DIRETOR
M. PAULO FILHO
Avenida Gomes Freire, 471

Correio da Manhã

Fundador — EDMUNDO BITTENCOURT

SUPERINTENDENTE
JOSÉ V. PORTINHO
N. 19.433 — ANO LVI

REDATOR-CHEFE
ANTONIO CALLADO

RIO DE JANEIRO, SEXTA-FEIRA, 24 DE AGOSTO DE 1956

GERENTE
ALINIO DE SALLES

Encerrada ontem a Conferência de Londres sôbre o problema do Canal de Suez

Comunicação dos resultados da Conferência ao presidente Nasser – O major Salem propõe a neutralização de Suez – Mobilização militar no Egito

LONDRES, 23 — Terminou hoje a Conferência de Londres sôbre Suez.

Houve, na sessão desta tarde, que foi a última da Conferência, algumas interrupções e, ao contrário do que se esperava vários oradores fizeram uso da palavra.

Logo ao início, o presidente Selwyn Lloyd, ministro britânico das Relações Exteriores, tratou da questão da comunicação dos resultados da Conferência ao presidente Nasser, do Egito. Exprimiu a opinião de que, ao envez de se constituir, como se pensara, uma comissão de 5 membros para êsse fim, seria melhor deixar o próprio presidente da Conferência comunicar ao Egito êsses resultados intervindo de imediato, porém, o chefe da delegação neo-zelandesa, MacDonald, informou ao plenário que estava autorizado por 17 países a declarar que êsses países haviam pedido à Austrália, Etiópia, Irã, Suécia e Estados Unidos que enviassem uma delegação ao Cairo, sob a presidência do primeiro-ministro australiano, Menzies, a fim de apresentar, em seus nomes, ao govêrno egípcio, a declaração que tinham adotado. Levantou-se então o russo Chepilov, protestando, em têrmos fortes, contra "a pretensão dos 18". Na sua opinião, a proposta dos 18 tinha o caráter de um ultimato ao Egito. O que se via era que os govêrnos francês, inglês e americano, que dirigiam o grupo, não tinham na realidade nenhuma intenção de negociar. No fundo do coração, esperavam que o govêrno egípcio rejeitasse sua proposta, para fazer então a imposição. Conseqüentemente, propunha o representante russo que se fizesse a redação de um "comunicado", que assim seria a comunicação ao Egito. (Êsse comunicado reproduzia quase textualmente a proposta apresentada pela Rússia no começo da Conferência). Chepilov achava que com essa fórmula de comunicado se daria comunicação ao Cairo tanto do ponto de vista da maioria como do da minoria. Falou, a seguir, Pineau, o ministro das Relações Exteriores da França, dizendo que não concordava com a opinião de Chepilov; e acrescentou: "Ou se põe a questão a votos, ou não se faz nenhum comunicado." Chepilov aparteia, de seu lugar: "Seria uma cousa inútil. No caso em que estamos, há 18 países que aceitam uma cousa e 4 que não a aceitam. Votando-se, o resultado da votação não poderá ser outro: 18 a favor, 4 contra. Já se sabe de antemão, e assim para que perder tempo?" Além do mais seria um processo antidemocrático, pois a Índia e a Rússia, que figuram entre os 4, têm uma população junta maior que a dos outros países, ou quase... Intervém o delegado italiano. Declara que o representante russo falara de democracia em têrmos absolutamente novos. Na realidade as quatro potências que, ao envez do Plano Dulles, tinham aceitado o Plano Menon, somavam 700.000.000 de habitantes. Mas eram apenas 4 potências e "o regime democrático não é um regime apenas demográfico". Acrescentou: "Se não há votação, não pode haver comunicado." Fala o delegado paquistanês, que se coloca ao lado do ponto de vista de Pineau: não pode haver comunicado.

É então a vez do chefe da delegação indiana. Pela primeira vez, coloca-se em oposição ao chefe da delegação russa. Acha que um comunicado, nas circunstâncias presentes, era pouco indicado. De qualquer maneira achava que não havia razão para impedir que um grupo de países, que não acompanhara a maioria, manifestasse ao govêrno egípcio o que achavam melhor. Achava todavia que, para respeitar as regras, essa manifestação não poderia ser feita em nome da Conferência, mas fora da Conferência. O ministro das Relações Exteriores da Noruega, Lange, declara-se de acôrdo com a remessa de uma ata da Conferência acompanhada dos documentos que tinham sido compulsados. O govêrno egípcio assim ficaria sabendo tudo. Von Brentano, chefe da delegação alemã, declara-se igualmente de acôrdo em que o presidente transmita ao Egito uma ata acompanhada dos documentos. Diz novamente algumas palavras elucidativas o representante neo-zelandês: quando discursava no começo da sessão não tinha feito proposta, mas apenas uma declaração. Outro orador se coloca ao lado da idéia de se mandar a ata dos trabalhos e os documentos: o do Ceilão.

Continuava assim o debate, quando pedindo mais uma vez a palavra o delegado francês Pineau resumiu tudo, propondo que se resolvesse de uma vez a ma-

(Continua na 10.ª página)

Eisenhower, novamente eleito candidato pela Convenção do Partido Republicano. Foto I.N.P.

LOUCURA PENSAR NUMA ILHA de tranqüilidade num oceano de misérias

Os Estados Unidos não mais podem voltar ao isolacionismo — Discurso de Eisenhower na Convenção Republicana

SAO FRANCISCO, 23 — "O Partido Republicano é o partido do futuro" e "deve consagrar-se inteiramente à paz", pois, "sem paz não há futuro" — declarou o presidente Eisenhower no seu discurso de aceitação, pronunciado hoje à noite perante a Convenção Republicana.

Insistiu particularmente o presidente no fato de que os Estados Unidos não mais podem voltar ao isolacionismo, tendo afirmado principalmente: — "Seria loucura pensar-se que poderia existir uma ilha de tranquilidade e de prosperidade num oceano de miséria e de insatisfação".

Em seguida, expôs o presidente Eisenhower o que considera como os três imperativos da paz.

"O primeiro imperativo é a elementar necessidade de mantermos a nossa própria fôrça moral nacional, econômica e militar", disse o presidente, que frisou a propósito que, nos últimos anos, o poderio militar dos Estados Unidos foi consideràvelmente aumentado "de modo prudente e inteligente". "O nosso país, disse, jamais estêve tão bem preparado militarmente, em tempo de paz."

"O segundo imperativo, prosseguiu o presidente, é a segurança coletiva". "Garantir o poderio combinado das nações amigas é para todos nós a maneira de garantir a nossa própria salvação..." "Não pode haver paz alguma duradoura para uma nação, enquanto outras nações sofrem privações, opressão, injustiça, sucumbindo no desespêro", indicou o presidente.

"Para a salvação dos Estados Unidos e para a salvação do mundo, devemos enfrentar o desafio dêsse segundo imperativo: — a premente necessidade de mútua cooperação econômica e militar entre as nações livres, suficiente para prevenir ou repelir a agressão, onde quer que se possa manifestar", acrescentou o presidente Eisenhower.

Todavia, frisou o presidente, a cooperação econômica e militar não é suficiente na época da bomba têrmo-nuclear, e o terceiro imperativo da paz impõe "que não se relaxem um só instante as nossas defesas coletivas ou internas", declarou. "Devemos tentar, sem cessar, o lançamento de uma ponte por sôbre o imenso fôsso que nos separa dos povos sob a férula comunista".

Lembrou então ao presidente que se, durante anos, a cortina de ferro permaneceu impenetrável, "manifestam-se agora, finalmente, sinais de que mudanças amistosas podem ser permitidas em medida limitada... Pode-se esperar que, pouco a pouco, a desconfiança fundada em mentiras dê lugar a uma compreensão internacional com fundamento na verdade".

Anteriormente, na primeira parte do seu discurso, lançara o presidente algumas flechas aos seus "adversários", sem citar principalmente o Partido Democrata. "Êsses adversários, disse, constituem o Partido dos expedientes, voltado para o passado, ao passo que "o Partido Republicano é o partido do futuro, porque é o partido que mais ràpidamente realizará as numerosas coisas que estão por ser feitas". — F.P.

A ELEIÇAO

SAO FRANCISCO, 23 — Ontem, Eisenhower e Nixon foram unanimemente eleitos pela convenção do Partido Republicano candidatos à presidência e vice-presidência, respectivamente, nas eleições de novembro próximo.

A quarta sessão da convenção republicana iniciara-se nas primeiras horas da tarde, com a atmosfera habitual dessa espécie de congressos políticos: — música, cânticos, manifestações diversas e execução da nova canção especialmente composta para o Partido pelo compositor americano Irving Berlim e intitulada "Ike durante 4 anos ainda".

A seguir passou-se ràpidamente para as coisas sérias: — um primeiro discurso do ex-governador do Estado de Nova York, Thomas Dewey, discurso cáustico e espirituoso, que Dewey pronunciou com todo o seu talento de orador. O ex-candidato do Partido, duas vêzes derrotado nas eleições de 1944 e de 1948, foi vigorosamente aplaudido. Verificou-se depois a chamada nominal dos Estados, seguida do tão esperado discurso do deputado Charles Halleck, do Estado de Indiana, que propôs Eisenhower para candidato do Partido à Presidência. Logo depois de pronunciada a última palavra do discurso Halleck, verificou-se uma indescritível explosão de entusiasmo no grande "hall". Dezoito mil pessoas de pé, empunhando cartazes que de um lado apresentavam o retrato do presidente Eisenhower e do outro "slogans" pró "Ike", gritavam a sua aprovação. Durante uns 15 minutos houve uma ensurdecedora confusão de cantos,

(Continua na 12.ª página)

O pensamento político de Stevenson

O Correio da Manhã iniciará em breve a publicação dos discursos e escritos selecionados de Adlai Stevenson, desde 1952.

Adlai Stevenson é o candidato do Partido Democrata para as próximas eleições presidenciais norte-americanas. Nasceu em 5 de fevereiro de 1900, em Los Angeles, onde seu pai dirigia um jornal. Estudou na Universidade de Princeton, obtendo um diploma de "Bachelor of Arts"; e, em seguida, na Universidade Northwestern, que lhe conferiu o grau de "Doutor em Jurisprudência". Stevenson fêz um pouco de jornalismo num órgão de estudantes. Inscreveu-se no Fôro de Illinois, em 1926, e exerceu a profissão até 1941, em Chicago.

Quando os Estados Unidos entraram na guerra, em 1941, Stevenson, que desde o início do conflito se tinha pronunciado contra o isolacionismo e em favor de uma ajuda eficaz às Democracias, tornou-se adjunto de Frank Knox, então ministro da Marinha.

Em 1943, foi em missão à Itália, como chefe do Departamento Civil de Ocupação. Em 1945, foi nomeado adjunto do Secretariado de Estado, e fêz parte da delegação americana à Conferência de São Francisco, que lançou as bases da Organização das Nações Unidas.

Eleito governador de Illinois, em 1948, deu notáveis provas de sua capacidade como administrador. Foi Truman que o indicou, em 1952, como candidato democrata à presidência dos Estados Unidos.

O livro de Stevenson, intitulado "What I Think" ("O Que Penso"), é o registro de seus pontos de vista expressados desde a campanha eleitoral de 1952 sôbre os grandes problemas da nossa era e da atualidade, domésticos e internacionais, que compreendem desde a integridade na campanha até à crise de Formosa, desde o poder público até à lealdade e à segurança.

Não deixem de acompanhar no Correio da Manhã as observações e as críticas de um dos grandes líderes americanos de nossa época — Adlai Stevenson.

"O TRATADO DO RIO E ARGENTINA"

COMENTÁRIO DE "EL PAIS"

MONTEVIDÉU, 23. "El País" jornal nacionalista independente, sob o título "O tratado do Rio e Argentina", diz que o convênio militar para a defesa do Atlântico Sul proposto ao Brasil e Uruguai pela Argentina, em função do tratado interamericano de assistência recíproca, "demonstra a firmeza da política exterior anti-soviética e anticomunista do govêrno revolucionário".

"Em 1950 o peronismo fêz ratificar pelo submisso Congresso o tratado que seus representantes subscreveram em Quitandinha, em 1947. Três anos demorou a ratificação, porque o ditador não se arriscava a recorrer à frase demagógica "Perón ou Braden" que tão bons resultados lhe dera na eleição presidencial. Sòmente ao sentir desmoronar-se o arcabouço econômico e pressentiu a indispensável ajuda econômica dos Estados Unidos fêz aprovar o convênio.

Em seguida, "El País" refere-se à posição parlamentar radical contra o tratado e as críticas que fizeram a essa posição outros líderes como Zavala Ortiz, Santander, Noel, Mathowe e Fassi, para dizer finalmente:

"Levando em conta que a posição do radicalismo intransigente, foi, e possivelmente continua a ser mas contrária que o próprio Perón a qualquer colaboração com os Estados Unidos, é que assinalamos a firme conduta do govêrno revolucionário, que, sem levar em consideração o supostamente mais numeroso partido nem seu candidato às futuras eleições, busca um tratado que sempre olharam com suspeita os terceiristas e os comunistas". U.P.

Súditos alemães detidos na Rússia

Regressará a Moscou o embaixador Haas — Liberalização das transações cambiais na Alemanha

AINDA A QUESTAO DOS SÚDITOS ALEMAES DETIDOS NA RUSSIA

BONN, 23 — Um porta-voz governamental declarou perante a imprensa acreditada nesta capital que a permanência em Bonn do embaixador da República Federal Alemã junto ao govêrno de Moscou, sr. Haas, será breve, devendo o diplomata voltar ao seu posto, provàvelmente dentro de uma semana. Haas pediu consultar o seu govêrno, diretamente, sôbre a questão do repatriamento de suditos alemães, ainda detidos na Russia e deixará novamente a Capital Federal, quando as consultas estiverem terminadas.

Por outro lado, o secretário de Estado Hallstein recebeu hoje o encarregado da embaixada russa Kudriavcev, em nome do Ministro Federal do Exterior Brentano, debatendo com êle as dificuldades encontradas pela embaixada alemã em Moscou na tentativa de entrar em contacto com um grupo de alemães no Interior da Russia. Trata-se de especialistas e técnicos alemães, localizados na região de Suchumi. I. F.

LIBERAÇAO DAS TRANSAÇÕES CAMBIAIS NA ALEMANHA

HAMBURGO, 23 — Conforme nova disposição do "Bank Deutscher Laender" as transações cambiais, reservadas até agora aos chamados Bancos de Comércio Externo, poderão doravante ser realizadas por tôdas as instituições cambiais da República Federal. A nova determinação, tomada pelo Conselho do Banco, facilitará mais ainda as transações cambiais e de capitais com a Alemanha Ocidental. I. F.

SEM MODIFICAÇÕES À POLITICA DE CRÉDITOS ALEMA

O Conselho Central do "Bank Deutscher Laender" não tomou medidas que facilitem a expansão dos créditos. Apesar de ter diminuido a pressão na maioria dos ramos industriais, resolveu o banco conservar as taxas de desconto elevadas.

O Conselho tomou a decisão de conservar a linha de conduta do banco da política de créditos, após detalhado exame da situação do mercado dos capitais. Razões de política externa contribuiram para impedir uma liberação da política monetária. I. F.

CONTINUA TRANQUILA A CONJUNTURA ECONÓMICA

BONN, 23 — Comunica o ministério Federal de Economia, que a produção industrial alemã sofreu novo decréscimo no mês de julho.

O index que em maio ainda perfez 200 (1950 — 100) tinha caido para 192 em junho e para 187 em julho.

Com isso a produção caiu de 2,8 por cento em julho e de 4,1 por cento em junho. Mas atingidos pela queda foram as industrias de bens e investimentos, com 6,4 por cento, enquanto que nas industrias de consumo e de alimentos a baixa atingiu 2,1 e 1,5 por cento.

O ministério assinalou que nas industrias de investimentos perdura a tendência de ligeira baixa, enquanto que nas industrias de consumo se nota nova expansão produtiva. I. F.

"CORREIO FEMININO"

CINCO MOÇAS, UM JOVEM, UMA ILHA!...

A partir do próximo domingo, na 6ª página do 5º. caderno ("Correio Feminino"), êste emocionante romance vivido por Cécile Jefferson e apresentado em uma adaptação de Odette Amson. Não percam, a partir de depois de amanhã, dia 26.

CORREIO DE PORTUGAL

LISBOA, 23. Mercado livre de moeda em Lisboa no dia 22: cruzeiro, compra 36 centavos, venda 39 centavos; libra, compra 76 escudos, venda 77 escudos; dólar, compra 28 escudos 30 centavos, venda 28,60. ANI.

Viagem de soberania à Africa

MUTUALI (Moçambique), 23. Esta pequena povoação ao norte de Moçambique encontrava-s contem em festa e com uma população mais que duplicada para receber o general Craveiro Lopes, presidente da República portuguêsa que aqui veio no prosseguimento de sua viagem de soberania à Africa Oriental Portuguêsa.

O chefe de Estado acompanhado de sua comitiva desde a entrada na localidade até os Paços do Conselho, passou por numerosos arcos triunfais que ostentatavam legendas alusivas à sua visita. Milhares de homens de côr e brancos das povoações circunvinhas acercaram-se do general Craveiro Lopes que visitou depois a missão religiosa que alberga centenas de crianças indígenas e o Centro de Investigação Científica do Algodão.

A' tarde o chefe de Estado visitou Nampula, onde uma recepção lhe foi dispensada por cêrca de 50.000 indígenas e por tôda a população branca da vila, que atingiu foros de apoteóse. Demonstrações de carinho da população sucederam-se, desde os discursos de homenagens ao presidente, até às danças guerreiras que os indígenas executaram em sua honra. ANI.

Cortejo luminoso em Lourenço Marques

Lourenço Marques, 23. Oitenta mil indígenas tomarão parte no cortejo luminoso que se realizará nesta cidade no próximo dia 30, em homenagem ao general Craveiro Lopes, presidente da República portuguêsa.

Trata-se duma das maiores iniciativas do gênero, jamais realizada nesta província. Dirigidos pelos régulos de tôda a província de Moçambique, os 80.000 homens de côr, dirigir-se-ão da entrada da cidade até à Praça Central em silêncio. Aí integrar-se-ão ao cotejo de 1.500 ciclistas negros.

Outro número do programa está também destinado a causar grande sensação: no dia 1 de setembro, 30.000 indígenas realizam nos arredores da cidade um monumental batuque em honra do chefe de Estado português. ANI.

A travessia do Tejo

LISBOA, 23. Catorze milhões e noventa e nove mil pessoas atravessam anualmente o rio Tejo, criando o problema dos transportes dia a dia mais, vai agora ser solucionado.

Um vasto plano de obras para resolver a questão momentosa dos transportes fluviais entre as duas margens do Tejo foi ontem anunciado pelo ministro das Comunicações, general Gomes de Araújo numa conferência de imprensa. O ministro informou que dentro de dois anos estará concluido um sistema de desembarcadouros e cais de abrigo para passageiros, a construir nos locais de desembarque nas duas margens, que permitirá fazer frente ao enorme aumento das necessidades de transporte. Ao mesmo tempo o número de barcos de passageiros e *ferrboats* vai ser imediatamente aumentado com a compra de unidades modernas e mais eficientes.

O conjunto de obras a realizar custará 40.000 contos e compreende inclusivemente, a instalação de uma estação de radar em Lisboa para facilitar a movimentação dos barcos em dias de nevoeiro e prevenir possíveis acidentes. Segundo estimativas apuradas por uma comissão que estudou o problema, o número de passageiros transportados entre as duas margens do Tejo será em 1956 de .... 18.700.000, enquanto o de veículos que hoje é de 594.542 atingirá um milhão.

As obras que vão ser realizadas serão dentro de breves anos de utilidade problemática, pois está em estudo a construção de uma ponte ou um túnel que atravessará o rio. Contudo o govêrno garantirá às empre-

(Continua na 10.ª página)

Os Estados Unidos pedirão explicações à China Comunista

Como os americanos não mantêm relações com Pequim, Londres fará as averiguações

WASHINGTON 23 — Os EE. UU. pediram à Grã-Bretanha que solicite da China Comunista explicação oficial do derrubamento de um avião de patrulha da Marinha Americana.

O aparelho conduzia 16 homens, e o incidente se registrou ontem, diante da costa chinesa.

É possível que a averiguação a ser feita pela Grã-Bretanha seja a preliminar de um vigoroso protesto dos EE.UU. Recorreu-se à colaboração da Grã-Bretanha porque os EE.UU. não mantêm relações com a China Comunista.

A decisão do Departamento foi anunciada pouco depois que a emissora de Pequim admitiu que um caça comunista havia infligido avárias a um aeroplano, que se assemelha, pela descrição feita, ao "Martin Mercato P4M-1, da Marinha, desaparecido.

O avião desapareceu ontem, depois de comunicar pelo rádio que estava sendo atacado sôbre águas internacionais, a umas 32 milhas da costa chinesa e 160 milhas ao norte de Formosa. Está sendo feita uma intensa busca dos tripulantes do aparelho.

Joseph Reap, porta-voz do Departamento de Estado, expressou que quando se determinarem os fatos os EE.UU. "darão os passos que sejam indicados".

O senador democrata, Mike Mansfield, enviou um telegrama ao secretário de Estado em exercício, Herbert Hoover Jr. Mansfield, membro da Comissão de Relações Exteriores do Senado, assinalou que o mais provável é que o avião foi derrubado, estando sôbre águas internacionais, e exige que se proteste imediatamente ante o regime comunista chinês.

O Departamento de Estado expediu o seguinte comunicado sôbre o incidente:

"Nossas autoridades navais publicaram uma informação preliminar sôbre o avião patrulheiro, que se disse desaparecido, ao que parece depois de ser atacado por um aeroplano não identificado. Fomos informados que o Departamento de Estado se esforça por obter tôda informação possível sôbre o incidente e dará os passos que sejam necessários, uma vez que se determinem os fatos. — U.P.

BUSCAS

TAIPÉ, 23 — Unidades da sétima frota americana realizaram durante todo o dia de hoje vastas operações de pesquisas navais e aéreas com a esperança de encontrar sobreviventes do avião militar derrubado ontem a 260 quilômetros ao norte da ilha Formosa, e a uns 50 quilômetros das costas da China. Até agora não foi obtido qualquer resultado positivo, mas ainda prevalece a esperança de que os dezesseis

(Continua na 10.ª página)

Novo sistema nas Alfândegas dos Estados Unidos

WASHINGTON. A Alfândega dos Estados Unidos vai adotar ainda êste mês novo formulário de declaração de bagagens grandemente simplificada e atualizada, em todos os portos, aeroportos e postos de fronteira do país.

O formulário foi redigido de tal modo que, em muitos casos, bastará ao viajante responder "Sim" ou "Não" a algumas perguntas impressas, dar seu nome, endereço e mencionar alguns fatos relativos à sua viagem. O formulário contém espaço para ser preenchido com a relação de objetos do passageiro, se necessário.

Espera-se que os meios de transporte, como as companhias de navegação, as emprêsas aéreas e os passageiros fiquem satisfeitos com o novo sistema. Reduzirá êle consideràvelmente as explicações que o pessoal de bordo até hoje era obrigado a dar, sôbre o preenchimento correto da declaração de bagagem.

Os primeiros formulários, que estão sendo distribuídos às repartições alfandegárias do país, foram impressos em inglês, mas brevemente haverá versões em francês, italiano, alemão e espanhol.

Cessará, doravante, o receio que passageiros inexperientes tinham da antiga declaração devido em grande parte, ao seu desenho que consideravam embaraçoso, e à sua linguagem extremamente formal. A nova declaração começa assim:

"O Serviço Alfandegário dos Estados Unidos apresenta-lhe votos da mais cordial acolhida à sua chegada ao país, ao mesmo tempo que pede a sua atenção para certas formalidades concernentes ao desembaraço de sua bagagem."

Segue-se um espaço curto a ser preenchido com o nome do viajante, endereço e fatos relacionados com a viagem.

O formulário contém ainda dois grupos de perguntas, um para os residentes de regresso, e outro para os recém-chegados, não-residentes. A resposta a essa pergunta poderá ser dada apenas com "Sim" ou "Não". As perguntas se referem às quantias isentas de impostos, para os residentes e não residentes. As perguntas objetivam saber se essas quantias foram excedidas. Se o viajante responde negativamente a um dos dois grupos de perguntas, nada mais tem a declarar. Se, porém, responder "Sim" a qualquer uma das perguntas, deverá relacionar os artigos correspondentes.

A adoção da nova fórmula obedece ao programa traçado pelo presidente, visando a facilitar as viagens internacionais, sempre que possível. O comissário da Alfândega, Ralph Kelly, fêz o seguinte comentário: "Em apoio dêste programa, o Serviço Alfandegário está fazendo todo o esfôrço para descobrir métodos que torne agradável e rápido o desembaraço dos passageiros".

Para que o maior número possível de turistas que voltam aos Estados Unidos possam utilizar a nova fórmula, o comissário autorizou todos os postos alfandegários a adotá-la a partir de 27 de agôsto, exceto para as viagens do México para os Estados do Texas, Nova México, Arizona e portos de entrada da Califórnia ao sul de Los Angeles. Cláusulas especiais da Lei são aplicadas nesses Estados e outro formulário está sendo estudado para entrar em vigor naquela parte do território norte-americano. IPS

SINGRA
SUPLEMENTO INTERGRÁFICO

SUPLEMENTO em rotogravura ACOMPANHA ESTA EDIÇÃO

Não pode ser vendido separadamente

OUTROS NOTICIÁRIOS TELEGRÁFICOS NA 10.ª PÁGINA

Resenha Internacional

Argentina

Três refugiados políticos argentinos que procuraram asilo na Embaixada da Bolívia, partiram para La Paz com salvo-condutos fornecidos pelo Ministério das Relações Exteriores. Trata-se de dois civis e do comandante reformado Juan José Pratts, que se refugiaram na Embaixada depois da fracassada revolta peronista.

Chile

Fontes ligadas ao govêrno revelaram que é iminente uma reorganização parcial do gabinete do presidente Ibanez del Campo, a fim de permitir a entrada no govêrno dos representantes do Partido Agrário Trabalhista.

Espanha

Desde o dia 15 último que não há ruídos em Madri. O uso de sinais acústicos e as audições musicais, projetadas sôbre a via pública, estão proibidos, pelo Conselho Municipal da cidade.

Grã-Bretanha

A Inglaterra detonará pelo menos duas e talvez quatro bombas de hidrogênio nas provas que serão realizadas na próxima primavera na ilha Christmas, no Pacífico, segundo foi revelado hoje em fontes autorizadas.

Holanda

A rainha Juliana e o príncipe Bernhard da Holanda deixarão hoje os Países-Baixos com destino a Corfu, onde serão hóspedes do casal real helênico.

Paquistão

O presidente do Paquistão irá a Teerã em novembro numa visita oficial. Depois, o presidente paquistanês irá a Bagdá. O xá do Irã visitou oficialmente o Paquistão em 1950 e o rei Faycal em 1954.

5 BILHÕES em depósitos traduzem eficiência e confiança

BANCO DE CREDITO REAL DE MINAS GERAIS S. A.

FUNDADO EM 1889

ASSINATURAS

AVISAMOS QUE OS PREÇOS DAS ASSINATURAS DO "CORREIO DA MANHÃ" SÃO OS SEGUINTES:

ANUAL — CR$ 300,00
SEMESTRAL — CR$ 180,00

THE WELLCOME FOUNDATION LTD. LONDON

Tem o prazer de anunciar a formação de uma nova subsidiária no Brasil:

LABORATÓRIOS BURROUGHS WELLCOME DO BRASIL S/A.

com moderno laboratório próprio nesta Capital, onde iniciará brevemente a fabricação das especialidades «WELLCOME», resultantes de pesquisas dos seus laboratórios em Londres e Nova York.

Escritórios:
R. Visc. de Inhaúma, 134-s/1013
Rio de Janeiro

Outras Subsidiárias em:
Auckland — Bombaim — Buenos Aires — Cairo — Dublin — Johannesburgo — Karachi — Montreal Nairobi — Nova York — Roma — Sydney

BREVEMENTE...

Para seu confôrto também

BELO HORIZONTE

Ligada pelos confortáveis aviões da

VASP RAPIDEZ - CONFÔRTO PONTUALIDADE

Novos rumos no Departamento de Obras Contra as Sêcas?

O engenheiro-agrônomo P. Vageler, antigo chefe da Seção de solos do Instituto Agrônomico de Campinas, em entrevista concedida à "Fôlha da Manhã", grande jornal paulistano, condenou de modo quase absoluto a construção de açudes no Nordeste. Recordou o que observara em terras africanas. Citou números para provar que a água dos açudes tende a se tornar salobra. Afirmou ter visto açudes de águas muito ricas em sais de sódio. Desaconselha totalmente a pequena e a média açudagens. Em sua opinião, apenas grandes açudes muito profundos deveriam ser construídos. É apologista da lavoura sêca. Apóia-se, em parte, quanto à lavoura sêca, em "A Água e o Solo", livro de autoria do engenheiro-agrônomo Guimarães Duque, um dos maiores conhecedores do "Polígono das Sêcas".

Ora, acontece que eu também recomendo a lavoura sêca. É um processo agronômico próprio das regiões áridas ou semiáridas de irrigação difícil. E antiquíssima. Tomou grande impulso nos Estados Unidos, onde a chamam "dry-farming". Os espanhóis utilizam o método nos semiáridos planaltos das Castelhas e alhures. Chamam-na "cultivo de secano". Venho aconselhando-a desde os meus felizes tempos de estudante na Escola Superior de Agricultura "Luiz de Queiroz", em Piracicaba. A propósito, além de muitos artigos, escrevi três livros: "Lavoura Sêca", "Como Agricultar as Terras Nordestinas" e "Contribuição para a Solução do Problema Agrícola do Nordeste do Brasil". O último é uma tese aprovada pelo I Congresso Brasileiro de Agronomia. Ademais, pratiquei lavoura sêca em alta escala, no Ceará e na Paraíba, sempre com bons resultados. Creio, portanto, na lavoura sêca. Estou, neste ponto, de acôrdo com a opinião do dr. P. Vageler.

Acredito que nas Escolas de Agronomia, a lavoura sêca deveria ser mais cuidadosamente estudada, aliás, como se faz nos países que dela necessitam. O Ministério da Agricultura e as Secretarias da Agricultura deveriam pô-la em prática. Não faltam espécies vegetais altamente lucrativas, capazes de crescer e produzir muito bem, nas nossas zonas semiáridas e subúmidas, apenas com a água das chuvas. Destacam-se a carnaubeira, a oiticica, a maniçoba, o algodoeiro mocó, a mandioca manipeba, o faveleiro, o caroá. Entre as árvores frutíferas, a ateira ou fruteira-do-conde, a goiabeira, o umbuzeiro, a figueira, a videira. Entre as árvores forrageiras, a canafístula, o juazeiro, o camunzé, o mororó, o sabiá, o feijão bravo, a sucupira. Há, ainda, as cactáceas. Em suma, não faltam espécies valiosas que se contentam com as chuvas do "Polígono das Sêcas". Já muito contribuem para a economia da região. Poderiam fazer várias vêzes mais se o Ministério e as Secretarias da Agricultura andassem no Nordeste menos esquecidos da ecologia.

Não condenemos, porém, a açudagem. O "Polígono das Sêcas" é um mosaico de ecologia. O regime pluviométrico da bacia do Acaraú, por exemplo, difere bastante do regime pluviométrico do alto Curimataú. O Seridó é muito diverso do Jaguaribe. O Mundaú afasta-se muito do Moxotó. A propósito, publiquei no "Boletim Geográfico" do Conselho Nacional de Geografia e Estatística, pequena monografia — "Contribuição ao Estudo da Ecologia do Nordeste do Brasil". A disparidade é de tal ordem que o que é verdade numa zona — no Espinho, por exemplo, de modo algum é exato na Caatinga Ocidental. São duas ecologias muito diferentes. O problema tem, portanto, soluções diversas. O Ceará, por exemplo, tem duas regiões subúmidas ou úmidas — o Litoral e as Serras. A Caatinga, que é o resto do Ceará, e a zona menos chuvosa, pela classificação de Köppen é subárida. A semiaridez é excepcional. Surge nos anos secos, em média em dez anos de cada século. O Espinho e a Mocolândia são sempre semiáridos. Como confundir as duas ecologias?

Ademais, há a experiência secular. O açude é antiquíssimo no Nordeste. Há acudes com mais de século. Açudes pequenos, a açudagem começou tímida, açudes que há muitas dezenas de anos, às vêzes há mais de século, proporcionam vantagens extraordinárias aos seus proprietários. O meu bisavô construiu vários açudes no município de Sobral. Ainda hoje estão servindo e servindo muito. No Seridó, um dos trechos mais secos do Nordeste, há centenas de açudes. Tôdas as boas fazendas são açudadas. Quase todos foram construídos há várias dezenas de anos. Continuam utilíssimos. Em tôrno do acude está o coração da fazenda.

Deixemos o Egito sossegado. Não procuremos solucionar nossos problemas com a experiência de regiões muito diferentes. Sabemos como proceder no Nordeste. Em plena região semiárida, há um Instituto Agronômico que muito trabalha. Há uma experiência secular. Continuemos com a construção de acudes de todos os tipos. Todos são utilíssimos. Não esqueçamos as barragens subterrâneas. Multipliquemos os poços profundos. Cuidemos muito a sério da lavoura sêca. Ensinemos o nordestino a viver no Nordeste.

O "Polígono das Sêcas" tem grandes possibilidades econômicas. Muito já se realizou. Muito estamos realizando. Tenha calma, dr. Vageler.

Pimentel Gomes

PARA HOJE O AUMENTO DO PREÇO DO PÃO

A tabela elaborada na COFAP — A entrega a domicílio deverá ser liberada — Sòmente na próxima semana a majoração do corte de cabelo e da barba

A COFAP deixou para hoje o aumento do preço do pão. Mas já assentou, em princípio, a tabela a vigorar logo após a publicação, no "Diário Oficial", da nova portaria. O adiamento da solução resultou do pedido de vista do processo feito pelo sr. Alfredo Guherardt, representante dos economistas, que teve, porém, o prazo de 24 horas para devolver os autos.

ARGUMENTOS LIDOS PELO RELATOR

Depois de haver o coronel Frederico Mindelo falado sôbre as reivindicações dos panificadores e das diligências realizadas, o sr. Nilo Sevalho leu, como relator, um trabalho elaborado por um dos departamentos técnicos da COFAP. Limitou-se apenas a ler o que lhe foi entregue. Não fêz nenhum estudo sôbre a matéria. Apresentou como sua uma portaria que, provàvelmente será aprovada na sessão de hoje, e que visa a fixar os seguintes preços para o pão: a) De 50 gramas Cr$ 0,90; b) 200 gramas Cr$ 3,50; c) 500 gramas Cr$ 8,50. Admite, ainda, uma quebra de 10% no pão de 50 gramas e de 5% nas demais bisnagas.

Isto significa o seguinte: o pão tabelado de 50 gramas pode ser fabricado com 40 e pelo mesmo preço; e os de 200 e 500 gramas com 190, 475 gramas.

O PÃO A DOMICILIO

No anteprojeto da portaria não figura a entrega a domicílio. Está liberada. Poderão as padarias pedir o que quiserem aos freguêses para atendê-los à domicílio.

OUTRA LIBERAÇÃO

O pão especial será igualmente liberado. Podem as padarias estabelecer os preços que julgarem mais convenientes. Contudo, não poderão fabricá-los em forma de bisnaga.

O CASO DO CABELO

O corte do cabelo e a barba não foi resolvido na sessão de ontem. Ficou para a próxima quinta-feira. Isto porque o conselheiro Alfredo Guherardt pediu vista dos autos por 7 dias. Mesmo assim, já se sabe qual é a tendência da COFAP. O sr. Nilo Sevalho, relator do processo, leu o esbôço da portaria, que, em linhas gerais, eleva em 5 cruzeiros os preços atuais do cabelo e da barba. A tabela é a seguinte: 1) — Salão de luxo: Barba 12 cruzeiros, e cabelo, 30; 2) — De 1a. classe: barba 10 cruzeiros, e cabelo 25; 3) — De 2a. classe: barba 8 cruzeiros e cabelo 20; 4) — de 3a. classe: barba 5 cruzeiros e cabelo 15.

PREFEITO NEGRÃO DE LIMA

Faz anos hoje o prefeito Negrão de Lima. O chefe do Executivo municipal declinou das homenagens que seus auxiliares, e seus numerosos amigos e admiradores pretendiam prestar-lhe; mantendo para a data o programa de trabalho que costumeiramente cumpre. Apenas, pela manhã, às 9 horas, assistirá à missa em ação de graças que será celebrada por d. Helder Câmara na Capela do Palácio Guanabara.

O secretariado da Prefeitura e os auxiliares do gabinete do prefeito irão depois incorporados ao gabinete do sr. Negrão de Lima apresentar-lhe cumprimentos.

BOA NOVA:

3.600 ALUNOS RECEBERÃO INSTRUÇÃO GRÁTIS

A Prefeitura entrega nove escolas ao SENAC — Assistência médica e merenda, também no programa — Instituídos dois prêmios

O SENAC AGRADECE
Milhares de estudantes beneficiados

A Prefeitura cedeu ao SENAC nove de suas escolas, a serem utilizadas por cursos noturnos. Essa iniciativa do prefeito Negrão de Lima, traduzida em cifras, representa educação gratuita para 3.600 comerciários e filhos de comerciários. As 140 salas de aulas, antes fechadas durante a noite, abrigarão cursos que vão da instrução primária às aulas técnicas e cursos de oportunidade, como os de inglês intensivo, datilografia e taquigrafia. Os alunos do SENAC são ainda beneficiados com merenda, serviço médico e dentário gratuitos.

ENTREGA E AGRADECIMENTO

O Conselho Regional do SENAC do Distrito Federal foi ontem agradecer ao prefeito a entrega das escolas. Expressou o sr. Milton Freitas de Souza, presidente da entidade, a opinião de seus colegas, ressaltando as grandes vantagens que a abertura de novos cursos trará a uma das maiores classes da cidade, isto sem que os cofres públicos sejam onerados, pois é o SENAC uma organização particular. O prefeito Negrão de Lima respondeu, dizendo que se sentia feliz em poder colaborar para a melhoria do nível intelectual de grande número de comerciários. Prontificou-se ainda a auxiliar a entidade sempre que isto estiver ao seu alcance.

DOIS PRÊMIOS

O sr. Milton Freitas de Souza anunciou, ao findar a reunião, que o Conselho da entidade havia decidido instituir dois prêmios, em homenagem ao embaixador Negrão de Lima e ao professor Benjamim Albagli, secretário da Educação. Êsses prêmios, a serem distribuídos anualmente ao primeiro e segundo alunos classificados dentre os milhares da instituição, consistirão respectivamente de uma medalha de ouro e outra de prata.

OS PRESENTES

Estiveram presentes ao gabinete do prefeito o secretário da Educação, Benjamim Albagli, e além do sr. Milton Freitas de Souza, os srs. Paulo Rodrigues Alves, Antônio Luiz da Silveira Barbosa, Arnaldo Menezes Paiva, Jonatas Pereira Filho e Jorge Amaral, representando o SENAC; pela Confederação Nacional dos Trabalhadores no Comércio, os srs. Herondino de Mesquita Paz e Silvio Magalhães Couto.

A TAXA DE EDUCAÇÃO E SAÚDE

incide sôbre todos os documentos sujeitos a sêlo federal

O diretor da Recebedoria do Distrito Federal, respondendo a uma consulta do Sindicato das Emprêsas de Seguros Privados e Capitalização, declarou que a taxa de Educação e Saúde incide sôbre todos os documentos sujeitos a sêlo federal.

A referida taxa — acrescentou — é devida em cada selagem de acôrdo com o que resolveu o ministro da Fazenda, (Decreto 176, na R. Fiscal de 1940) — Circular 5-50, publicada no "Diário Oficial" de 21 de março de 1950.

A consulta daquele Sindicato foi a seguinte:

"Se, ao recolher por verba cônsoante a alteração da Nota Geral 2a. do art. 109, da Tabela anexa ao decreto n. 4.655, de 3 de setembro de 1942, sancionada pela lei n. 1.747, de 28 de novembro de 1952 — o impôsto do sêlo devido posteriormente à emissão da apólice de seguro ou de título de capitalização, as emprêsas estão obrigadas a recolher também novo sêlo de Educação e Saúde, muito embora dito sêlo já tenha sido pago por ocasião da emissão da apólice ou do título".

Mal pagos na Alemanha, sábios e professôres vão dedicar-se às indústrias estrangeiras

ZURIQUE, 17 — (Carta do correspondente) — A recuperação econômica da Alemanha Ocidental processa-se ràpidamente. Não há dúvida. Todo mundo sabe disso Mas o desenvolvimento científico, se não se omitiu, parece, pelo menos, que está estagnado. Não é uma conjetura à distância. E' um fato. E quem o traz é a própria Universidade de Munique, hoje a mais importante das dos diferentes Estados da República Federal.

Há uma explicação que os desolados professôres do país se incumbem de dar. Os jovens universitários alemães de após segunda guerra têm pressa de ganhar, e muito, ainda que como os sacrifícios de seus estudos. Para semelhante situação concorrem os órgãos oficiais do ensino superior que se mostram se não diretamente desinteressados, ao menos indiferentes quanto à sorte da educação especializada.

Vejamos, sob o testemunho de um Reitor autorizado, que participou da última Conferência dos Reitores em Bonn, qual é o quadro do desânimo na República Federal. A maior parte dos países cultos e civilizados da Europa reserva o mínimo de 1% de seus orçamentos de despesa para as pesquisas científicas. A República Federal Alemã, não vai além de 0,6%. O que se guarda avaramente em detrimento da ciência é para ser largamente aplicado às pesquisas das quais dependem a reorganização e a eficiência técnica dos efetivos militares. A Alemanha Ocidental, evidentemente, demonstra que está precisando mais de quartéis do que de escolas superiores e laboratórios pacíficos.

Há uma carência extraordinária de professôres. E' enorme o número de cadeiras vagas nas Faculdades. Em Heidelberg, alunos e mestres lançaram contra o que chamaram de "decadência cultural" um protesto solene. O tratamento do govêrno é tão irrisório no que concerne aos professôres, que os mais capazes não vacilam e abandonam as suas cátedras para se irem dedicar à indústria privada. Uma grande parte deserta e vai para o estrangeiro. Os salários insuficientes e um certo desprêzo dos poderes públicos pela formação dos futuros homens de ciência impelem os futuros sábios verdadeiramente consagrados às investigações científicas a emigrar. Desde que na Alemanha Ocidental não há mais clima para êles, tomam o rumo da Suécia, da Suíça, da Inglaterra e da França, onde logo se dispõem a prosseguir nos seus estudos especializados. Há o grupo mais arrojado que se dirige para os Estados Unidos. Nenhum país europeu pode fazer concorrência ao poder avalassador do dolar. Três por cento dos sábios atualmente empregados nas indústrias norte-americanas do ramo químico-físico são almães. Na pátria de origem, onde realizaram e puseram altos conhecimentos, receberiam, talvez, um salário de 200 a 400 marcos por mês, tanto quanto os assistentes das Universidades. No máximo fazendo carreira, poderiam chegar a catedráticos com 6.000 marcos. Nos Estados Unidos, um **research assistant** ganha logo 6.000 dólares. E nos Estados Unidos isso se afigura um mínimo de possibilidades para mestres e alunos universitários. Meter-

(Continua na 13.ª página)

O APARTE DE LOURIVAL

Em dia da semana passada Lourival Fontes, cansado de ouvir a defesa dos produtores, feita no Senado em sucessivos discursos, levantou-se da sua cadeira e foi à sala do café para dar êste aparte: — "E quem é que defende o consumidor?"

Realmente, onde está a oposição, que deixa o povo sem defesa no Parlamento?

O caso é curioso e merece, de fato, algumas considerações.

Nunca vi, em época alguma, o que ora se passa entre nós. Nesta capital já houve a "revolta do vintém" por motivo da elevação de 20 réis nas passagens dos bondes. Hoje, os aumentos são astronômicos e não há nenhuma revolta. A única que se registrou foi a dos estudantes; há pouco tempo, devido à duplicação do preço das passagens dos veículos da Light. Duron pouco, mas teve os seus efeitos. Revolta do povo, pròpriamente dita, assim como a do vintém, do quebra lampião, da vacina obrigatória, etc., isso acabou-se.

Só posso atribuir essa ausência de fibra, em primeiro lugar, aos sofrimentos acumulados da população. Outrora, duvido que se desse o que agora ocorre, isto é, sucessivo encarecimento das utilidades sem os protestos populares.

Havia, incontestàvelmente, mais vibração. Os representantes da minoria no Congresso interessavam-se pela sorte dos pobres e da classe média. Seus discursos ecoavam por tôda a nação. O povo ia para as galerias da Câmara e do Senado ovacionar aos que falavam por êle.

Depois, vieram os partidos, o voto secreto.

As agremiações menores não são formadas pelas massas. Estas se filiaram às maiores e como as maiores são govêrno, resulta que as massas ficaram sem defensores.

A minoria não tem o apoio popular, e, como não tem, também não o dá.

Caberia ao P.T.B. defender o consumidor, mas como fazê-lo, se é govêrno e o govêrno está com os produtores?

Sim, está com os produtores. No caso do leite, a cidade ficou uma semana sem o alimento essencial, que só voltou a ser distribuído quando o acréscimo de preço foi liberado pelo govêrno. O mesmo ocorreu com o açúcar.

Os produtores ganharam a greve contra os consumidores diante do beneplácito do govêrno, isto é, do P.T.B. e do P.S.D.

O povo foi sacrificado porque não teve quem o defendesse. Os que deveriam defendê-lo estavam do outro lado, com os produtores do leite, do açúcar, do pão.

Deduzo de tudo isso que as massas, mais cêdo ou mais tarde terão que se organizar, elas mesmas, em partido político, a fim de se defenderem.

Sei, aliás, que essa é uma idéia em marcha. O bispo D. Helder Câmara está tratando do assunto e o seu Trabalhismo Cristão progride a olhos nus, com o auxílio presidencial. No próximo pleito já deverá formar nas urnas.

Mas o que eu gostaria de ver, em verdade, era o retôrno do povo carioca à sua capacidade de reação, ao seu inconformismo diante de exigências descabidas, à sátira com os poderosos, ao espírito de revolta que tornava esta população temida, respeitada, inconquistável. Tempo das irreverências do "Papagaio louro", do "Ai! Seu Mé", do "Teu cabelo não nega", do "Seu Julinho vem".

Infelizmente, o carioca perdeu muito da sua alegria, daquela espontaneidade que o caracterizava, daquele propósito invariàvelmente oposicionista que ninguém conseguia dominar, e graças ao qual esta era a Cidade Invicta.

Precisamos voltar à posição singular que desfrutávamos, na vigência da qual jamais haveria oportunidade para a pergunta perversa de Lourival.

All Right

CARTA A ALKMIM

Meu caro Alkmim:

Dona Carmem Bulhões Pedreira, viúva de um homem inesquecível, o meu amigo Mario Bulhões Pedreira, pede-me que obtenha de você uma autorização para que a Caixa Econômica financie a compra de uma sede definitiva para a *Obra de Missão Social*, que mantém a Casa da Mãe Solteira. Não se trata de uma esmola, absolutamente, nem de qualquer estímulo a essa inflação que tanto e tão justo horror causa a você. A instituição que vive da caridade pública apresenta garantias, é bem administrada, enfim o contencioso da Caixa Econômica examinará o caso, se pronunciará sôbre a sua exequibilidade, mas isso só poderá acontecer se a sua severa mão ministerial levantar o interdito que proíbe que a Caixa Econômica opere nestes tempos não operantes em que vivemos.

Meu caro Alkmim: você é um homem bem educado, paciente e de gentis maneiras, mas para falar a verdade você não é fácil de comover-se. Sei que a emoção não lhe vem assim à-tôa; mas duvido, embora sabendo disso, que você, mesmo revestido da sua surpreendente resistência, possa dormir em paz recusando-se a cumprir o que lhe pede, por meu intermédio, Dona Carmem Bulhões Pedreira, senhora de insigne virtude, apostolarmente dedicada ao bem. Não há nada mais belo, mais tocante, mais comovente, mais digno de respeito, do que a *Obra de Missão Social*. É o amparo das mães solteiras, das moças que foram enganadas, das que se tornaram infelizes, das que se sentem abandonadas de súbito, miseráveis, tangidas de casa, escorraçadas pela sociedade, e não sabem para onde ir, com o fruto do amor desgraçado no ventre. *A Obra de Missão Social*, obra de Deus, recolhe, ampara, protege a mulher nessas lastimáveis condições. Num mundo governado pelo egoísmo, pela ingratidão, pela sofreguidão, pela política sem entranhas, ainda há gente como Dona Carmem Bulhões Pedreira que desde a manhã até a noite só pensa nos outros, anonimamente dedicada, que age assim para glória maior do Filho do Homem e que se sente castigada e ferida em ver o seu nome impresso no jornal, pois não quer nada, não quer votos nem prestígio, só visando melhorar a sorte de criaturas de que ninguém cuida nem se preocupa e que podem se perder para sempre ou salvar-se, pois além do amparo à mãe solteira no ato de dar a luz a *Obra de Missão Social* trata de arranjar emprêgo, de salvar enfim a pobre mulher desamparada.

Essa grande e nobre realização, uma das mais belas e santas de quantas existem aqui, depende de uma ordem de sua austera mão ministerial. — "Se o dr. Alkmim quiser teremos uma sede maior, que poderá acolher mais gente, salvar mais gente, dizem as senhoras da O.M.S."

* * *

Pedem-me essas senhoras que intervenha junto a você, José Maria Alkmim, julgando-me pessoa apropriada para isso. Da campanha política que o levou ao Ministério da Fazenda para que a inflação fôsse enfrentada, sobrou-me, coube-me em partilha essa presunção de que sou um homem de valimento. É inútil explicar que não represento coisa alguma, que não sou nada, que não são levados em consideração nem meus próprios direitos quanto mais a minha interferência em assuntos, como êste que constitui o motivo desta carta. De tanto falarem os jornais, convenceram-se pessoas minhas amigas de que tenho *voz em capítulo*, influência na presente administração do país. Recebo pedidos todos os dias e quando explico que qualquer elemento oposicionista será mais qualificado do que eu para pedir a resposta é um sorriso evasivo que comprendo querer dizer que sou um imprestável, que não me movo por coisa alguma além do meu interêsse privado.

Sei que pouco significo, mas o que pleiteio, nesta carta, para o empreendimento de Dona Carmem, é de tal ordem que mesmo com tão mau advogado talvez você se resolva a atender à justa solicitação. Mande financiar pela Caixa a *Obra da Mãe Solteira* se as garantias fôrem suficientes, e você terá adquirido o direito de cometer muitos pecados, embora você não se queira valer dêsse privilégio.

No caso de não lhe ser de todo possível atender a tão humilde pedido, pois o Estado tem razões que o próprio coração desconhece, eu ficaria grato se v. dissesse francamente um *não posso*, para que as beneméritas senhoras desistissem do sonho de aumentar as suas santas atividades.

Nós nos lembraremos dêste planêta, meu caro Alkmim, como gostava de dizer o autor dos *Contos Crueis*, que foi grande sofredor.

Um abraço do seu amigo.

Augusto Frederico Schmidt

Deverá a temperatura entrar em declínio

Informa o Serviço de Meteorologia, do Ministério da Agricultura:

"As observações sinóticas recebidas ontem (23), pela manhã, indicam que nova massa de ar frio está invadindo o Sul do continente, a qual poderá provocar a formação de geadas nos Estados do Sul, a partir da madrugada de hoje, (24).

A temperatura no Distrito Federal e Estado do Rio deverá entrar em declínio".

CARTAS À REDAÇÃO

Açúcar amargo

Do sr. José C. Coutinho, que assina pela Cooperativa dos Usineiros de Pernambuco, recebemos, com data de 23-8-56, a seguinte carta:

"Sr. Redator.

Êsse matutino, na edição de hoje, sob o título "Açúcar amargo", divulga editorial onde faz apreciações sôbre a recente decisão da COFAP, homologando o reajustamento dos preços do açúcar, de acôrdo com resolução da Comissão Executiva do Instituto do Açúcar e do Alcool.

Pelo respeito que merece na opinião pública do país o ponto de vista dêsse órgão, tomamos a liberdade de vir à presença de V.S. para oferecer esclarecimentos sôbre as razões que determinaram o pleito dos produtores, vítimas da grave conjuntura que ameaça a agro-indústria do açúcar.

Ao contrário do que se afirma, os usineiros não estavam "prósperos há dois meses atrás". Em Pernambuco, para exemplo, poderá V.S. constatar que existem algumas usinas sob intervenção do IAA, com débitos em atraso no Banco do Brasil. O IAA foi levado a intervir nessas usinas para defender os interêsses do Banco. Vale salientar que, sob administrações reconhecidamente eficientes e probas, tais usinas sob intervenção não apresentaram situação diferente à do quadro geral de dificuldades que asfixiam a agro-indústria açucareira em Pernambuco e, de resto, no Brasil.

Por outro lado, o que ocorreu em junho último não foi um pleito de produtores e sim um pedido de aumento de preços para o açúcar refinado, pelas refinarias, chamadas de "usinas" no tópico, quando são pura e simplesmente intermediários que beneficiam e comerciam com açúcar. Salientamos ainda que, com efeito, o baixo preço do açúcar, para o produtor, permite, nos casos de falta do produto, quando ocorre escassez de transporte, haja especulações que fazem os grandes lucros dos intermediários. Naquele editorial, a Cia. Usinas Nacionais é apontada como exemplo de prosperidade de "usinas", quando, na verdade, essa companhia não produz açúcar e sim beneficia e revende, como tôda refinaria.

Desejo adiantar a V.S. que, sendo controlado na origem, o açúcar mesmo agora que teve seu preço reajustado, ainda é o gênero de mais baixo preço entre todos os demais de largo consumo.

Por feliz coincidência, divulgaram hoje os produtores, também no Correio da Manhã, nota onde denunciavam justamente que "intermediários e beneficiadores estão mais aconchegados da árvore boa, plantada no asfalto, que dá sombra a tôdas as compensações".

Resta ainda esclarecer a V.S. que o preço encontrado no inquérito de custos do IAA, não corresponde ao justo preço, de vez que nêle não foi considerado o custo agrícola levantado pelos lavradores do Estado do Rio, os quais, inclusive, reptaram o IAA e o Ministério da Agricultura a contestarem os algarismos apresentados. Assim, o preço aprovado não atendeu às reivindicações dos lavradores, como às dos produtores. Os plantadores de cana insistem em melhor preço para a matéria-prima, paga, há cêrca de 23 anos, sob um critério de relação com o preço do açúcar, em bases fixadas pelo Estatuto da Lavoura Canavieira e consagrado por 23 anos de harmonia entre as duas classes, harmonia que seria ferida se tentassem subverter êsse critério tradicional."

N. da R.: A carta da Cooperativa dos Usineiros de Pernambuco Ltda. confirma nossa argumentação de que, na alta do acúcar, quem lucra são

(Continua na 13.ª página)

AULAS DE PIANO
Aulas adiantadas de piano: Madame Pétrus Verdié, da Escola Leschtizki. Fone: 27-8411.
35002

CRS 15.000.000,00 À ADMINISTRAÇÃO DO PÔRTO DO RIO DE JANEIRO

para gratificação adicional e salário-família

O ministro da Fazenda autorizou o Banco do Brasil a, mediante débito na conta "Despesa da União", colocar à disposição da Administração do Pôrto do Rio de Janeiro a importância de Cr$ 15.000.000,00, correspondente aos duodécimos das dotações orçamentárias relativas à gratificação adicional por tempo de serviço e salário-família e referentes aos meses de janeiro a março e junho do corrente ano.

Agraciado com a Medalha de Distinção

O presidente Juscelino Kubitschek assinou decreto, na pasta da Justiça, concedendo ao 1.º sargento do Exército Anésio Lopes dos Santos a medalha de distinção de 1a. classe de que trata o decreto n. 58, de 1889, como recompensa dos valiosos serviços prestados na noite de 11 de setembro de 1954, quando enfrentou com risco de vida um edifício comercial em chamas, localizado em Teófilo Otoni, Minas, e, procurando circunscrever a ação do fogo, o que logrou com raro êxito graças a sua coragem, escalou os telhados dos prédios vizinhos e derrubou, com um machado, as peças de madeira que ligavam o imóvel sinistrado aos adjacentes, recebendo na execução dessa tarefa, diversas queimaduras nos olhos.

FORNECERÁ BCG AO SERVIÇO NACIONAL DE LEPRA

A nova tarefa da Fundação Ataulpho de Paiva

O Serviço Nacional de Lepra firmou contrato, ontem, com a Fundação Ataulpho de Paiva para a aquisição de 320 mil doses de vacina BCG, à razão de Cr$ 2,50 por unidade. De acôrdo com o contrato, deverá o produto ser de fabricação recente, encarregando-se a Fundação Ataulpho de Paiva da entrega do material nos setores do SNL, conforme planejamento feito.

A aplicação da BCG destina-se à imunização humana contra a lepra no Estado de Goiás e em outros que venham a ser escolhidos. Prevê ainda o aumento no fornecimento pela Fundação Ataulpho de Paiva, desde que, para tanto, o solicite o Serviço Nacional de Lepra, fazendo-se então, um aditamento ao convênio.

"SERESTAS COLONIAL"

Carlos Fernandes, conhecido animador do rádio carioca, escreve e apresenta as audições de "Serestas Colonial" — um programa que revive os fatos e as coisas do Rio de Janeiro das serenatas. As melodias características dessa época são interpretadas pelos "seresteiros" da Organização Victor Costa: Alcides Gerardi, Carlos Augusto, Onéssimo Gomes, etc.

As "Serestas Colonial" podem ser ouvidas tôdas as sextas-feiras, às 21,00 horas, através dos 860 kcs. da Rádio Mundial — sempre numa cortesia do SABONETE COLONIAL. 33327

ADVERTÊNCIA AO GOVÊRNO

MENORES OS CRÉDITOS concedidos à lavoura

A Associação Comercial fará uma advertência ao govêrno, nestes próximos dias, com relação à distribuição do crédito bancário, que não se está expandindo na pecuária e na lavoura em têrmos harmônicos com a expansão verificada na indústria e no comércio. Acentuou o presidente da entidade que, para surprêsa geral, um levantamento da posição bancária do país, mandado proceder através da Consultoria Econômica da Associação Comercial, demonstrará que as aplicações totais de crédito, em 1956, para as atividades rurais e, portanto, da produção, têem sido menores do que as conferidas à indústria e ao comércio, mesmo incluindo-se as participações do Banco do Brasil. Êsse levantamento estará concluído até têrça-feira e, sem demora, será levado ao sr. Juscelino Kubitschek.

Adiantou o sr. Rui Gomes de Almeida que o levantamento da posição bancária brasileira teve como origem reclamações articuladas em São Paulo e que encontraram ressonância no Distrito Federal e em outras praças. As reclamações denunciam mal estar em tôrno do crédito, com prejuízos para as fontes produtoras, os quais, se não forem estancados, dentro de pouco tempo, refletirão nas camadas consumidoras. O levantamento teve início em maio de 1954, indo até maio do ano corrente.

No período 1954|55, de acôrdo com a parte já elaborada, houve expansão de crédito bancário harmônico, isto é, as aplicações para a pecuária, lavoura, indústria e comércio, se processaram em têrmos equitativos. Em 1955, houve expansão e a harmonia foi levemente quebrada. Em 1956, até maio, houve maior expansão do crédito do que na totalidade do período 54|55, desaparecendo qualquer equilíbrio. A harmonia foi quebrada tanto nas aplicações partidas dos Bancos particulares, quanto nas oriundas do Banco do Brasil. Notadamente pela situação em que o Banco do Brasil aparece no levantamento, é que o comércio julga de seu dever prevenir o govêrno a propósito da política creditícia do estabelecimento oficial. Tende o levantamento a provar que até maio de 1956 a pecuária e a lavoura não puderam valer-se do crédito do Banco do Brasil.

Afirmou ainda o sr. Gomes de Almeida que as fôrças econômicas se acham no limiar de dias em que necessitarão de somas maciças de dinheiro para fazer face ao pagamento do salário mínimo e aos reajustamentos salariais decorrentes. Se o govêrno de fato pretende aumentar a produção nacional, outro caminho não terá que não o de elevar os itens de aplicações de crédito para as atividades do campo. Esta, no seu entender, a emergência que reclama rápida solução. Assinalou o presidente da Associação Comercial que se os 40% dos depósitos bancários recolhidos ao Banco do Brasil, na conformidade da Instrução n. 135 da SUMOC, fôssem lançados na reprodução, a posição bancária brasileira se normalizaria naturalmente. "Acontece, porém, concluiu, que os 40% se destinam a inversões governamentais, o que agravará a presente conjuntura bancária".

DOENÇAS DO CORAÇÃO
Prevenção — Diagnóstico Precoce e Tratamento
Eletrocardiograma — Raios X — Ausculta eletrônica — Oxigenioterapia
DR. EUGÊNIO DA SILVA CARMO
Consultório: Rua México, 41 - s. 1.204 - Fones: 32-6225 e 57-4486

DR. ILLYDIO SAUER
(ex-"associate" do prof. Harry Facon, de Filadélfia)
INTESTINOS, RETO E ANUS
CIRURGIA DO APARELHO DIGESTIVO
Cons.: R. Martins Ferreira, 60 (entre Voluntários e S. Clemente)
Tels.: 46-7809 e 45-7356.
34525

Êste espaço está reservado
para um dente que deve durar pelo menos 65 anos...
Proteja com Ipana, desde o início, os dentes de seus filhos
Creme Dental Ipana creme dental
um produto de fama mundial

ARBORIZAÇÃO E EMBELEZAMENTO DA CIDADE

Verdadeira batalha será travada pela Prefeitura — O objetivo é transformar qualquer terreno vazio, pertencente à municipalidade, num recanto agradável — Os furtos e a falta de policiamento — A Polícia Municipal devia ajudar — Dois novos parques na cidade — O aproveitamento da área do antigo Jardim Zoológico — Apêlo ao público e ao Exército para que cooperem na conservação dos parques e jardins

— "A Prefeitura está vivamente interessada na batalha da arborização e embelezamento da cidade. Por intermédio do seu Departamento de Parques vem pondo em prática um programa de conservação e reforma dos parques e jardins públicos e aumentando o número de praças, com o objetivo de transformar qualquer terreno vazio, pertencente à Municipalidade, em um recanto agradável" — foram estas as primeiras palavras do sr. Mauro Viegas, diretor do Departamento, quando procurado por nossa reportagem.

Em seguida revela aquêle diretor o que se está fazendo no momento, seguindo "a diretriz de transformar qualquer recanto numa praça agradável e arborizada", e informa que isto vem ocorrendo em bairros das zonas Norte e Sul, além do subúrbio, "A área fronteiriça às ruas Palmeira e Matriz, em Botafogo; terreno vazio na esquina da Rua Henrique Osvaldo e Santa Clara; Estrada do Corte de Cantagalo; Praça José Mariano Filho; etc. etc., êstes recantos vêm sendo transformados em jardins e praças, apesar do Departamento de Parques contar com séria deficiência orçamentária".

ARBORIZAÇÃO

Salienta o sr. Mauro Viegas os problemas que a Prefeitura tem que enfrentar, não só de ordem financeira, como o de luta contra a má educação de alguns e os furtos de que vêm sendo vítimas os parques e jardins da cidade.

"Em seis meses plantamos 6.000 árvores no Distrito Federal — adiantou-nos. Sòmente na Avenida Brasil foram plantadas 2.500. Isto, apesar do esfôrço que se tem de desenvolver, nada seria se tivéssemos a cooperação do povo. Infelizmente nem todos compreendem e o que temos observado são os constantes furtos de estacas, árvores, plantas, folhagens, madeiramento dos "play-grounds", enfim, até chuveiros e chumbo dos jardins são furtados. Além do prejuízo material que isto nos traz, acarreta também atraso em nossos planos e transforma a fisionomia de nossos parques e jardins. Falta-nos o policiamento necessário para evitar tal situação. A sugestão seria o aproveitamento da guarda municipal no serviço de repressão."

E prossegue o diretor do Departamento de Parques:

"Tôdas as plantas e folhagens furtadas são vendidas nas chamadas "cabeceira das feiras-livres", onde a fiscalização da Prefeitura é nula. Hoje mesmo acertamos com o prefeito as medidas repressivas que serão tomadas contra êstes vendedores. Vamos desencadear verdadeira "blitz" visando acabar definitivamente com êste estado de coisas. E não se diga que são sòmente os desfavorecidos da sorte que furtam plantas e folhagens. Temos visto pessoas de recursos parar seu carro junto a um jardim, saltar, furtar sua plantinha e sair com a fisionomia mais deslavada possível. Isto, porém, não nos impede de continuar em nossa tarefa. Em setembro próximo, no Dia da Arvore, iremos plantar nada menos de 1.000 árvores nos parques e jardins de nossa cidade."

REFORMAS E CONSERVAÇÕES

Adianta-nos ainda o diretor do D.P. os planos que vêm sendo postos em prática no que concerne às reformas e conservações dos parques. Assim é que, "após a conclusão da reforma do Parque Guinle, onde se fêz a reconstrução do lago, alamedas e se aumentou em 10 vêzes mais a metragem dos bancos, serão atacados os dois outros parques: Quinta da Boa Vista e Campo de Santana. Na Quinta, além da conservação será feita também grande reforma visando diminuir a área dos brinquedos, terminar a colocação de portões e gradis e replantar algumas árvores e o ajardinamento."

No Campo de Santana (Parque Júlio Furtado) também se fará total reforma, constante de calçamento de macadame betuminoso, irrigação e reconstrução de alamedas.

ARVORES
Sombra e beleza

Dois projetos, porém, merecem destaque especial. São os que se referem à transformação em parques do Campo de São Cristóvão e da área que antigamente abrigava o Jardim Zoológico, em Vila Isabel. O primeiro, se bem que ainda exista um plano da Prefeitura para transformá-lo em "Mercadinho de Emergência" — plano êste que vem sendo combatido pelo diretor do Departamento — sofrerá uma reforma radical com o aproveitamento do palanque histórico que ali existe. Serão criados entretenimentos para as crianças com um completo "play-ground", onde serão estreados novos brinquedos ainda não usados no Distrito Federal. A área se presta perfeitamente aos planos traçados e, já no próximo ano estará construído mais êste parque para a cidade.

Em Vila Isabel será construído o maior e mais moderno parque, constando, inclusive, de uma grande piscina e grandiosa concha acústica. Ainda êste ano será construído o conjunto, já existindo concorrência pública para a sua instalação. Ali, como é sabido, vem a Prefeitura fazendo um trabalho de recuperação dos mais interessantes, já tendo aproveitado o antigo gradil do Campo de Santana para cercar a área. E, o que poucos conhecem: já existe no local um viveiro de plantas dos mais modernos, com 10 mil árvores, as quais estão sendo distribuídas para todos os parques e jardins do Rio.

DOIS APELOS

"Nosso plano, acrescenta o sr. Mauro Viegas, é reformar vinte e seis jardins e praças públicas, dando um aspecto diferente à nossa cidade. Aproveito esta oportunidade para fazer dois sinceros apelos por intermédio do *Correio da Manhã*: o primeiro é dirigido ao público e o outro ao nosso Exército. Em três meses, sòmente na Avenida Atlântica, perdemos mais de cem bancos, destruídos criminosamente. Agora teremos que colocar novos bancos de granito presos às calçadas, para evitar novas depredações. Quero apelar para o público, no sentido de que nos ajude a conservar nossos jardins e praças públicas, evitando a devastação e os furtos. E, ao Exército, quero fazer outro apêlo: evitem fazer manobras militares em nossos parques. Na Quinta da Boa Vista e, constantemente, no Campo de Santana, as nossas Fôrças têm feito manobras com cavalos, tanques, caminhões e homens, estragando nosso trabalho. Cada vez que isto ocorre temos que gastar verdadeiras fortunas para reparar o terreno."

"Outro sério problema com que nos temos deparado, prossegue, é o que concerne aos estragos feitos em várias praças, principalmente na Praça Floriano e na Praça Onze. Na primeira são realizadas cinco festas durante o ano (Carnaval, Natal, Dia das Mães, etc.) o que nos leva a fazer nada menos de cinco reformas, à base de 60 mil cruzeiros cada uma. Pensando nisto, resolvemos acabar com o jardim, transformando-o em praça de circulação. Já na Praça Onze, além do Carnaval, temos grupos e grupos de pessoas que resolveram transformá-la em campo de futebol. Também ali as reformas são constantes."

A PODA E A LIMPEZA DE MONUMENTOS

"Temos também que atender o problema da poda. Como é sabido isto sòmente é feito entre os meses de maio a setembro, e, como só temos 50 homens para êste serviço, somos obrigados a fazer uma poda mais violenta, para evitar que bairros inteiros aguardem mais de dois ou três anos para que suas árvores sejam cortadas. Estamos modernizando o aparelhamento do Departamento de Parques e pensamos na construção de depósitos de lixo subterrâneos, para evitar o transporte precário e dispendioso. Como já acentuei, a nossa maior dificuldade consiste na falta de homens e verbas. Temos ao todo 450 trabalhadores para todos os jardins e parques da cidade, do Leblon a Santa Cruz, para os serviços de limpeza, conservação, plantio, irrigação, construção, reforma, etc."

"Ainda esta semana, concluiu, iremos fazer o serviço de limpeza de todos os monumentos da cidade, dando-lhes um aspecto mais saudável."

AOS TRABALHADORES DA INDÚSTRIA

A CONFEDERAÇÃO NACIONAL DOS TRABALHADORES NA INDÚSTRIA, ao ensejo da passagem do segundo aniversário da morte do inesquecível GETÚLIO VARGAS, não poderia deixar de trazer a sua palavra de fidelidade à memória e aos ideais daquele cuja vida foi marcada ininterruptamente pelo amor à causa pública.

Hoje, passado algum tempo, a figura de GETÚLIO VARGAS assume as proporções que a História só confere a quem soube elevar-se, em pensamento e ação, à altura de sua época. VARGAS, agora livre das conjunturas que a vida constrói no caminho dos grandes homens, não é mais prisioneiro do tempo nem das limitações de qualquer natureza. Seu nome ressôa pelos quadrantes da nacionalidade, como um patrimônio da raça. Os povos sempre incorporam ao seu tesouro espiritual todos aquêles que se constituíram em autênticas expressões de seus anseios, em porta-vozes de suas aspirações, em arautos do seu progresso.

Ninguém, como VARGAS, em tôda a história republicana do Brasil, soube interpretar o sentido profundo da alma nacional.

Conduziu o país durante um turbulento e agitado período de transição social: deflagrou e sustentou uma Revolução que, transformando substancialmente a fisionomia política e econômica do Brasil, chamou os brasileiros para uma tomada de consciência sôbre a grandeza do seu destino histórico. VARGAS foi a vocação legítima do povo, e em particular dos trabalhadores e dos humildes. Renunciou a tudo para abraçar generosamente a causa do Brasil. E depois de uma longa e exaustiva existência, pontilhada de adversidades, não exitou um só instante quando a honra e o ideal lhe impuzeram o sacrifício da vida, em holocausto à Nação que tanto amou.

Os trabalhadores, mergulhados na mais profunda saudade, sabem medir e avaliar a grandeza de VARGAS, símbolo inconteste da nacionalidade, bandeira eterna para as nossas lutas, estímulo permanente para as nossas ações.

A C.N.T.I., representando os milhões de industriários, brasileiros, curva-se, hoje, diante do nome de GETÚLIO VARGAS, que será sempre o modêlo para a sua conduta, na certeza de que, mercê do sacrifício a que se entregou "o povo de quem Êle foi escravo, não será mais escravo de ninguém"!

DEOCLECIANO DE HOLLANDA CAVALCANTI
Presidente

81855

AGA
tudo para solda
ELETRODOS

equipamentos para SOLDA ELÉTRICA
COMPANHIA Aga Paulista DE GÁS ACUMULADO
Avenida Brasil, 5201
Tels. 30-0256 - 30-9046
Rio de Janeiro

VISTO PARA PEQUIM

Da Rússia para a China: mudança total

A primeira cidade da China — As estações são parecidas com as do Brasil

José Guilherme Mendes

MOSCOU-PEQUIM

A mudança é radical, surpreendente, quase instantânea: cruzamos a fronteira soviético-chinêsa e chegamos à primeira cidade da China que se alcança viajando de trem — Manchúli.

Guardas alfandegários, em fardas de algodão surgem como por por encanto e dizem:

— Levam algum dinheiro? Queiram fazer as declarações.

O inglês que falam é meio telegráfico, meio monossilábicos. Estão todos impecàvelmente arrumados em suas roupas cáqui. Com o calor que anda fazendo de novo (30 gráus centígrados), sentem-se naturalmente muito mais à vontade do que seus colegas soviéticos, que suavam em suas fardas cinzentas de lã. Todos parecem jovens, de, no máximo, 30 anos.

Depois de atendidos as formalidades costumeiras, temos licença para descer. Um representante da Associação Chinêsa de Jornalistas vem cumprimentar os jornalistas estrangeiros que viajamos neste trem e perguntar se desejamos alguma coisa. Está vestido de roupa de algodão azul: o casaco tem feitio de túnica, abotoado até o pescoço. Perto de nós está uma jovem, fardada, de calças compridas e quepi — tudo em azul marinho; é muito bonita. No alto da estação vêem-se dois retratos enormes: de Mao Tse-tung e Bulgânin, os dirigentes dos dois países.

A plataforma e as paredes da estação parecem mais cuidadas do que as soviéticas. Diante de um conjunto amarelo de dois ou três prédios, onde parece estar alojada uma companhia de soldados, há três quadros-negros com inscrições e desenhos a giz, nas côres amarela e vermelha, além do branco: são os famosos "jornais murais" dos chineses. Alguns guardas, à entrada, estão armados com metralhadoras.

Peço licença à guarda bonita para tirar sua fotografia junto à taboleta com o nome da estação. Esperava uma recusa, mas tenho grata surpresa de vê-la sorrir e portar-se aonde indiquei. Tiro a foto, a moça torna a sorrir, vem até mim, estende as duas mãos e cumprimenta-me efusivamente.

— Está agradecendo — explica o colega chinês.

Os jornalistas são convidados a ir até o salão de descanso, onde existe grande número de revistas ilustradas e jornais em cima de uma comprida mesa e, nas paredes, dois retratos gigantescos: um de Mao Tse-tung e outro de Stálin. No meio da mesa se encontra um lustroso aparelho, parecendo um samovar. Logo que me sento, uma mocinha morena, de traços acentuadamente mongólicos, de calças compridas como a guarda mas usando roupa mais surrada de côr cinzenta, aproxima-se, apanha uma caneca esmaltada junto ao samovar abre a torneirinha dêste e me estende a caneca com um líquido claro e fumegante.

Os uniformes no mundo comunista . . .

—Chá? — pergunto ao colega chinês, enquanto me preparo para beber.

— Não: água — responde com naturalidade.

Lembro-me de haver lido que, por medida de higiene, sempre se ferve a água potável, em todo o país; às vêzes, servem-na quente. Vagarosamente, tomo tôda a caneca. A mocinha de traços mongólicos aproxima-se novamente e estende a mão para apanhar a caneca.

— Não, obrigado — peço ao colega que lhe explique, ao mesmo tempo que me levanto para sair. Na sala há uma dúzia de chinêses, lendo ou olhando com curiosidade para nós, estrangeiros de caras exóticas.

No carro-restaurante também se nota a transformação: há um vazo de flôr em cada mesa, o chão é atapetado e nas paredes se vêem duas bandeiras vermelhas com inscrições em chinês bordadas em amarelo. Diferentemente do carro-restaurante russo êste se encontra praticamente lotado. Foram-se as três garçonetes gordas; em seu lugar estão dois chineses —um jovem e magro e outro mais gordo e de cabelos começando a branquear, cortados rente.

A comida também é diferente — menos gordurosa e mais ao jeito ocidental. Há frutas, coisa que não via há três semanas: laranjas, bananas, maçãs. Quase tudo tem uma surpreendente aparência de limpeza, de assepsia mesmo.

A paisagem também mudou. Agora passamos por verdes campos e colinas suaves, à esquerda; à direita, mais ao longe, uma cadeia de montanhas nos acompanha durante quase todo o percurso até Pequim. Plantações de arroz estão salpicadas de figuras humanas, geralmente agachadas e com os típicos chapéus de palha em forma de cone achatado.

As estações são mais parecidas com as do Brasil ou de outro país ocidental. Nas ruas, diante delas, costuma haver muita gente trabalhando na pavimentação. É comum verem-se trabalhadores usando máscaras brancas sôbre o nariz e a bôca. Em Harbin, a primeira cidade importante por onde passamos, peço a duas meninas de 5 ou 7 anos que me deixem fotografá-las; e mais uma vez me surpreende a naturalidade com que sou atendido. A cidade industrial de Mukden chegamos de madrugada; mesmo assim, são vários os grupos de pessoas que, com ramos de flôres nas mãos, aguardam viajantes — soviéticos, na maioria. A Pequim, finalmente, chegamos numa tarde úmida de sexta-feira. Os alto-falantes do trem e da estação tocam a mesma marcha que assinala a chegada a tôdas as estações do percurso. Apesar do tempo que faz, todo mundo parece muito alegre — e muito empoirado.

Estava terminada a viagem transiberiana (e transmandchuriana). Nas reportagens seguintes farei um relato das sensações que experimentei ao início e durante a viagem, e das emoções que me proporcionaram algumas pessoas nas estações por onde passamos ou dentro do trem. São relatos sem sangue e sem areia, mas mesmo assim espero que valha a pena serem escritos, publicados e lidos. Vou escrevê-los.

(Amanhã: primeira impressão do transiberiano: é um maria fumaça.

Afirma o dr. Orestes Diniz:

"Não serão fechados os leprosários"

Declara ainda o diretor do Serviço Nacional da Lepra ser muito cedo para se pensar em tal medida — Cursos intensivos de Leprologia em todos os Estados

— "Não está nas cogitações do Serviço Nacional de Lepra o programa de cerrar as portas dos leprosários, órgãos essenciais para o atendimento das tarefas de isolamento seletivo de doentes e da assistência daqueles que se tornaram inválidos, fisicamente incapazes de prover a própria manutenção", declarou o dr. Orestes Diniz, diretor do Serviço Nacional de Lepra. E adiantou: "o que se cogita no momento é, além da manutenção dos atuais órgãos de combate à lepra, abrir-se nova frente de ação profilática, que consista, em síntese, no descobrimento de novos casos da doença existentes no país e no imediato tratamento nos próprios domicílios. Compreende-se que assim se deva proceder pois que os leprocômios se acham lotados, não sendo mais nem econômica nem socialmente conveniente promover-se a construção de novos leitos, tarefa que, além do mais, seria demorada. O que cumpre fazer no momento é desfechar-se uma ofensiva de terapêutica para que no menor prazo possível se possa recuperar os portadores do mal.

Êsse trabalho comporta evidentemente o exame sistemático e intensivo dos comunicantes para que entre êles sejam diagonisticados os portadores de formas incipientes da doença os quais são curados com mais facilidade. Esta orientação de trabalho decorre da comprovada eficiência do tratamento pelas sulfonas, que vem sendo usadas com os melhores resultados nos vários centros leprológicos."

CURSOS INTENSIVOS EM TODO O PAÍS

— "Para alcançar tal objetivo, o Serviço Nacional de Lepra tomou várias providências, como a organização de Cursos intensivos para doutorandos de medicina em quase tôdas as Faculdades do país, bem como Cursos Normais de Leprologia no Rio e em Minas, em cooperação, respectivamente, com a Diretoria dos Cursos do Ministério da Saúde e a Secretaria de Saúde daquele Estado. Adquiriu também sulfonas em quantidade suficiente para preparar mais de 50 milhões de comprimidos e drágeas, bem como vai dispor anualmente de cêrca de 2.500.000 doses de BCG, vacinação que, como se sabe, atua também na profilaxia da lepra, conferindo resistência à doença. Visando de modo especial ajudar às atividades de profilaxia de lepra em determinados setores foi fundada a A. B. L. (Associação Brasileira de Amparo aos Leprosos) que cuidará de amparar os egressos curados em leprosários e a auxiliar o desenvolvimento do programa terapêutico. Assim é que essa Associação obteve autorização do sr. presidente da República para importar 300 "jeeps" que serão usados pelo pessoal que irá percorrer todo o nosso interior levando aos doentes em seus próprios domicílios os recursos assistenciais necesários".

PROPÔS DESQUITE e acabou sendo o culpado

Sebastião Gomes de Morais, industriário, moveu na 3a. Vara de Família ação de desquite contra sua mulher Ruth Vicente de Morais, alegando adultério, vida desregrada da companheira, além de ter-se recusado a acompanhá-lo, e a mais três filhos do casal, quando êle foi residir em casa de sua mãe, em virtude da incompatibilidade de gênios. Realizada a audiência entre ambos, perante o juiz Darcy Lopes Ribeiro, advogados, curador, etc., para surprêsa geral, Sebastião retirou tudo que afirmara, confessando, ao contrário, que lhe interessava a volta da mulher à vida conjugal, mesmo depois da longa separação. Após isso, o autor da ação abandonou-a pràticamente, motivo por que ao dar a sua sentença, concedendo o desquite solicitado, o juiz considerou o réu culpado, deu a posse e guarda dos três menores à mulher e impôs ao marido a pensão de Cr$ 1.500,00 por filho.

ALARGAMENTO DA ESTRADA SÃO LOURENÇO

Máquinas modernas estão trabalhando diàriamente na Estrada São Lourenço (Km. 18 da "Rio-Petrópolis") visando ao alargamento daquela estrada, de modo a torná-la apta a atender ao tráfego cada vez mais intenso de veículos. Dentro em pouco as obras estarão concluídas ,abrindo assim novas perspectivas às terras do loteamento do "Parque Capivari".

GETÚLIO VARGAS

"A violência gera a violência. Só o amor constrói para a eternidade."

Sem ressentimentos, sem ódios, que jamais tiveram guarida no coração do nosso saudoso Chefe, cuja ação política e social é a nossa razão de ser, nós, do MOVIMENTO NACIONAL QUEREMISTA, convocamos todos os brasileiros de boa vontade para as comemorações cívicas de hoje, dia 24 de agôsto, quando reafirmaremos diante do bronze que evoca a sua imagem, na Praça Marechal Floriano Peixoto (CINELÂNDIA) os nossos patrióticos propósitos de ação em defesa dos ideais políticos que marcaram a sua conduta de homem público.

Flôres e preces, das 6 às 18 horas, serão a forma de exteriorização de nossos sentimentos.

Às 18 horas, encerrando as comemorações, serão acendidas velas trazidas por seus admiradores e serão entoados a AVE-MARIA e o HINO NACIONAL.

A COMISSÃO

33331

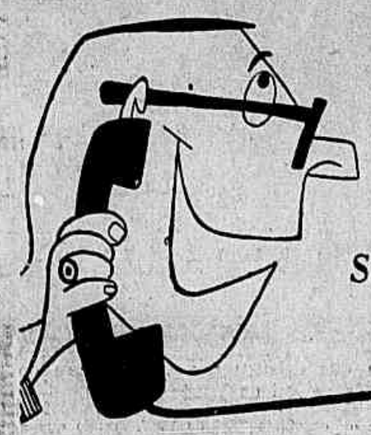

Sua voz irá, em seu lugar, a todos os departamentos!

Rêde interna de telefones **Ericsson**

É vida nova para o seu escritório. Você comanda, orienta, fiscaliza... e tudo isto com um mínimo de esfôrço, graças aos telefones Ericsson. Com telefones Ericsson você pode estabelecer uma ligação rápida e eficiente entre todos os departamentos de seu escritório. Para atender às suas necessidades a Ericsson apresenta conjuntos de 2 a 9 aparelhos. Se você precisa de apenas 3 telefones a Ericsson lhe oferece um sistema ideal, simplificado. Pense em novos métodos de trabalho. Instale em seu escritório uma rêde de telefones Ericsson.

E se as suas necessidades forem ainda maiores, a Ericsson está capacitada a instalar qualquer tipo de mesa de telefones automáticos ou manuais.

Ericsson DO BRASIL COM. E IND. S. A.

Rio de Janeiro - Av. Presidente, Vargas, 642 - 10.º Tel. 43-0990 - Caixa Postal 3601
São Paulo - Rua Maria Paula, 36 3.º/4.º - Tel. 36-6951 Caixa Postal 5677
Belo Horizonte - Avenida Paraná, 355 - Tel. 4-5779 Caixa Postal 1252
Pôrto Alegre - Avenida Farrapos, 918 - Tel. 9-1815 Caixa Postal 870
Recife - Ed. Segados Viana, salas 807/8 - Tel. 6346 Caixa Postal 2129
FÁBRICA: SÃO JOSÉ DOS CAMPOS (ESTADO DE SÃO PAULO)

ERICSSON DO BRASIL S. A.
Avenida Presidente Vargas, 642 - 18.º and.
Enviem-me o folheto «Rápido como o Pensamento».
59.
Nome _____
Rua _____
Cidade _____ Est. _____

HOMENAGEM PÓSTUMA

Constituiram saudosa e tocante homenagem a missa de corpo presente e o enterramento do dr. Ivan Londres. O inesperado de sua enfermidade, sua bondade, sua finura pessoal, seu prestígio social e a morte no estrangeiro, explicam, perfeitamente, a imensa multidão que acorreu à Igreja de Santa Teresinha. Vi com meus olhos e pude sentir o que foi êsse doloroso entêrro cujo registro faço com profunda tristeza. O fato deu-me oportunidade para verificar, também, outro aspecto. Como se sabe, a Igreja de Santa Teresinha fica situada à saida do Túnel Novo. Nada sou nesta cidade senão um simples rabiscador que observa, anota, tira conclusões e sugere. O Rio vai-se desenvolvendo sem que as nossas autoridades prevejam o engrandecimento futuro da cidade. Na manhã de segunda-feira, as pessoas que demandavam o centro, a partir do Lido começaram a sentir que algo de anormal havia acontecido. Para muitos, era novo choque de veículos na esquina da Av. Copacabana com Princesa Isabel. O tráfego começou a engarrafar-se desde longe. Os minutos iam passando, as buzinas entravam em função e o "desaperto" começou para outras ruas, coisa comum entre nós. Nestes momentos, cada qual tem seu interêsse a cumprir. São pessoas que vão ao médico, ao dentista, a seus negócios, à viagem do trem, ou do avião, mil coisas, enfim. Quem sai de casa, conta antecipadamente, com o tempo que pode despender na viagem. Ninguém prevê, nem pode, longa paralisação, acima de certa medida. Logo, são prejuízos, são impaciências, são impreCações que explodem nesses momentos. Não seria possível as nossas autoridades estudarem, desde já, o meio de evitar futuros engarrafamentos ocasionados por determinados atos realizados na Igreja de Santa Teresinha? Ao lado, bem ao lado, há imenso terreno, se não me engano, pertencente à Santa Casa. Não seria possível criar-se ali uma grande praça onde os automóveis estacionassem nos dias de grande afluência àquela Igreja? A Inspetoria do Tráfego não poderia fazer essas previsões, mandando guardas para ali quando necessário? Lamento, torno a repetir, que essas considerações girem em tôrno da morte de um amigo a quem eu dedicava a minha estima e a minha admiração.

FLORESTA DE MIRANDA

FRACASSOU A EXPEDIÇÃO ANGLO-AMERICANA AO MACIÇO GILGIT

RAWALPINDI, Paquistão, 22 — Fracassou em sua tentativa, como resultado do mau tempo, a expedição anglo-americana que se propunha efetuar a ascensão do Rakaposhi, de 25.550 pés, no maciço de Gilgit. O capitão Banks, chefe da expedição que regressara a Rawalpindi (Punjab Ocidental), declarou que a falta de conhecimento do terreno acima de 24.500 pés havia igualmente atrapalhado a expedição, que realizara esforços, em três tentativas, para atingir o pico. No transcurso dos três últimos anos três expedições já desistiram da ascensão do Rakaposhi. F. P.

V. esteve em Balneário Jaconé

no domingo passado dia 19

a convite de MISS DISTRITO FEDERAL?

Voga Publ.

Então, meu amigo, V. teve oportunidade de visitar um loteamento realmente maravilhoso a pouca distância de Niterói, mas...
há sempre um MAS em tôda a história...
Tinhamos organizado tudo para receber com todo o confôrto os interessados na compra de lotes. Acontece que o sucesso foi além da nossa espectativa. Em lugar das *mil pessoas* previstas, compareceram - e isso nos envaidece muito - cêrca de *cinco mil!* Daí uma série de dificuldades perfeitamente compreensíveis...
Às pessoas que não puderam ser atendidas como desejavamos e mereciam, aos nossos corretores que tiveram o seu trabalho grandemente prejudicado, a todos, enfim, clientes e amigos que compareceram a essa festa e dela não tiraram os benefícios que esperavam, *nossas desculpas de público.*

E para que as vantagens dadas no dia 19, aos compradores de lotes em BALNEÁRIO JACONÉ atinjam também os que não puderam realizar negócios naquêle dia a CIA. DE LOTEAMENTOS JARDIM ATLÂNTICO resolve manter a bonificação especial de 5 ou 10 MIL CRUZEIROS em cada lote adquirido até DOMINGO PRÓXIMO, Dia 26.
Os interessados devem dirigir-se ao corretor com quem tinham iniciado a compra ou procurar diretamente a

CIA. DE LOTEAMENTOS JARDIM ATLÂNTICO
Av. Rio Branco, 81 - 6.º andar - 23-2171

MALA DIPLOMÁTICA

A FRANÇA NA ÁREA DO ACÔRDO MULTILATERAL DE PAGAMENTOS

No Itamarati, ontem à tarde, o embaixador José Carlos de Macedo Soares e o sr. Charles Le Géniasel, encarregado dos Negócios da França, assinaram um novo Acôrdo Administrativo de Pagamento e Comércio, que deverá regular doravante as relações econômicas entre a França e o Brasil. O convênio ora firmado representa importante ampliação do sistema brasileiro de pagamentos multilaterais e contribuirá para incentivar o intercâmbio comercial entre o nosso país e a área do franco. Na mesma oportunidade, foi firmado outro Ajuste de Financiamentos e Investimentos, instrumento que também objetiva a estimular a cooperação econômica franco-brasileira, tornando ainda mais efetiva a participação da França no desenvolvimento econômico do Brasil. Na foto, um flagrante da assinatura do acôrdo, a que estiveram presentes os embaixadores da Itália, Bélgica, Holanda, Grã-Bretanha e Austria.

Decretos nas Relações Exteriores

O presidente da República assinou decreto, na pasta das Relações Exteriores, concedendo dispensa de chefe do Serviço de Informações ao diplomata Vasco Mariz e de chefe da Divisão de Passaportes ao diplomata Silvio Ribeiro de Carvalho;

removendo, "ex-officio", no interêsse da Administração, da Secretaria de Estado para primeiro secretário da Legação na Tcheco-Eslováquia, o diplomata Mário Wright de Miranda Pacheco.

Revisão da tabela de emolumentos consulares

Em resposta ao Ministério das Relações Exteriores, declarou o ministro da Fazenda que essa Secretaria de Estado está de acôrdo com a proposta daquele Ministério, no sentido de ser constituída uma Comissão Inter-Ministerial com o fim de fazer a revisão da Tabela de Emolumentos Consulares, indicando para integrar a mesma, como representante da Fazenda o oficial administrativo Oswaldo da Costa e Silva, lotado na Alfândega do Rio de Janeiro.

Despedida ao embaixador da Alemanha

O ministro das Relações Exteriores e senhora Macedo Soares ofereceram, ontem, no Palácio Itamarati, um almôço de despedida ao embaixador da Alemanha, nesta Capital e senhora Fritz Oellers, que proximamente deixarão o Brasil, de regresso à sua Pátria.

A sobremesa, usou da palavra o chanceler brasileiro, que, em seu discurso, salientou o importante papel desempenhado pelo homenageado no incremento das relações entre o Brasil e a Alemanha.

Em seguida, o sr. Oellers teve oportunidade de agradecer a homenagem e de ressaltar em detida e minuciosa análise todos os aspectos do intercâmbio entre a Alemanha e o Brasil, e o recente progresso realizado neste setor.

Ao simpático ágape, que transcorreu num ambiente de festiva cordialidade, compareceram elementos destacados do Corpo Diplomático, altas personalidades e figuras representativas do Poder Legislativo.

O governador vai ser condecorado pelo Líbano

S. PAULO, 23 — Amanhã, no Club Líbano, durante o jantar que será oferecido ao chefe do Executivo paulista, pela representação diplomática libanesa no Brasil, o embaixador Adib Nahas fará a entrega ao governador Jânio Quadros da Grã-Cruz do Cedro, conferida pelo govêrno libanês ao chefe do Executivo paulista. O governador de São Paulo recebeu, em audiência especial, o embaixador Adib Nahas, que se fêz acompanhar do cônsul do Líbano, senhor Fares Ragi. Asp.

Embaixada dos Estados Unidos

Seguem no próximo dia 26 para Nova York, por Clipper da "Pan American World Airways", o sr. Gabriel Ugarte e senhora, membro da Divisão Comercial da Embaixada Norte-Americana no Rio de Janeiro

Embaixador da Espanha

SÃO PAULO, 22 — Chegou a esta Capital o sr. Thomas Sunner Ferrer, embaixador da Espanha no Brasil. O sr. Ferrer vem a São Paulo especialmente para discutir pormenores da visita do navio-exposição espanhol "Ciudad de Toledo", que deverá chegar nos próximos dias a Santos, ficando aberto à visitação pública. O "Ciudad de Toledo" transporta uma grande coleção de produtos industriais espanhóis. A. N.

Banquete em Londres aos diplomatas sul-americanos

LONDRES, 23 — O ministro do Exterior da Espanha, Alberto Martin Artajo, ofereceu hoje um almôço aos chefes das missões diplomáticas da América Latina em Londres.

Embora o convite anunciasse um almôço de caráter íntimo e puramente social, os diplomatas homenageados manifestaram que o anfitrião lhes apresentou um resumo pormenorizado dos antecedentes e dos trabalhos da Conferência sôbre o Canal de Suez.

A notícia do almôço propagou-se de forma sensacional por todo o corpo diplomático londrino. Importante diplomata europeu fêz a seguinte observação:

"A notícia é sumamente interessante, e seu alcance pode ser transcendental. Durante trinta anos a Espanha estivera ausente dos conselhos internacionais e sòmente agora toma parte ativa numa questão de interêsse mundial".

Um embaixador latino-americano assim se manifestou: "Durante mais de meio século a Espanha renunciou a suas pretensões de mentor dos países hispânicos, mas agora se nos apresenta como país colega das Repúblicas latino-americanas, para dar-lhes conta, com tôda a franqueza, de uma conferência na qual todos estamos grandemente interessados e para a qual não fomos convidados."

Compareceram ao almôço embaixadores latino-americanos, entre os quais os da Argentina, Brasil, Colômbia, Cuba, Chile, Equador, Panamá, Peru e Venezuela, e encarregados de Negócios, como os do Uruguai, Bolívia e outros. U. P.

CORREIO DOS ESTADOS

COLÔNIAS-ESCOLAS — Acaba de ser apresentado à Assembléia Legislativa do Ceará projeto de lei dispondo sôbre a instalação, naquele Estado, de colônias-escolas destinadas a amparar as populações rurais, dispensando-lhes assistência técnica, sanitária, educativa e econômica. O projeto estabelece que as referidas colônias serão instaladas em terras devolutas ou em propriedades agrícolas do Estado cujas áreas serão loteadas cabendo a cada família interessada uma gleba de vinte hectares a ser cultivada sob orientação técnica das autoridades estaduais competentes, pelo prazo de cinco anos, sem qualquer pagamento, podendo, entretanto, ser adquirida pelo chefe da família colonizadora a baixo preço, mediante pagamento a longo prazo, tão logo tenha o mesmo noções elementares de aprendizagem rural. As despesas com a instalação e funcionamento das colônias-escolas correrão por conta dos recursos previstos em lei e destinados à Secretaria de Agricultura A.N.

SÃO PAULO

Lucro de 30 % — Visando redução nos preços dos gêneros alimentícios, a Secretaria de Higiene da Prefeitura de São Paulo, lançará mão de prerrogativas legais no mercado central, entrepôsto de verduras, mercados distritais, etc., limitando os lucros, sôbre os gêneros, na base máxima de 30%. Nesse sentido está sendo estudada uma publicação de portaria que fixará a margem cabível aos varejistas, por intermédio do tabelamento da COAP, do pregão do Bureau de Cotações e notas de compras dos concessionários, fornecidas pelos produtores. Asp.

Aproveitamento do trigo — Em despacho ao titular da Agricultura de São Paulo, o sr. Jânio Quadros, solicita urgência nos trabalhos de elaboração do convênio a ser firmado entre o Estado de São Paulo e a União sôbre a mistura e o aproveitamento do trigo. M.

Abastecimento do Leite — Segundo informações obtidas junto às usinas de leite, a abastecimento do produto já está perfeitamente restabelecido, em São Paulo. Pequenas quebras ainda observadas, podem perfeitamente serem superadas, através de medidas adotadas pelas próprias administrações das usinas, como mudança de horário de entrega, etc. — Asp.

Contra a COFAP — Na sessão de anteontem da Câmara Municipal, de São Paulo, o sr. Dário de Lorenzo apresentou moção, pela qual aquela casa protestava veementemente contra às últimas decisões da COFAP, determinando aumento nos preços dos alimentos, como o leite, e açúcar.

Sôbre o assunto, falaram outros edis, salientando que, sòmente uma revolução popular fará com que o govêrno sinta a realidade dos fatos e os sofrimentos do povo. Asp.

Comissão de Abastecimento — Realizou-se no gabinete do prefeito de São Paulo, a cerimônia de posse dos componentes da Comissão Municipal de Abastecimento recentemente constituída, e que funcionará sob a orientação do cel. Azevedo Marques O'reilly e do coronel aviador Edgard Miranda, como membros "pro honoris", assessorados por um técnico municipal e com a colaboração, de outro federal indicado pelo Ministério de Agricultura. M.

Negociata — Repercutiu no gabinete do prefeito de São Paulo a denúncia feita pelo sr. José Aranha, na Câmara Municipal, segundo a qual, as prioridades telefônicas estariam sendo negociadas a 20 mil cruzeiros, cada uma. Boites e casas comerciais, que não são atingidas pela lei, vinham conseguindo prioridade, nessas condições, porque foi alterado o antigo e rígido sistema, que obriga a grande severidade no exame das pretensões. M.

Arrecadação federal — A Coletoria Federal de Garça arrecadou, durante o ano de 1955, a importância total de Cr$ 14.102.747,70. No presente exercício, até o dia 31 de julho, já havia arrecadado a importância de Cr$ 8.055.964,80, prevendo-se neste ano, uma arrecadação bem superior a de 1955, pois, é no segundo semestre que se iniciam os pagamentos do Impôsto de Renda. Asp.

Comércio de gado — Está sendo criado um novo comércio de exportação de gado entre o sudoeste do Estado e o norte do país.

Há dias, embarcou no pôrto do Salvador a primeira boiada vendida para Recife pelo negociante em Vitória e Jequié, sr. Antonio Moreira. Um outro pecuarista, sr. Antonio Nunes, será o segundo exportador de gado para o norte. M.

Epidemia nos rebanhos — Uma estranha epidemia está grassando entre os rebanhos suínos do município baiano de Alagoinha dizimando-os. E o pior é que os porcos estão morrendo em plena via pública, ali permanecendo durante vários dias, sem que as autoridades competentes providenciem sua imediata remoção. M.

Paquirismo — Segundo se informa dificilmente o faquir Zamor Junior que se exibe em Salvador conseguirá bater o recorde mundial do jejum, ou seja 123 dias encarcerado numa urna, sem alimentos. O coração do jejuador começou a dar os primeiros sinais de fraqueza, tendo seu médico o examinado cuidadosamente.

Caso o seu estado de saúde continue a declinar, Zamor deverá abandonar a prova. M.

RIO GRANDE DO SUL

Barragem do Ibirapuitam — O principal objetivo da viagem do secretário de Obras Públicas, do Rio Grande do Sul major Euclides Triches ao Rio, ao que declarou, foi obter a aprovação de uma emenda à Proposta Orçamentária de 1957, destinando a verba de quarenta milhões de cruzeiros para início da barragem de Ibirapuitan.

Informou, ainda, o referido titular que contratará advogado para representá-lo na ação que lhe move o prefeito Leonel Brizola, achando-se absolutamente tranquilo quanto ao pronunciamento da Justiça. Em caso desfavorável, afirmou, abandonará a vida pública. Asp.

AMAZONAS

Municipalismo — Estão sendo ultimados os preparativos para a realização do Primeiro Congresso dos Municípios do Amazonas, sob os auspícios da Associação Brasileira de Municípios e patrocínio do Govêrno do Estado.

Deverão pronunciar conferências, entre outros, os srs. Arthur Reis, Cosme Ferreira, Sócrates Bonfim e Samuel Benchimol. M.

Congressistas da Geografia — Estão sendo esperados hoje em Manáus, os membros do 18º Congresso Internacional de Geografia, recentemente realizado no Rio de Janeiro Asp.

Missão de estudos — Estão sendo esperados em Manáus o brigadeiro Alves Sêco e cinco oficiais que vêm em missão de estudos, a fim de preparar uma viagem dos alunos da Escola Superior de Guerra.

Nesse sentido, o brigadeiro Alves Sêco dirigiu um telegrama ao governador Plínio Coelho. Asp.

Casas populares — O Govêrno Federal, estaria disposto a construir em Manáus um grupo de casas populares, para os seus operários, devendo o Estado providenciar a doação do terreno para aquele objetivo. Os entendimentos estariam bem adiantados, já havendo trocas de ofícios entre o governador e o superintendente da Fundação da Casa Popular. M.

GOIAS

Isenção de impostos — O governador de Goiás vem de encaminhar projeto ao Legislativo concedendo isenção de impostos às indústrias de carnes do Estado, a fim de evitar a majoração do preço do produto. Estima-se que, as isenções acarretarão prejuízos de mais de 15 milhões de cruzeiros aos cofres estaduais. Asp.nal.

DE SÃO PAULO

— Voltam à atividade os assaltantes (agora com maior ferocidade)
— Um assalto com requintes de perversidade
— Roubo incomum: os larápios levaram a cabeça da defunta...
— Em ação os comandos fiscais: arrecadação, 25 milhões por dia
— Guiomar Novais (um só concêrto) no Teatro Municipal
— Na ordem do dia o leite de soja

R. P.

SÃO PAULO, (Sucursal) — Os ladrões se organizaram para enfrentar a polícia e dar, ao público, uma demonstração de sua fôrça. Apanhados de surprêsa com as modificações introduzidas no aparelhamento policial, sossegaram por algumas semanas, em suas bibocas ou como hóspedes oficiais da Secretaria da Segurança... E agora ressurgem, violentos, dispostos a tudo, sempre armados e ligeiros no gatilho. Há dias, um grupo de assaltantes manteve cêrco tiroteio, no Jardim Paulista, com moradores de uma residência assaltada. Agora, vêse a Delegacia de Roubos a braços com novos casos, em que a principal característica é a perversidade.

Os dois assaltos ontem levados ao conhecimento da polícia leva os inspetores especializados a acreditarem que estão novamente em ação, e desta vez suficientemente preparados para o que der e vier, os integrantes da chamada "pesada" do crime. Isto é, os mentores dos assaltos e arrombamentos, ladrões catedráticos e com o curso completo. E já que a polícia está disposta a pretê-los na cadeia, êles também se dispõem a mandar desta para melhor policiais ou vítimas que resistam a seus intentos.

O caso do sr. Nobuo Honda, cujo estabelecimento foi assaltado na noite de ontem, é típico da ferocidade dos larápios: grupo de quatro, sendo dois brancos, um mulato e um preto. Nobuo, que tentou resistir, foi torturado, agredido sèriamente a coronhadas e golpes de facão e se acha hospitalizado. De seu estabelecimento, foi retirado todo o dinheiro que se encontrava na caixa e o cofre, e nem mesmo o comerciante escapou de ter seus bolsos completamente limpos.

As atrocidades foram cometidas contra o comerciante por haver êle se negado a abrir o cofre. Nobuo, ensanguentado, perdeu várias vêzes os sentidos, e era sempre reanimado com água fria. Japonês teimoso, pretês milicianos de ronda no bairro por fim de "fazer o serviço" por conta própria. E se mais não levaram da casa foi porque, a certa altura, três milicianos de ronda no bairro apareceram, atraídos pelos gritos da vítima. Houve tiroteio e logo mais a fuga dos meliantes — num carro furtado.

Às 4 da manhã, os mesmos larápios assaltaram o estabelecimento do sr. Carlos Garcia. Um bar, que ficara aberto até aquela hora para atender a um só freguês, um beberrão que estava disposto a ir até à manhã ingerindo o seu traguinho. O assalto foi rápido e sem sangue, já que ninguém resistiu. Como no caso anterior, fizeram limpeza completa e se foram — no carro furtado.

DETIDO 24 VEZES

crime, vamos contar mais sôbre êsse palpitante aspecto da administração paulista. Nos jornais do dia, o retrato, em uma coluna, do "conhecido punguista", Vitorino dos Santos, de 19 anos. Um sujeitinho de cara fechada, sobrancelhas lembrando um limpa-trilhos, aspecto geral de tarado. As notícias, frias, apresentadas como fato corriqueiro, informam que Vitorino é detido pela 24.ª vez, como "punguista renitente".

Malandro comprovado, conhecido da Polícia anda solto por aí e se quando amanquando é detido. Para que? Prender e soltar ladrão não resolve. Cai prende e vai regenerar-se ou então que solte de uma vez o punguista. Detenção periódica dá impressão de conversinha sem nenhum propósito regenerador.

Assim não vai!

LADRÃO DE SEPULTURA

Mais um caso, êste curioso. Coveiros do cemitério de Santo Amaro notaram, ontem, que uma sepultura havia sido profanada, e levaram o caso ao conhecimento da Polícia. E os técnicos policiais informam que os estranhos larápios suaram horas para cavar a terra e abrir o caixão para furtar apenas... a cabeça do esqueleto.

Pelo livro de assentamento do cemitério, a reportagem do Correio da Manhã verificou que o crânio roubado pertencia ao corpo de Amélia Francisca, uma velha preta que falecera em 1954. Não deixou, que se saiba, nenhum parente.

COMANDOS FISCAIS

Os comandos fiscais, da Secretaria da Fazenda, se mostram especialmente ativos e têm, segundo informa ao Correio da Manhã o diretor-geral da Secretaria da Fazenda, apresentado salutares efeitos no que diz respeito à arrecadação, que vem aumentando sensivelmente no Estado. No mês de junho, por exemplo, a arrecadação ultrapassou a casa dos dois bilhões de cruzeiros, o que constitui recorde no Estado. A média diária de arrecadação, que era anteriormente de 25 milhões de cruzeiros, é agora de 30 milhões.

Nos comandos de ontem, no bairro comercial do Bom Retiro, os agentes fiscais fizeram nada menos de 100 apreensões de mercadorias que eram transportadas irregularmente.

LIMITAÇÃO DE LUCROS

O secretário da Higiene da Prefeitura informa o Correio da Manhã de que, no próximo mês, aquela secretaria lançará mão de prerrogativas legais junto ao mercado central, entrepôsto de verduras, mercados distritais, feiras livres e comércio ambulante, a fim de limitar na base de 30 por cento os lucros sôbre gêneros alimentícios.

"Nesse sentido, está sendo estudada uma portaria que fixará a margem cabível aos proprietários por intermédio de três critérios que se congregam entre si: o tabelamento da COAP, o pregão do Bureau de Cotações e as notas de compras dos concessionários, fornecidas pelos produtores. Será exigida a afixação, em local bem visível, dos preços das mercadorias. A fiscalização será intensificada."

Já não é sem tempo. Os preços das frutas e das verduras, nas feiras livres da capital, deram hoje um salto de mais de 30 por cento. E isso em cima dos vários aumentos anteriores, decorrentes dos discursos, entrevistas e informações oficiais sôbre a elevação do salário mínimo...

GUIOMAR NOVAIS

A consagrada pianista brasileira Guiomar tocará pela primeira vez no Teatro Municipal, depois de reformado. O concêrto (único datemporada) será dado no dia 4 de setembro às 21 horas. No programa: Bach Beethoven, Schumann, Debussy e Chopin.

FARINHA DE SOJA

Dentro de alguns dias a COAP iniciará, em São Paulo, a venda de farinha de soja, em suas barraquinhas. A providência da COAP foi tomada em atendimento a pedido que recebeu do Movimento de Arregimentação Feminino.

A soja se popularira em São Paulo, especialmente agora que o leite anda escasso. Estações de televisão ensinam as donas de casa a fazerem leite de soja, que dizem é melhor do que o de vaca (com o que não concorda o dr. Pompeu do Amaral, conhecido nutricionista do Estado). De qualquer maneira, o leite de soja vai ganhando fama e sendo tomado pela população. Um litro de leite de soja fica em aproximadamente um cruzeiro.

Para os que ainda não o conhecem, aqui vai o nosso palpite: o gôsto é totalmente diferente do de vaca. Tem um gôsto aproximado de sopa de aveia.

A exemplo de outras vêzes, o Clube de Seguradores e Banqueiros, realizou, ontem, em sua sede, mais uma reunião para abordar problemas econômicos, seguros e finanças, sendo êste o primeiro realizado no corrente ano. O ministro da Fazenda, dr. José Maria Alkmim, foi especialmente convidado pela diretoria para pronunciar, ali, uma conferência sôbre a situação financeira do país. Atendendo a solicitação, expôs em longa e detalhada exposição a situação atual. Na foto que estampamos acima, fixamos o momento em que o ministro era saudado pelo dr. Donald Lowndes presidente do Clube.

ESTRUTURA-SE EM TODO O PAÍS O SERVIÇO SOCIAL RURAL

Instalação dos Conselhos Regionais em cada Estado — O sistema de cooperativas

O Serviço Social Rural prossegue no seu trabalho de organização e difusão pelos Estados, a fim de instalar os seus respectivos Conselhos Regionais.

O Piauí já está com o seu Conselho instalado e em plena atividade, da qual se esperam imediatos benefícios para regiões onde ainda predominam métodos empíricos de plantios, cultura, higiene rural, etc.

EM OUTROS ESTADOS

O Estado do Espírito Santo também já indicou os nomes que constituirão o seu Conselho e cuja posse deverá verificar-se ainda esta semana, com a presença do sr. Rubens de Campos Farrulla, presidente do Serviço Social Rural.

Também os Estados de Minas Gerais, Bahia, São Paulo, Santa Catarina, Estado do Rio e Ceará enviaram os nomes dos seus escolhidos que, em época oportuna, serão empossados nos respectivos cargos.

Sucessivas reuniões vêm sendo realizadas pelo Serviço Social Rural, nas quais são debatidos vários assuntos ligados à criação do cooperativismo rural.

O SISTEMA DE COOPERATIVAS

O sistema de cooperativas, era em estudos, inclui uma previsão de boa assistência ao trabalhador rural de reduzida capacidade aquisitiva através da revenda, a preço de custo, em prazo razoável, de máquinas e implementos agrícolas.

Essa providência virá não só incentivar a nossa produção agrícola como ainda melhorar certos métodos de cultura que a prática já desaconselha.

COLOCAÇÃO DE MÃO-DE-OBRA NO RIO GRANDE DO SUL

Ajuste entre o INIC e o Serviço de Colocação e Reemprêgo

Para execução de serviços de colocação e reemprêgo de mão-de-obra estrangeira especializada e de trabalhadres nacionais na região meridional do R. G. do Sul, foi firmado um ajuste entre o Instituto Nacional de Imigração e Colonização e o Serviço de Colocação e Reemprêgo.

O INIC assumiu a responsabilidade de fornecimento de passagens e transporte de bagagens, encaminhamento do trabalhador ao SECOR para efeito de colocação, bem como pequena contribuição financeira a título de ajuda para o desenvolvimento dos trabalhos.

O Serviço de Reemdrêgo tem o encargo de colocação do imigrante, levantamento do cadastro de mão-de-obra, fornecimento de documentação ao trabalhador e fixação de nordestinos no Estado.

Firmaram o ajuste, como representante do INIC o sr. Procópio Gomes de Freitas e pelo Serviço de Colocação e Reemprêgo o sr. Alvaro Pôrto Moitinho.

VOSSA SENHORIA

O Micro-Jornal "Vossa Senhoria", de Pitangui, no Estado de Minas Gerais, de publicação semanal, festejou o 10º aniversário de fundação no dia 18 do corrente. O "menor jornal do mundo" tem como diretor-proprietário o sr. Leônidas Schwindt e circula em todo o território nacional.

REEQUIPAMENTO DOS PORTOS NACIONAIS

Como serão empregados os 25 milhões de dólares obtidos do EXIMBANK — 25 milhões de metros cúbicos serão dragados até 1960 — Será colocada uma instalação teleférica no Pôrto de Areia Branca — Aquisição de material para dragagem

Por ocasião da elaboração da Mensagem presidencial — informou ontem à imprensa o eng. Gilberto Canedo de Magalhães, diretor do Departamento Nacional de Portos, Rios e Canais, — enviamos ao govêrno o plano de obras portuárias a serem executadas até 1960, compreendendo uma atualização daquele que foi aprovado pelo Decreto 30.334, de 1951.

Os pontos que deverão ter pronta execução ligam-se aos serviços de dragagem para o aprofundamento e conservação da profundida das bacias de evolução e canais de acesso, melhoramento nos portos, com a aquisição e renovação do material necessário.

A idéia básica, então objetivada, foi a de reorganizar os principais portos do país, dando-lhes plena eficiência, sem descurar, porém, de melhorar as condições dos demais, na medida dos respectivos interêsses econômicos.

IMPORTANCIA DA DRAGAGEM

Os serviços de dragagem — prosseguiu o diretor do DNPRC, — passaram a ter sua verdadeira importância, pois que êles constituem melhoramentos básicos para qualquer pôrto, permitindo o acesso a grandes navios. A êsse respeito, já se realizou, dentro do programa do Decreto 30.334, um grande serviço, podendo-se mesmo dizer que a situação de desafôgo dos nossos portos, onde, desde 1954, não se verificam mais os congestionamentos, é, em grande parte, devida ao aumento de profundidades dadas aos mesmos.

Para a continuidade e plena eficiência dêsses serviços que, de resto, são comuns a todos os portos do mundo, programou o Departamento a aquisição de novas unidades e a renovação e recuperação das existentes no país, incluindo até a sua distribuição por vários portos de acôrdo com as necessidades locais.

CABREAS SUBSTITUIRAO GUINDASTES

Para o reaparelhamento dos portos, continuou o eng. Gilberto Canedo de Magalhães, considerando-se que os guindastes de pórtico comumente usados em nossos portos têm a idêntica eficiência dos "paus de carga" dos navios, foi programada a redução ao mínimo da aquisição dos mesmos, substituindo-os por "cábreas flutuantes" e unidades montadas sôbre pneus atendendo-se assim, mais fàcilmente, às necessidades que ocorrem em cada pôrto, nos vários pontos de seus cais. Para a manutenção das mercadorias na faixa dos cais, seja para o caso de transporte, seja para o armazenamento, ou mesmo para levá-las aos navios, foi preferida a utilização de empilhadeiras que facilitarão, sobremodo, os trabalhos, dando-lhes rapidez à execução e uma grande economia de tempo.

FINANCIAMENTO DO EXIMBANK

Os empréstimos previstos para o setor de portos, concedidos pelo EXIMBANK recentemente, dividem-se em duas partes: 15 milhões de dólares para a aquisição e renovação do equipamento de dragagem e 10 milhões para o reequipamento portuário.

O programa de obras por nós estudado é da ordem de 3.654 milhões de cruzeiros, devendo estar completo em 1960. Despenderemos 873 milhões de cruzeiros para a dragagem de 25 milhões de metros cúbicos, cuidando-se também, nesse setor, do aprofundamento e manutenção das profundidades dos portos. Para o atendimento dêste programa de obras, em cruzeiros, estuda o Ministério da Viação e Obras Públicas, no momento, uma minuta de projeto de lei a ser encaminhado ao Congresso Nacional transformando a taxa de emergência, que atualmente é de cinco cruzeiros por tonelada de mercadoria movimentada nos portos, em uma taxa do tipo "Ad valorem".

MATERIAL QUE SERA ADQUIRIDO

No campo da dragagem, disse o diretor do DNPRC, com os quinze milhões de dólares conseguidos adquiriremos o seguinte material: duas dragas de alto mar, quatro dragas de sucção e recalque de 16 polegadas, duas dragas de alcatruzes, dez batelões, quatro rebocadores e quatro barcos-tanques, com um orçamento da ordem de treze milhões de dólares, estando previsto já o emprêgo dos dois milhões restantes na recuperação de oito dragas existentes no país.

Com os dez milhões de dólares destinados ao reequipamento de portos compraremos: seiscentas empilhadeiras (130 ficarão no pôrto do Rio de Janeiro, 120 em Santos, 60 em Recife, 60 em Rio Grande, 60 em Pôrto Alegre e 50 em Paranaguá e as demais em outros portos); cinco cábreas de cem toneladas, quatro rebocadores de 1000 HP, vinte guindastes móveis (dos quais cinco ficarão no Rio, 3 em Recife e 2 nos seguintes portos: Cabedelo, Itajaí, Laguna e Pôrto Alegre) e vinte locomotivas de manobras. As cábreas se destinarão aos portos do Rio de Janeiro, Belém, Recife, Fortaleza e Paranaguá.

PÔRTO DE AREIA BRANCA

Entre os projetos de grande envergadura para o Nordeste, citou o diretor do DNPRC o pôrto de Areia Branca, no Rio Grande do Norte, cujo projeto já foi feito e um contrato assinado com a firma francêsa "Aplevage" para construção ali de uma completa instalação teleférica, estando a primeira prestação paga. Com essa iniciativa, os navios poderão ser carregados ao largo, dando escoamento aos produtos básicos da região, que são: o sal, o gesso e o algodão. O custo desta obra será da ordem de 90 milhões de cruzeiros, custando a instalação cêrca de 40 milhões.

O valor econômico dêste pôrto pode ser medido com um exemplo muito simples: um navio que atualmente leva vinte dias para efetuar um carregamento naquela área, depois de feita a instalação gastará, no máximo, um dia. Isto sem levarmos em consideração a rapidez do escoamento e a consequente baixa da tarifa, refletindo diretamente no preço do produto.

No momento, estão sendo revistos os estudos geológicos do local onde será feita a instalação das tôrres do teleférico. Êste pôrto, convém lembrar, foi um dos pontos mais discutidos da recente Reunião dos Bispos do Nordeste, em Campina Grande.

PROGRAMA DE DRAGAGEM

Organizamos, para o setor de dragagem, concluiu o eng. Gilberto Canedo de Magalhães, um programa a longo prazo, visando a meta de 25 milhões de metros cúbicos dragados para o qüinqüênio 1956-60. Um cuidadoso exame da situação de nossos portos e a aquisição do equipamento já citado possibilitaram a feitura de um quadro de trabalho, com as seguintes previsões para cada ano, em metros e em cruzeiros: 1956: 5.900 mil m3, despesa: 201 milhões de cruzeiros; 1957: 9.330 mil m3 e 333 milhões de cruzeiros; 1958: 7 milhões de m3 e 237 milhões de cruzeiros; 1959: 1.900 mil m3 e 6 milhões de cruzeiros; 1960: 850 mil m3 e 36 milhões de cruzeiros, subindo as despesas a 873 milhões de cruzeiros.

Acreditamos que já no início de 1959, com a dragagem de mais de 22 milhões de m3 nossos portos estejam totalmente recuperados, já que os dois últimos anos do período serão, na prática, para a conservação dos trabalhos.

EMPREGADOS DE EDIFÍCIOS E RECOLHIMENTOS AO IAPC

Uma ação de condomínio que se diz só residencial

O condomínio do Edifício Lincoln (Av. Atlântica, 3.186) pelo seu síndico Batista Galbo deu entrada na 4a. Vara de Fazenda a uma ação declaratória contra o IAPC. A autarquia pretende sejam recolhidas contribuições dos empregados do condomínio, mesmo antes da lei de 23 de abril do corrente ano. Essa lei criou a obrigatoriedade das contribuições mas estabeleceu, segundo o autor que "os empregados dos edifícios de apartamentos residenciais até a sua vigência, eram considerados empregados domésticos, quando os apartamentos, em sua maioria, fôssem ocupados pelos próprios condôminos, não se lhes estendendo a legislação trabalhista".

Acrescenta o autor da ação que segundo interpretação do IAPC, está obrigado a recolher ao Instituto desde 1951. Mas — diz — trata-se de modo de ver errôneo, pois que o "Edifício Lincoln" é "estritamente residencial". Assim, pretende seja declarado que os seus empregados se tornaram contribuintes obrigatórios da autarquia sòmente a partir de 24 de abril de 1956 (Lei 2.757).

O EMPOLGANTE PROGRAMA DA TV-RIO "RESPONDA AO REI DA VOZ"

em nova e original fase, que é um desafio à classe estudantil

Grupo de professôres presentes à mesa redonda que debateu a nova estrutura do programa de TV — "Responda ao Rei da Voz"

Em "mesa redonda" realizada na noite de quarta-feira p.p., na TV-RIO, Canal 13, na qual tomaram parte inúmeros diretores e professôres dos melhores colégios do D. Federal, entre êles os Srs. (segue-se lista dos nomes), foi debatida a nova estruturação para o programa patrocinado pela casa "REI DA VOZ" e que, com grande sucesso, vem ocupando as câmeras daquela estação tele-transmissôra, há vários meses. Depois de apurados estudos em torno do assunto, de sugestões e debates, concluiram os componentes da mesa, optando por unânimidade, por uma nova estruturação que atendesse, ao mesmo tempo, á diversão necessária a programas dessa natureza, mas, principalmente, à parte instrutiva e incentivadora da mocidade, no que se refere ao amor e devoção aos estudos, instituindo-se, então, uma série de prêmios em dinheiro, cuja tabela partiria de CR$ 1.250,00 até 360.000,00. Êste prêmio seria denominado de "PRÊMIO RUY BARBOSA" e o máximo que um candidato poderia conseguir, além de uma medalha de ouro comemorativa do feito. Ficou igualmente deliberada a abertura das inscrições para essa nova fase que se iniciará na próxima segunda-feira, no horário habitual. Poderão fazer as suas inscrições os alunos matriculados em qualquer curso secundário, colegial, comercial ou profissional, com autorização dos pais ou responsáveis e com a apresentação do Boletim escolar sôbre a matéria em que se inscrever. O Programa funcionará da seguinte maneira: O Candidato inscrito será chamado no Auditório e, na primeira vez, frente às câmeras da TV-RIO, o mestre de cerimônias fará a primeira pergunta da matéria escolhida, valendo CR$ 1.250,00, que deverá ser respondida ao prazo máximo de 30 segundos. Respondendo certo à pergunta formulada, deve o candidato submetr-se, obrigatòriamente, à 2ª valendo CR$ 2.500,00, pois que o prêmio obtido anteriormente estará assegurado. Da mesma forma submeter-se á 3ª pergunta valendo Cr$ 5.000,00, a qual respondida com acerto, poderá o candidato optar pelo prêmio conquistado, ou prosseguir na conquista de outros maiores, no próximo programa para o que deverá declarar no momento. No caso do candidato desistir, receberá o prêmio a que fôr jus, na 4ª feira seguinte ao programa, ás 11 horas na loja o "Rei da Voz". Do 3º teste em diante, o candidato que desejar prosseguir aumentará o valor do prêmio já conquistado em 50% de seu valor (a tabela de prêmios será exibida ao candidato no ato da inscrição) ou no caso de não responder, ou responder errado, perderá da mesma forma 50% do prêmio já conquistado.

A parte muito interessante, também, dêsse programa da loja "Rei da Voz" é a que se refere ao telespectador, que, cômodamente, em sua casa, pode concorrer aos prêmios, respondendo pelo telefone, no caso de ser sorteado. Da seguinte forma: todos os clientes da "Rei da Voz", receberão, no ato de qualquer compra, um talão especial que deverá preencher com nome, endereço e telefone, depositando-o numa urna, na própria loja, para o sorteio semanal. Sorteado o talão, o mestre de cerimônias fará a primeira ligação telefônica para o cliente de "Rei da Voz", que deverá responder à pergunta formulada. Se acertar, receberá o prêmio de Cr$ 10.000,00. Caso erre, será feita nova ligação, segunda chance para os telespectadores de casa. Na hipótese de erro, o prêmio ficará acumulado para o programa seguinte; êsses talões poderão também ser adquiridos por um cruzeiro, no "Rei da Voz", sendo que a renda apurada será revertida em benefício de entidades filantrópicas.

Conta assim, a Televisão carioca, com mais um programa de alto nível cultural, com prêmios até hoje ainda não alcançados em programas similares e que despertará, sem dúvida, a atenção de todos os estudantes do D. Federal, bem como do público em geral.

São colaboradores deste programa em sua nova fase os srs. Julio Cesar de Mello e Souza (Malba Tahan), da Faculdade Nacional de Arquitetura e do Instituto de Educação; Mario Faccini, do Colégio Pedro II; Jordelmey Delaure, do Pedro II e assistente de Lógica da Faculdade de Filosofia do Colégio Lafayette; Niel Aquino Casaca, de português, do Instituto de Educação e do Colégio Pedro II; Bayard Demerie Boiteaux, Presidente do Sindicato dos Professôres, do Instituto de Educação, da Faculdade de Filosofia Ciencias e Letras UDF; e de Matemática no Colégio Hebreu-Brasileiro e do Pedro II; Tito Urbano da Silveira, de Ciências Naturais do Pedro II; Antis Thenes Amaral, de Física, do Pedro II; David Penna Aarão Reis, de Geografia Geral do Brasil, da Moderna Associação Brasileira de Ensino, Ginásio da Prefeitura, Colégio Pedro II; Emmanuel Leonisiais, de Hist. Geral, do Colégio Brasil América, Colégio Andrews, Colégio do Ar, Radio Ministério da Educação, Pedro II; Carlos Potsch, de Hist. Natural, Catedrático do Pedro II; Instituto de Educação-Higiene; Isabel Junqueira Schimith, Conhecimentos Gerais, diretora do Instituto Princesa Isabel, orientadora educacional do Pedro II; Julio Galper, Química, diretor do Ginásio Municipal "Prof. José Acioli"; do Pedro II; Maestro Homero Dorneles, Música, do Pedro II.

8.1854

SIMPÓSIO PENITENCIÁRIO

Determinação do ministro da Justiça para execução de programa específico de trabalho sôbre os estabelecimentos penais

O ministro da Justiça assinou, ontem, a seguinte portaria: "Considerando que o problema dos estabelecimentos penais do Distrito Federal, não obstante as providências já adotadas, ainda está sem solução, o que impede o escoamento dos xadrezes superlotados das delegacias de polícia:

Considerando que a situação decorrente dessa emergência da nossa rêde penitenciária tenderá a agravar-se, caso não seja adotado um programa específico de trabalho, para ser prontamente executado;

Considerando que o atual sistema penitenciário dedica especial atenção à edificação dos estabelecimentos prisionais, no sentido de que ofereçam garantias de segurança, de higiene, de ordem e de disciplina, mas que essas providências não bastam, por si sós, para que a prisão se torne mais humana; e

Considerando que é necessário criar determinadas condições dentro das prisões — sem prejuízo dos meios de segurança — de modo que o encarceramento, como pena, seja cumprido em meio ambiente mais apropriado e aos encarcerados seja dispensado tratamento adequado:

Resolve atribuir às seguintes autoridades a incumbência de organizarem um simpósio penitenciário, destinado a examinar todos os estudos, planos e sugestões referentes aos estabelecimentos penais da União e elaborar, até 30 de setembro, um programa específico de trabalho, a ser-lhe submetido, para aprovação e execução:

a) — dr. Justino Carneiro, presidente do Conselho Penitenciário do Distrito Federal, presidente; b) — ten. cel. Milton Dias Moreira, diretor do Presídio do Distrito Federal; c) — major Paulo Sales Paim, diretor da Penitenciária Central do Distrito Federal; d) — dr. João Gregório Galindo, diretor da Colônia Agrícola do Distrito Federal; e) — ten. cel. José Couto do Nascimento, diretor da Colônia Penal Cândido Mendes; e f) — dr. Bento Queiroz de Barros Junior, diretor-geral do Departamento de Administração do Ministério da Justiça e Negócios Interiores.

Resolve, outrossim, recomendar prestem os dirigentes dos demais órgãos desta Secretaria de Estado tôda a colaboração necessária ao empreendimento, fornecendo os dados e elementos que lhes forem solicitados."

CONCEDIDA SEGURANÇA AOS OFICIAIS DA P.M.

Depois de trâmite acidentado, foi ontem deferido o mandado de segurança pedido pelos capitães da Polícia Militar Jerônimo Thomé da Silva Jr. e Newton Alves de Brito Melo, contra o comandante da Corporação, cel. Ururahy Magalhães. A medida foi solicitada na 4a. Vara de Fazenda contra o ato da autoridade que os desligou do Curso de Aperfeiçoamento de Oficiais (CAO) em virtude de terem subscrito o memorial dirigido ao povo e relativo ao espancamento promovido pela P.M. em frente à sede da UNE, quando do "quebra-quebra" dos bondes em maio último. O comandante considerou o memorial uma manifestação de indisciplina. Os oficiais impetrantes alegaram que outros também assinaram o documento e não foram desligados do Curso. Sustentaram mais, ter havido, duas sanções para uma só falta, pois também foram presos.

De início, o juiz Clóvis Rodrigues deu-se por incompetente, julgando a matéria da alçada da Justiça Militar, por se tratar de sio de disciplina. Depois, recorsiderou o despacho e concedeu a liminar para regressarem ao Curso. A seguir, a Polícia Militar conseguiu fôsse cassada a medida pelo Tribunal Federal de Recursos. E, afinal, ontem, o mesmo juiz lavrou sentença, dando a segurança, para voltarem ao Curso e considerando ilegal o ato de desligamento.

MATOU A ESPÔSA A GOLPE DE NAVALHA

Agiu o criminoso como que alucinado — Estava servindo o almôço e foi colhida de surprêsa — Fuga e prisão do assassino

O criminoso, quando prestava declarações em cartório.

Severino Lopes de Albuquerque, com 48 anos, casado, morador na Praça Professor Otelo Reis n.º 239, em Cordovil, na tarde de ontem, matou com uma navalha sua espôsa Adélia Lopes de Albuquerque, com 41 anos, doméstica, que com êle vivia há 25 anos.

O CRIME

Há cêrca de dois anos o criminoso entregou-se completamente à bebida e quando chegava à casa, geralmente embriagado, acusava sua espôsa de lhe ser infiel. Ninguém o convencia do contrário, nem mesmo seus filhos que com êle moravam. Ontem, quando Adélia servia o almôço, Severino, como que acometido de alucinação, inesperadamente sacou de uma navalha e sem lhe dar tempo de esboçar qualquer defesa, desferiu-lhe profundo golpe no pescoço, seccionando-lhe a carótida.

A vítima, apesar de gravemente ferida, ainda teve fôrças para correr até à residência ao lado, onde, à porta, caiu sem vida. Sua vizinha ainda correu em seu socorro, mas nada mais pôde fazer.

PRESO O CRIMINOSO

Depois de consumado o crime, o assassino fugiu em desabalada carreira, indo para local ignorado. Comunicado o fato ao 21.º Distrito Policial foi designado o carro patrulha n.º 5 para localizar e prender o criminoso, o que foi feito, minutos após, quando o mesmo se encontrava no interior de um bar na Rua Tapuya n.º 115, em Parada de Lucas. Conduzido ao Distrito pela Guarnição do carro citado composta dos guardas-civis 311, 1198 e 1603, foi o criminoso autuado, alegando para justificar o seu crime que sua espôsa lhe era infiel.

Na Delegacia compareceu um filho de Severino de nome Eliet Lopes de Albuquerque, com 21 anos, casado, que reside com os pais, declarando existir na família três casos de doença mental e supõe que sòmente isso justificaria o gesto de seu pai.

Ao local do crime compareceram as autoridades distritais fazendo remover o cadáver para o I.M.L. O assassino, depois de autuado, foi recolhido ao xadrez.

PRESOS OS LADRÕES MASCARADOS

Tentaram amordaçar e assaltar o comerciante — Os tiros chamaram a atenção da Rádio Patrulha — Fugiu o terceiro meliante

PÔRTO ALEGRE, 23 Dois dos três assaltantes mascarados que vinham agindo nesta Capital há vários meses, foram presos ontem depois de sensacional e perigosa perseguição movida por elementos de uma Rádio Patrulha do 1.º Grupo de Policiamento, e por populares.

Durante a perseguição, os dois ladrões penetraram numa residência da rua Aval e, sob ameaça de morte, obrigaram seus moradores a lhes dar abrigo, onde foram finalmente presos.

A perseguição aos perigosos meliantes teve início, quando os três tentaram assaltar a mão armada um bazar localizado em frente ao cine Marabá. Dois dos assaltantes penetraram no interior daquêle estabelecimento comercial, surpreendendo seu proprietário, Domingos Failiace, e um seu empregado, quando entregues às suas tarefas, enquanto o terceiro permanecia na calçada do bazar, dando cobertura aos companheiros.

Imediatamente os dois desconhecidos sacaram das armas e exigiram do comerciante que lhes entregasse todo o dinheiro que possuia. Sem perder a calma, o sr. Domingos Failiace conseguiu entabolar conversa com os dois assaltantes e, com jeito, os foi conduzindo até à porta de saída, ocasião em que os meliantes tentaram agarrar o comerciante e amordaçá-lo. Êste, mais rápido, conseguiu agarrar no cano do revólver do ladrão, travando-se, então, violenta luta corporal. A essa altura, o terceir oassaltante, que ficara fora do estabelecimento, alvejou o comerciante a tiros chamando a atenção de populares e de uma guarnição da Rádio Patrulha, iniciando-se a sensacional e perigosa perseguição aos gatunos. Finalmente foram presos dois dêles, Romeu Dieter Filho e Flávio Natalício, ambos de 18 anos, tendo o terceiro conseguido fugir (Asp)

ÊLE DISSE E EXECUTOU...

— Nunca nos apartamos do seguinte princípio: Quando quiseres que um homem consagre todo o seu tempo e energia a um trabalho, dá-lhe um salário que o ponha ao abrigo das dificuldades financeiras.

— Os nossos lucros demonstram que pagar altos salários é o melhor dos negócios.

— Um sistema largo e prático de capitalização e participação nos lucros fará mais para consolidar a indústria do que tôdas as obras sociais exteriores.

— Todos os nossos aumentos de salário têm sido voluntários. Eram um ato de justiça social e ia nisso a nossa íntima satisfação. Há muito prazer em contribuir para a felicidade alheia, aliviar o fardo que pesa no próximo, criar um estado de coisas que proporcione bem-estar e prosperidade.

— A boa vontade constitui a maior fôrça da vida.

Henry Ford

Faça a PROSPERIDADE DE SEUS EMPREGADOS E OBTENHA MAIS PROSPERIDADE lendo e aplicando os ensinamentos do livro "OS PRINCÍPIOS DA PROSPERIDADE DE HENRY FORD" (três livros num só volume: Minha Vida e Minha Obra, Hoje e Amanhã e Filosofia da Indústria) escrito pelo próprio Ford com tradução e prefácio de Monteiro Lobato. Obtenha já a nossa cooperação: FORDISTA. — Cx. Postal 3815 D. F. 86182

NOTÍCIAS DA POLÍCIA MILITAR

O Dia do Comando

O coronel João Ururahy de Magalhães Comandante Geral fazendo se acompanhar do seu ajudante de ordens, capitão Wilson de Sêllos, compareceu na manhã de ontem, em visita ao Centro de Serviço Auxiliar onde em companhia do comandante da aludida Unidade, teve a oportunidade de inspecionar tôdas as seus dependências.

Logo após, o coronel Ururahy seguiu par o Quartel General, recebendo para despacho o tenente coronel Ismael Marques de Pinho, chefe do Estado Maior e o major Cordeiro França, chefe do seu gabinete.

Transferência de Oficiais

Por absoluta necessidade do serviço e em caráter provisório aguardando ato definitivo do ministro da Justiça e Negócio Interiores, o comando Geral resolveu:

do cargo de comandante da 2a. Cia. do Batalhão coronel Assunção para o comando da 4a. Cia. do 1.º Batalhão, o capitão Mario da Silva Santos, do cargo de comandante da 4a. Cia. do 3.º Batalhão para o de comandante da 2a. Cia. do Catalhão coronel Assunção, o Capitão Themistocles Germano Muniz Filho; do 7.º Batalhão para o cargo de comandante da 3a. Cia. do 1.º Batalhão, o capitão Cleyron Braga de Castro: e, desclassificar do cargo de comandante da 3a. Cia. do 1.º Batalhão, o capitão Helio Gonçalves de Oliveira.

Licenças para tratamento de saúde

De acôrdo com a alínea A, item I, do art. 20 da Lei n. 1316, de 20 de janeiro de 1951, o Comando concedeu as seguintes licenças para tratamento de saúde;

20 dias, ao tambor Walecé Rodrigues Passo; 30 dias ao soldado Tupinambá da Silva; 30 dias, ao soldado Miguel Soares; 90 dias, ao soldado corneteiro Olavo de Freitas; 30 dis, em prorrogação, ao soldado Donato Ambrosio de Albuquerque.

Inspeção de saúde de oficiais réformados

Compareçam ao Serviço de Saúde às 8,30 horas do dia 28 do corrente, a fim de serem submetidos à inspeção de saúde, os major José Francisco de Lima e 2.º ten. Alexandre José da Costa, ambos reformados.

Apresentação de Oficial

Apresentou-se no dia 22 do corrente no Estado Maior, o major Johnsom Andrade dos Santos, por ter assumido a 16 do corrente, o cargo de prof. da Escola de Formação de Oficiais.

Representação - Designação de Oficial

O coronel João Ururahy de Magalhães, comandante Geral, designou o tenente coronel Jacy Cordeiro de Medeiros, para representa-lo nas festividades que serão realizadas no próximo dia 30, às 19,30 horas, no quartel da Av. Feliciano Sodré, em Niterói, em comemoração do 32.º aniversário do 1.º B. C. da Polícia Militar do Estado do Rio de Janeiro.

Comparecimento

Compareçam ao Protocolo Geral para tratarem de assuntos de seus interêsses, os 1.º sargentos Heiros Zanazi, 3.os. sargentos Antonio Cabral de Melo e Matheus Machado Rocazel e sra. Amalia Corrêa Gomes, aqueles reformados.

VALORES E OBJETOS ENCONTRADOS

No Serviço de Relações Públicas do DESP, na Rua da Relação 1º andar (Polícia Central), acham-se à disposição dos seus legítimos donos vários objetos e documentos encontrados na via pública.

Bôlsa de matéria plástica com inscrição "Avany"; bôlsa de matéria plástica preta; porta-níqueis de crocodilo; porta-notas de matéria plástica; porta-níqueis de prata; chaveiro de argola de metal; chaveiro de couro; cordão de ouro; chaveiro de argola de metal; chaveiro de propaganda política; broche fantasia para senhora; bôlsa de matéria plástica com fêcho "éclair"; bôlsa de matéria plástica com o retrato de "Francisco Carlos".

1 relógio pulseira marca "Lincoln"; 3 relógios pulseira marca "Levis" e 1 relógio pulseira marca "Lanço" (apreendidos em poder de indivíduo processado).

1 relógio pulseira para homem marca "Relotex"; 1 relógio pulseira para senhora marca "Superatic"; 1 relógio pulseira para senhora marca "Relotex"; 1 costume de brim branco duas peças; 1 blusão para homem e 1 caneta "Parker" (produto de furto, apreendido em poder de certo indivíduo).

1 bicicleta, sem as respectivas rodas, embrulhada em papel de jornal, e que teria sido abandonada na rua Marquês de Pombal em frente ao prédio número 14; 1 "estepe" de caminhão perdido por seu dono e 1 cordão de ouro com medalha arrebatado de sua dona, no dia 2 de março dêste ano, quando viajava num bonde pela Avenida Presidente Vargas, na altura da Rua Machado Coelho.

2 bicicletas, placas números .... 33.094 e 48.069, que teriam sido furtadas e abandonadas num quintal da Rua Doze de Fevereiro n. 28, em Bangu.

Importância em dinheiro (produto de furto, apreendido em poder de certo indivíduo).

Importância em dinheiro esquecida, durante o mês de maio de 1952, numa agência do Banco do Brasil do subúrbio da Central.

Certidões de: Cesar Lopes dos Santos; Rosalino de Lacerda; Sebastião Cesarino de Jesus; Dulcinéa Jacob de Morais; Wilson Jacob de Morais; Cypriano Lopes Feijó; Pedro Delunardo; Fernando de Macedo; Edésio dos Santos; José Inácio da Silva; Arthur Ramos de Souza; Maria José Mathias; Cicero Jacob de Morais.

Títulos de eleitor: Sebastião Cesário de Jesus; Luiz Batista Lima; Pedro Uchoa de Oliveira; Eliezer de Vasconcelos; Francisco José Rodrigues; Alírio Fernandes dos Santos.

Declarações: Sebastião Cesario de Jesus.

Obs.: Todos os documentos e objetos acima referidos deverão ser procurados das 12 às 17 horas, diàriamente, exceto aos sábados e domingos. Qualquer informação pelo telefone 52-7458.

RÉ CONDENADA E RÉU ABSOLVIDO NO JÚRI

Pelo 1º Tribunal do Júri foi ontem julgada a ré Honorina Morais da Silva, que em 19 de novembro de 1953, na "Baixa do Sapateiro, nesta cidade, agrediu a faca a Madalena dos Santos que faleceu em consequência dos ferimentos. Defendida pelos adgados Antonio Morais e Ismar Viana, a ré foi condenada a 1 ano e 6 meses de reclusão, prevalecendo a tese de excesso culposo, após ter sido acusada pelo promotor Amilcar Vasconcelos.

Após essa sessão, matutina, realizou-se outra, à tarde, em que se submeteu a julgamento Paulo Henrique Barbosa, acusado pelo promotor Atila de Sá Peixoto de ter morto a José Ferreira, no dia 19 de maio de 1954, na rua Aristides Lôbo, 255. Foi defensor do réu o criminalista Henrique Cândido Camargo. Segundo se alegou a vítima se teria recusado a vender balas de revólver ao réu, na véspera do crime, causado por tiro, também, de revólver. A defesa, notoria do crime, tese acolhida pelo Conselho de Sentença, que absolveu, entanto, sustentou a negativa da auo réu.

QUEIXA-CRIME CONTRA UM EX-REPRESENTANTE

A Emprêsa Comércio e Representações "Ecorel" apresentou ao juiz da 25a. Vara Criminal uma queixa-crime contra o ex-representante da Admiral International, exportadora de aparelhos de televisão Adib Jorge. Alega a querelante que Adib está tentando extorquir dinheiro, através de ameaças, dizendo-se oredor de comissões de venda de aparelhos de televisão, como corretor. Alega também que o advogado de Adib, em carta dirigida, ameaçou-a de denunciar de sonegação de vários impostos etc.

Outras notícias de Polícia na 11.ª página

Desta diferença...

depende o seu bem estar

- **SUPER CONFORTÁVEL** porque se adapta às fórmas do corpo.
- **ULTRA HIGIÊNICO** pois é absolutamente imune a insetos e não absorve poeira nem odores.
- **INDEFORMÁVEL** e de **DURABILIDADE ILIMITADA** por não ser material quebrável ou que se desgaste.
- **ANALÉRGICO** pela ausência de motivadores alérgicos.
- **LEVÍSSIMO** e **FLEXIVEL** — com grande facilidade qualquer pessôa pode transportá-lo.

VulcaSpuma

se tocar... VAI GOSTAR!

• *Não é esponja de borracha, mas sim finíssima espuma de látex, fabricada pelo melhor e mais moderno PROCESSO CIENTÍFICO.*

é o ÚNICO material no gênero com superfície 100% POROSA

Consiste em milhões de pequeninas células de ar, separadas por finíssima e perfurada parede de látex, que permite constante renovação de ar no seu interior, tornando-a agradàvelmente fresca, altamente ventilada e IDEAL PARA TODOS OS CLIMAS.

20 anos de uso nos Estados Unidos e ainda mantém as linhas originais

Para sua segurança exijo

os produtos que trazem a garantia VULCAN a maior e mais moderna Fábrica de Espuma de Látex da America Latina.

à venda nas melhores casas

MATRIZ: Av. Presidente Vargas, 309 - 18.º and. Tel. : 23-5930 • Rio de Janeiro
FILIAL: Av. Rio Branco, 211 - 2.º and. Tels.: 34-5870 - 35-8291 • São Paulo

Os produtores e o govêrno

O govêrno está sob dupla pressão. De um lado os cafeicultores, produtores e exportadores pressionam por todos os meios, políticos e econômicos, no sentido de obter nova desvalorização do cruzeiro-café. Por outro lado, os adeptos da inflação pretendem a revogação ou modificação da instrução n.º 135 da SUMOC, que moderada e sàbiamente reduziu a expansão do crédito.

A nação pode verificar fàcilmente que a oposição feita ao govêrno, neste momento, se origina dêsses dois grupos descontentes, na imprensa e no Congresso. Dá-se coloração política à pressão que sofre o govêrno, descobrindo em sua resistência aos cafeicultores, e na instrução 135, intuitos de hostilidade a Estados ou regiões do país. Se alguma crítica tiver de ser feita ao govêrno, no caso, é se vier a ceder a essa pressão, contrariando os interêsses legítimos do país. Não se justifica, em face da boa situação do café no mercado internacional, que o govêrno desvalorize, em favor de particulares, o cruzeiro-café, cuja taxa permite perfeitamente o seu escoamento normal para os mercados consumidores, e assegura a produtores e exportadores uma boa remuneração ao seu trabalho.

Quanto aos inflacionários, era de se esperar a grita que hoje fazem. Não se conformam com qualquer restrição à sua liberdade de aplicação de capitais, nem mesmo quando a retenção obrigatória pode ser destinada à produção agrícola.

Os cafeicultores não estão pensando no interêsse do país ao confundir, de modo pouco claro e convincente, os seus interêsses particulares com os da economia nacional. Mais grave se torna essa confusão quando usam de armas políticas para obter aquilo que a opinião e o bom-senso aconselham lhes seja negado.

* * *

O melancólico espetáculo de irresponsabilidade representado anteontem, na Câmara, chegou ao ponto em que o deputado paulista Plácido Rocha, ao vaticinar o fim dos seus negócios, quis o fim do regime. O seu desejo irresponsável teve resposta do sr. Flores da Cunha, que declarou: "Parece que a vontade de v. exa. vai ser atendida". E o sr. Flôres da Cunha não é agricultor.

Jamais a Câmara descera tanto. Dialogou-se sôbre uma ditadura. Tudo porque os cafeicultores querem mais lucros e a SUMOC restringiu o crédito.

No mercado do café, os beneficiários nacionais e éstrangeiros da especulação acumpliciam-se, agora, com os advogados da inflação, com o objetivo de levar à parede as autoridades financeiras do país, pondo em xeque a autoridade do govêrno federal. É preciso que isso tenha um fim. Produtores de gêneros de primeira necessidade, essenciais à subsistência do povo, congregam-se em "lock-out", crime previsto por lei. Usineiros obtêm sôbre o preço atual da saca de açúcar majoração de 210 cruzeiros por unidade. E na Câmara, representantes de produtores não se limitam a defender interêsses legítimos, numa linguagem correta: ameaçam o regime, se o govêrno não ceder às suas exigências.

Que significa essa pressão aberta e violenta sôbre os poderes públicos, já não mais contra o govêrno, mas até contra as instituições? O quadro inflacionário do país, agravado pela atitude do presidente da República ao decretar salário mínimo demagógico, fere tanto o produtor quanto o consumidor. Mas a procura de uma adequação mais justa dos produtores à realidade inflacionária não pode ser feita com esmagamento do consumidor e muito menos de práticas como o "lock-out", o aliciamento para "marchas-monstro", a mobilização, enfim, para a intranqüilidade social.

Mas o govêrno não pode ser assim desafiado sem um gesto de repulsa, um movimento enérgico. É a sua autoridade que está em jôgo. É preciso que saiba conter, com tôda clareza, aquêles que não sabem conter suas reivindicações dentro dos quadros normais do regime.

ENFARTE

Nos Estados Unidos já se fala em doença nacional, pior que o câncer: o enfarte do miocárdio mata cada vez mais gente, condenando outros a uma vida inativa, cheia de cautelas. Os médicos que, de vez em quando, informam o público sôbre o progresso da ciência — e sôbre o progresso da doença — já têm feito bastante, involuntàriamente, para assustar a muita gente que não estava consciente do perigo. Tanto mais gratos temos de ser quando um especialista nos dá bons conselhos quanto à maneira de escapar ao flagelo.

Os conselhos que acabamos de publicar pormenorizadamente, podem ser resumidos assim: não comer de mais; evitar, na comida, as gorduras; não se exceder no trabalho; evitar o quanto possível as preocupações.

A leitura atenta dêsses conselhos revela que o enfarte do miocárdio não é um caso clínico. É um caso nacional.

Não sabemos até que ponto o povo brasileiro está disposto a obedecer aos conselhos do cardiologista. Talvez ainda não compreenda bem o perigo. Talvez se aborreça com a austeridade de um regime a que não estamos habituados. Alguém tem de dar o bom exemplo que o povo inteiro poderá, então, acompanhar. Seria tarefa do govêrno.

Mas a êsse propósito nossas sugestões chegariam tarde. Pois o observador mais crítico tem de admitir que o govêrno da República já está religiosamente obedecendo aos bons conselhos do especialista; e fazendo tudo para impor à nação aquêle salutar caminho da vida.

Não comer de mais? Não é para isso que existe a COFAP? Não é para isso que a Prefeitura continua tolerando o monopólio do Mercado Municipal? Se alguém no Brasil morrer de enfarte do miocárdio, por ter comido de mais, não pode ser denunciado, como responsável, o govêrno.

Vale o mesmo raciocínio no que se refere à conveniência de evitar as gorduras na comida. Mas o leite, seja aumentado ou não o preço, não apresenta êsse perigo.

O ponto em que o govêrno parece, sobretudo, dar exemplo salutar ao povo é o de não se exceder no trabalho. Especialmente certos Ministérios são, a êsse respeito, verdadeiras casas de saúde.

No entanto, tudo isso é uma ilusão de ótica. Pois é muito maior o exemplo dado acêrca da necessidade de evitar preocupações. Se tudo dependesse do otimismo despreocupado do govêrno, já não haveria enfarte do miocárdio no Brasil.

* * *

Em todo caso, o govêrno está salvo, com as veias irrigadas por circulação impecável. Quem está preocupado de mais é o povo, ameaçado de colapso.

Tópicos & Notícias

O TEMPO — Previsões para o Distrito Federal — Tempo bom, passando a instável, com chuvas e trovoadas no fim do período. Temperatura: entrará em declínio. Ventos: de noroeste para sudoeste, com rajadas frescas. Máxima, 31.0. Mínima, 18.2. (Serviço de Meteorologia do Ministério da Agricultura).

O vice-presidente e a comissão

Foi constituída e instalada a comissão parlamentar de inquérito que, na Câmara dos Deputados, deverá investigar a procedência e a validade dos documentos publicados em prejuízo da reputação pessoal do sr. João Goulart.

Êsses documentos visam à segunda autoridade da República: o vice-presidente. Trata-se, portanto, de um episódio relevante e não, simplesmente, de mais um caso a ser investigado, como tantos, por uma comissão de inquérito ordinária, composta segundo critérios proporcionais de representação partidária.

A comissão começa mal, porque começa sem altura. Tem proporcionalidade partidária, mas está abaixo das proporções oficiais da autoridade que foi envolvida no inquérito. Por isso mesmo é que começou com incidentes subalternos de escolha de relator.

Uma comissão para apurar denúncias suspeitas contra o vice-presidente da República teria de ser presidida pelo presidente da Câmara dos Deputados e integrada pelos líderes dos partidos. Essa composição alta não poderia ser outra se, mesmo que não envolvida no inquérito a pessoa do vice-presidente, se tratasse de apurar denúncias contra um legislador brasileiro — um legislador indeterminado, alcançando, portanto, a indeterminação, todo o Poder Legislativo.

E não se trata mais, agora, de uma questão de tese, mas de uma questão de fato. Quando foi constituída a comissão ordinária de inquérito, a Câmara já sabia que perante ela deveria comparecer, para ser ouvido, o vice-presidente da República que, em discurso, admitiu a sua intervenção no negócio de madeiras com o govêrno argentino, ao tempo de Perón.

Conselhos de um técnico

Nos debates realizados pela Federação das Câmaras de Comércio Estrangeiras em tôrno do equilíbrio da balança de pagamentos, o sr. Otávio Bulhões apontou deficiências graves de nossa industrialização, que precisam ser corrigidas, enquanto é tempo, para que não se tornem irremediáveis.

O objetivo de nossa industrialização tem sido, principalmente, a substituição de artigos importados por similares de fabricação nacional. Levados por êsse objetivo, estamos criando indústrias de artigos supérfluos. Estamos preocupados com a redução dos gastos em divisas que temos feito com a importação dêsses artigos supérfluos de fabricação estrangeira e por isso resolvemos fabricá-los internamente.

A industrialização, entretanto, deve ser encaminhada para a manufatura de utilidades que não só atendam ao consumo interno, como ainda possam ser exportadas. Devemos dar prioridade às indústrias de artigos de exportação, isto é, artigos de primeira necessidade e de consumo universal.

Baseado nos resultados do "plano Tosta", acredita o sr. Bulhões ser perfeitamente possível aumentar a área de nossas exportações. Declara, porém, que a política cambial vigente não é adequada a um surto das exportações, "porque não lhe confere condições próprias".

As palavras do sr. Otávio Bulhões foram de colaboração ao govêrno. Não resta dúvida que a nossa industrialização se está fazendo desordenadamente. Foge às normas aconselhadas pelas técnicas para a industrialização dos países subdesenvolvidos. Também está evidente que não estamos aproveitando as possibilidades favoráveis que se nos apresentam para a colocação de nossos produtos nos mercados internacionais.

Mudança às pressas

Foi aprovado, em regime de urgência, o projeto da mudança da Capital da República. Para êsse fim, será aberto um crédito de 125 milhões de cruzeiros. O projeto prevê outras providências financeiras.

O sr. Juscelino Kubitschek quer-se mudar às pressas para o Planalto Central. Tem urgência de sair do Rio de Janeiro, tangido pelos problemas. Mas não irá, pròpriamente, para uma nova Capital, que ainda não existe. O que irá, mesmo, é cair no vácuo...

E' lamentável que, para um fim inócuo, leve a Câmara dos Deputados a trabalhar a toque de caixa. O sensato seria orientar as urgências para resolver os problemas de fato urgentes, na colaboração do Poder Legislativo.

Pedágio

A seção de Economia & Finanças de hoje apresenta dados sôbre a arrecadação do pedágio em São Paulo no ano passado. Mais de 5.2 bilhões de cruzeiros foram obtidos pelo erário estadual com a cobrança da taxa de uso de suas principais rodovias.

Os números apresentados indicam bem a excelente fonte de renda que é o pedágio. Pena que no Brasil seja êle utilizado tão pouco, porque muito discutido pelos nossos doutores em rodoviação. Num país em que as fontes de receita já se tornam exíguas, a utilização do pedágio não devia ser posta à margem pelas discussões acadêmicas estéreis e cansativas. Ninguém pode desconhecer que o tributo incide sôbre a utilização de uma obra coletiva como é a rodovia, ganhando boa expressão de justiça fiscal, sobretudo porque onera mais fortemente os utilizadores, de rendas mais amplas, como são os proprietários de carros de passeio, de motociclos, etc.

Deve o exemplo de São Paulo servir de inspiração tanto para nossas autoridades quanto para nossos técnicos em transporte rodoviário e em tributação fiscal.

Câmara noctâmbula

Andando ausente, em missão oficial, o presidente da Câmara dos Deputados, o seu substituto bateu um recorde de reuniões extraordinárias, quase tôdas noturnas. Êsse exagêro legisferante, na calada da noite, foi contido, a seguir, pelo sr. Ulisses Guimarães, que procurou imprimir o maior rendimento aos trabalhos ordinários, e diurnos.

Também de viagem chegou o líder da maioria. Mas esta volta teve efeito contrário: pediu logo o sr. Vieira de Melo uma sessão extraordinária noturna.

As noturnas são convocadas para as 21 horas. Os deputados começam a chegar duas horas depois. Nesse interregno, com o plenário vazio, até mesmo da presença dos convocadores, a Câmara legisla e delibera, sem número. E como delibera e legisla! aos gorgolhões, de enfiada, em chorrilho de projetos, até que algum representante solitário advirta a Mesa, como aconteceu anteontem.

Aí está uma prática que precisa ser estancada, porque, além de todos os prejuízos de ordem moral e regimental — é uma prática dispendiosa. As inúteis, as vazias sessões extraordinárias noturnas, custam dinheiro. E sai muito caro à Nação essa Câmara noctâmbula.

Vamos parar com o abuso.

O Senado e as cooperativas

No mesmo dia em que no Senado se batem palmas a um relatório sôbre uma cooperativa agrícola no interior de São Paulo, anuncia-se entre outras medidas para levantar o padrão de vida pouco invejável dos funcionários estaduais da Bahia, a fundação de uma cooperativa de consumo dêsses servidores públicos.

O asunto é de tão grande importância que merecerá comentário pormenorizado. Mas é de tôda conveniência não deixar passar a atualidade daquelas duas notícias sem chamar a atenção para o problema.

As cooperativas de produção agrícola já se encontram em franca evolução, no Brasil, embora ainda não tenham atingido o desejável raio de ação. Sua importância não deixará de crescer sempre: pois as cooperativas de produção agrícola serão um dos fundamentos da futura reforma agrária.

Muito menos se pode contar das cooperativas de consumo. A obra dos famosos pioneiros de Rochdale, começada em 1844, ainda não está sendo devidamente apreciada no Brasil. No entanto, as cooperativas de consumo poderiam salvar grande parte da população, vítima da especulação desenfreada e de abusos do comércio inescrupuloso. A compra direta do lavrador, sem intervenção de intermediários, e a venda sem lucro, a não ser o bastante para garantir a estabilidade financeira da cooperativa — eis a solução de um problema inadiável.

Esperamos que os senadores também batam palmas às cooperativas de consumo, e, principalmente, achem um meio de obrigar as cooperativas de produção, excessivamente comercializadas, a colaborar com as cooperativas de consumo. O ideal que as deveria unir num ciclo econômico completo vem sendo desvirtuado pela indiferença, às vêzes hostilidade, das cooperativas rurais para com suas semelhantes urbanas.

Aposentados do Banco do Brasil

A diretoria do Banco do Brasil deliberou conceder aos inativos da casa elevação de vencimentos na base de 80 por cento do aumento concedido aos funcionários em atividade. A distinção fere uma tradição do Banco e, mais que isso, disposição, até agora não violada, da assembléia realizada em 1947, que, entre outras deliberações, instituiu as normas que regem as aposentadorias no Banco do Brasil.

O caso merece reexame por parte do sr. Paes de Almeida, que deverá atender nessa apreciação não apenas à chocante diferença de tratamento entre ativos e inativos, mas por igual aos aspectos jurídicos da questão.

ECONOMIA & FINANÇAS

A PREVIDÊNCIA SOCIAL AMEAÇADA

Em nossa edição de 21 do corrente, tivemos oportunidade de focalizar um assunto delicado. Referimo-nos ao comportamento nefasto que se observa no país, e que ràpidamente se propaga, de apresentar sempre e sistemàticamente objeções às medidas e providências anunciadas para atacar um dado problema. Tomamos como exemplo naquela oportunidade, o caso dos Institutos de Previdência, cuja situação financeira é das mais precárias. Pensou-se em atender a tal situação promovendo o pagamento do débito do govêrno com os Institutos, débito que monta a bilhões de cruzeiros. A forma de pagamento seria a de um empréstimo interno em que o Tesouro arrecadaria a importância devida aos órgãos de Previdência, ficando com a responsabilidade dos ônus da amortização do empréstimo. Logo ao surgir a idéia, que ainda seria, evidentemente, passível de maiores considerações técnicas, surgiram os pareceres contrários, as opiniões divergentes, o clássico embargo, a já quase tradicional obstrução. E não apareceram, como não aparecem nunca, as sugestões alternativas para resolver o problema focalizado.

Assim, como o caso da Previdência, outros existem, onde se observa o mesmo comportamento, o mesmo propósito de impedir qualquer iniciativa mais vigorosa destinada a solucionar uma das muitas questões graves que acometem a economia brasileira.

No caso particular da Previdência, a coisa toma aspectos mais curiosos, pois existem estudos em curso destinados a uma ampla remodelação da estrutura de nossos serviços previdenciários. Mas, essa remodelação evidentemente perde sentido se não fôr corrigida a situação financeira dos referidos órgãos, muito próxima, diga-se francamente, da bancarrota. Assim, a impressão que se tem ao examinar mais em detalhes as reações contra as tentativas de resolver a situação financeira dos Institutos de Previdência, é a de que se procure evitar a recuperação das autarquias de Previdência. Aliás, os rumores que circulam em determinados círculos nacionais são de que seria acertado liquidarmos no Brasil o sistema previdenciário de cunho oficial. Seria, melhor, terminar com o serviço de Previdência Social oficialmente orientado, deixando aos agentes econômicos o acerto da matéria.

Uma atitude dessas, radicalmente contrária a uma conquista real do povo brasileiro, denota apenas que determinadas esferas de influência no país ainda não possuem uma clara visão da realidade nacional. E, por isso mesmo, permanecem atadas a seus preconceitos, à sua concepção acanhada da vida brasileira e da evolução que vai apresentando a estrutura econômica e social do país.

Temos, pois, que no caso focalizado, a atitude de reação face ao ataque direto ao problema da Previdência é duplamente grave. Primeiro, porque reflete aquêle comportamento nefasto de embargar sempre, de obstar sempre, de impedir tudo, de não realizar coisa alguma. Segundo, porque se insurge contra uma conquista social que não pode ser subtraída ao povo brasileiro. E, se por acaso viéssemos a eliminar a interferência do Estado no caso, dificilmente poderíamos substituí-la pela ação de elementos privados, tão ampla é a tarefa e tão difíceis as condições que atravessamos no momento.

I — NO PAÍS

Deu entrada na Câmara um projeto de lei visando a constituir um Fundo do Trigo, destinado ao amparo da produção nativa. E' uma iniciativa delicada, pois a proliferação de Fundos vai fracionando de tal modo a receita fiscal que sua aplicação se transforma em nítido obstáculo a uma boa política econômico-financeira.

E por falar em trigo, chegam notícias do Sul de que um grupo de triticultores nacionais pensa na criação do Instituto do Trigo. Mais um Instituto para dificultar a produção do país, como tem acontecido em outras atividades. Aliando-se a criação do Instituto à instituição do Fundo do Trigo, fica-se com a impressão de que não haverá mais possibilidades de termos trigo no Brasil em condições econômicas.

Falando à imprensa, o deputado Israel Pinheiro, presidente da Comissão de Finanças, declarou que em 1957 a União provàvelmente terá um orçamento equilibrado. Oxalá as declarações correspondam à realidade. Que seja o orçamento realmente equilibrado e não pretensamente equilibrado, com uma superestimação de receita para cobrir despesas-monstro. E que não vote o Congresso, durante o exercício, créditos especiais para cobrir despesas cuja receita só pode sair da ... emissão de papel-moeda!

II — NO EXTERIOR

Nos Estados Unidos noticia-se que acaba de aparecer uma nova máquina agrícola de extraordinário rendimento, pois processa o amanho da terra numa só operação. A redução de braços que tal máquina permite é extraordinária.

A Alemanha Oriental está negociando com a Argentina um acôrdo de comércio e pagamentos, mediante o qual as trocas recíprocas poderão atingir a US$ 27,5 milhões em cada direção.

O govêrno norueguês vem de liberar ampla margem de suas importações da área do dólar. Cêrca de oitenta por cento das compras feitas na referida área monetária estarão agora ao inteiro arbítrio dos importadores. Espera-se que idêntica medida venha a ser adotada para as importações provenientes dos países da OECE.

III — CAFÉ

As importações na Holanda

Entre janeiro e maio do ano corrente, a Holanda importou nada menos de 269.087 sacas de café, verificando um aumento de quase 40% em relação a idêntico período de 1955. Assim se distribuíram, as importações holandesas nesses primeiros cinco meses:

ANGOLA	92.963 sacas
BRASIL	69.129 sacas
COLÔMBIA	31.816 sacas
INDONÉSIA	21.803 sacas
OUTROS	54.076 sacas

IV — PETRÓLEO

Emprêsas petrolíferas dos Estados Unidos

OBTENÇÃO DE FUNDOS

US$ MILHÕES	1954	1955
Renda líquida anual	2.319	2.668
Depreciação, etc.	2.180	2.453
Outras cargas e deduções da renda bruta	93	79
Empréstimos a longo prazo	344	474
Lançamento de títulos	9	46
Venda de propriedades ou ativo	305	229
	5.250	5.949

V — REGISTRO ESTATÍSTICO

Estado de São Paulo

RECEITA FISCAL COM O PEDÁGIO — 1955

CR$ MILHÕES

	auto-móveis	cami-nhões	outros
Via Anchieta	1.476,4	551,8	102,4
Via Anhanguera	937,2	1.072,8	164,9
Raposo Tavares	209,0	256,0	53,2
Ramal de Mog. Mirim	209,1	187,3	43,7
	2.831,7	2.067,9	356,2

VI — NOTAS E COMENTÁRIOS

Instala-se em breve a Campanha de Educação Florestal, iniciativa de longo alcance. E' grande o interêsse que a Campanha vem despertando no país, pois muito há que fazer no sentido de defender nossas reservas florestais, [illegible] ameaçadas pelo vandalismo a [illegible] ficado sujeitas.

Empresta-se grande importância à reunião que a CEPAL realizará em Santiago no mês de novembro próximo, quando entre outras coisas discutirá o problema do comércio, latino-americano.

(Para outras informações sôbre comércio e produção, vejam, no 2.º caderno, a seção "Vida Comercial").

ATOS OFICIAIS

Verbas para construção e ampliação de hospitais — Decretos em diversas pastas

Cêrca de oito milhões de cruzeiros, destacados de recursos orçamentários consignados ao Ministério da Saúde, serão empregados em construção e ampliação de hospitais em diferentes pontos do país. As plantas, projetos e especificações foram aprovadas pelo presidente Juscelino Kubitschek, em despachos de ontem. Serão beneficiados o Hospital Santa Maria (Sanatório Astrogildo de Azevedo), no Rio Grande do Sul, o Hospital Nereu Ramos em Santa Catarina, a Santa Casa de Misericórdia de Sobral, no Estado do Ceará, o Sanatório de Cuiabá, em Mato Grosso e o Sanatório de Goiânia, em Goiás.

Educação áudio-visual nas escolas normais — Recursos orçamentários no montante de um milhão e seiscentos mil cruzeiros vão ser utilizados pelo Instituto Nacional de Estudos Pedagógicos (INEP), nos têrmos da autorização concedida pelo presidente Juscelino Kubitschek, para aquisição de material de educação áudio-visual, a ser fornecido aos estabelecimentos de ensino normal, como contribuição para o enriquecimento do trabalho de formação do professor primário.

Com o fornecimento de equipamento áudio-visual às Escolas Normais, prossegue, assim, o INEP o seu plano de trabalho, que compreende também, o aparelhamento das bibliotecas dêsses estabelecimentos de ensino com obras de cultura geral e profissional, amplamente distribuídas.

Instalação do Núcleo Colonial de Urucuia — Mereceu aprovação do presidente Juscelino Kubitschek o texto do acôrdo a ser celebrado entre a Comissão do Vale do São Francisco e o govêrno do Estado de Minas Gerais, para a instalação e desenvolvimento do Núcleo Colonial de Urucuia, naquele Estado.

O govêrno mineiro, através da direção das "Escolas Caio Martins" promoverá o fomento da produção agropecuária naquele núcleo, compreendendo a aquisição de material agrícola e sementes, preparo do solo e irrigação, construção de cinqüenta quilômetros de estradas internas e uma pista para pequenos aviões, demarcação das glebas, etc. A Comissão do Vale do São Francisco, que contribuirá com a parcela de dois milhões de cruzeiros, exercerá ampla fiscalização técnica e contábil a respeito da execução dos trabalhos e do cumprimento dos programas aprovados, nos têrmos do acôrdo a ser assinado.

Decretos em diversas pastas — O presidente da República assinou os seguintes decretos:

na pasta da **Saúde** — aposentando compulsòriamente: o trabalhador José Fernandes a partir de 19-2-56, o operário Pedro Carvalho de Almeida, a partir de 22-12-54; e o auxiliar de enfermagem Judith Aires da Silva, a partir de 19-4-56; concedendo aposentadoria — ao mestre Argentino Muniz, aos guardas chefes José da Silva Moura e Aldemar Pereira da Silva, ao artífice José Paes de Lima, ao farmacêutico Rafael Arcanjo de Oliveira, e ao estafeta João Jorge de Oliveira; aposentando — o guarda de zona Manoel Morais Ferreira, as auxiliares de enfermagem Maria de Lourdes da Conceição e Marieta Luiza de Jesus Oliveira, o trabalhador Pedro José Alves, e o prático de laboratório Sebastião Inacio Rosa;

na pasta da **Justiça** — nomeando, interinamente, médico, classe K, Antonino Ferreira de Melo inspetor de alunos, classe E, Celso de Siqueira e, como substitutos, peritos criminais, padrão M, Rafael Armando Cresta de Barros e Paulo Roberto Palma da Fonseca; concedendo aposentadoria — ao guarda civil Cipriano Rodrigues Pena, ao escrivão de polícia Luiz José Leite Júnior, ao escrivão da 5.ª Vara de Família da Justiça do Distrito Federal Daniel Gilsberte Filho, e ao mestre Jorge Paula Rodrigues; concedendo licença a Amauri Adauto da Silva Ramos, residente em Recife, para aceitar e exercer o cargo de cônsul honorário do Chile na referida cidade; concedendo aposentadoria, ao escrevente juramentado do 8.º Ofício de Notas da Justiça do Distrito Federal Antônio Guimarães, no cargo de escrivão criminal padrão O, e ao escrevente juramentado da 9.ª Circunscrição do Registro Civil das Pessoas Naturais da Justiça do D. Federal Otacílio Castilho, no cargo de escrivão criminal, padrão O; aposentando — o artífice Jorge Leite Ribeiro, os guardas civis João Gonçalves Amaro, Aparicio da Silva Rocha e José Barbosa Pereira, a trabalhadora Tereza Jaí da Silva, e o inspetor de alunos Valter Figueras; considerando em disponibilidade a contar de 16-12-47 — no Território Federal de Ponta Porã, Maria Auta de Oliveira Marques, na função de professora; e, no Território Federal de Iguaçu, Felipe Brusnicki e José Silverio dos Santos, na função de trabalhador, e Florisbela Ataide Concenza, Gentil José de Souza Pinto, Holga Höllheben de Melo e Nazira Slompo, na função de professor;

na pasta da **Fazenda** — designando, delegado regional do Impôsto de Renda, padrão CC3, o oficial administrativo, classe O, Luiz de Melo Xavier da Silveira, em virtude da exoneração de João de Oliveira Castro Viena Júnior e, membro do 1.º Conselho de Contribuintes, o contador, classe O, Albisio Santana Avila, na vaga decorrente da exoneração de Chianti Teixeira Nunes e pelo tempo que lhe faltava para completar o prazo de três anos.

MINISTÉRIO DA JUSTIÇA

Despesas com estabelecimentos penais à conta da verba para gêneros de alimentação — Em virtude de autorização dada pelo presidente da República, vão ser feitas além dos créditos orçamentários próprios, no total de Cr$ 12.334.000,00, despesas com estabelecimentos penais, à conta da verba destinada a gêneros de alimentação.

Cancelada a matrícula — Foi cancelada, a pedido, a matrícula de Carlos Alberto Launes Salgado, aluno do curso de escrivão de polícia da Escola de Polícia.

Revogado o ato de expulsão — Luiz Warchawsky ou Viasuis Warchawsky, russo, residente em Pernambuco, solicitou reconsideração do ato que determinou a sua expulsão do Brasil. Foi exarado despacho revogando o ato.

Negado provimento ao recurso — O ministro negou provimento ao recurso interpotso pelo detetive William Paes de Andrade.

Continuam à disposição do Tribunal Superior Eleitoral — Foi concedida autorização para que continuem à disposição do Tribunal Superior Eleitoral os guardas-civis Pedro Paulo de Menezes, Luiz Raphael Jordão de Oliveira, Nestor Lima Rabelo e Denir Feital.

Arquivado o pedido de revogação do decreto de expulsão — Havendo sido assinado ato expulsando-o do Brasil Mario Comelli, italiano, pediu a revogação do mesmo. O pedido foi arquivado.

Não será criada a Junta de Conciliação e Julgamento — O Sindicato dos Condutores Autônomos de Veículos Rodoviários da Zona Sul do Estado de Minas Gerais solicitou a criação de uma Junta de Conciliação e Julgamento em Varginha, com jurisdição nos municípios de Três Corações, Carlo da Cachoeira, Nepomuceno, Três Pontas, Eloi Mendes, Paraguaçu, Machado, Alfenas, Cambuquira, Campanha, e São Laurenço. E' negativo o despacho exarado no processo respectivo, por se haver manifestado contrário o órgão competente.

SOLDADOS BRASILEIROS desfilarão em Montevidéu

MONTEVIDÉU, 23. Fôrças Armadas do Brasil, Paraguai, Argentina e Uruguai, participarão do desfile a realizar-se a 25 de agôsto, em comemoração do aniversário da independência uruguaia.

Os contingentes brasileiros chegarão amanhã, a bordo de três destróieres, cujo navio-capitânea é o "Marcílio Dias", onde viaja o contra-almirante Pedro de Araújo Suzano. As belonaves conduzem uma Companhia de Desembarque. U.P.

JORNALISTAS BRASILEIROS EM VISITA À ALEMANHA

HAMBURGO, 23. Os quarenta e um sul-americanos que vieram à Alemanha Ocidental convidados pela companhia de navegação aérea "Lufthansa", por motivo da inauguração de seu serviço regular de passageiros para a América do Sul, terminaram hoje à noite, sua visita de dois dias às cidades alemãs do norte. Todos chegaram a êste país na segunda-feira.

Os convidados da emprêsa visitaram hoje, de automóvel, o luxuoso balneário de Travemunde, no Mar Báltico, no restaurante de cujo cassino de jôgo almoçaram.

O diretor do "El Mercurio" de Santiago do Chile, Rafael Maluenda, declarou que os visitantes se achavam impressionados pela amistosa recepção que lhe foi feita pelos alemães, quando visitaram Hamburgo, Luebeck e Travemunde, ontem e hoje.

Ontem à noite, os visitantes foram homenageados pela cidade de Hamburgo, com um banquete.

O senador de Hamburgo, Ernest Plate, pronunciou um breve discurso em que deu as boas vindas aos visitantes da cidade e frisou as estreitas relações comerciais da mesma com os países sul-americanos.

Após um banquete oferecido hoje à noite, no "Alsterpavillon" nas costas do lago Alster, na parte baixa de Hamburgo, os visitantes partirão para Munich, em trem dormitório, onde chegarão amanhã, pela manhã. U.P.

224 MILHÕES DE CRUZEIROS para uma vasta rêde de silos e armazéns

Ao meio-dia de ontem, no Palácio das Laranjeiras, foi assinado, na presença do presidente Juscelino Kubitschek, o contrato de empréstimo, na importância de 224 milhões de cruzeiros, pelo Banco Nacional do Desenvolvimento Econômico ao govêrno do Estado do Rio Grande do Sul, para construção de uma rêde de silos e armazéns. Estiveram presentes ao ato o ministro da Agricultura, general Ernesto Dorneles, e parlamentares gaúchos. Assinaram o documento o sr. Lucas Lopes, presidente do Banco Nacional do Desenvolvimento Econômico, e o representante do govêrno do Rio Grande do Sul, sr. Vasco Pezzi. Após a assinatura, o sr. Lucas Lopes manifestou sua satisfação pelo acontecimento que assinala uma medida de alto alcance para o desenvolvimento econômico do país. O sr. Vasco Pezzi, falando em nome do govêrno do Rio Grande do Sul, agradeceu ao sr. Juscelino Kubitschek essa iniciativa, afirmando que, com ela, o nome de S. Exa. estaria definitivamente ligado ao progresso do Rio Grande do Sul. A rêde de silos e armazéns a ser construída compreenderá onze grandes conjuntos localizados nos pontos-chaves de produção.

BANCO BOAVISTA S. A.
Uma completa organização bancária.

Pingos & Respingos

O marechal Pinotti

O sanitarista dr. Mário Pinotti foi nomeado Comendador da Ordem do Mérito Militar.

Tem Pinotti muitos méritos.
Assim, não é de estranhar
Que mereça, entre outras vêneras,
A comenda militar.

E' distinção merecida:
Com bravura legendária,
Com "tanques" de inseticida
Venceu a guerra à maldria.

* * *

Vai subir o preço dos táxis. Uma vez fixado o novo preço por quilômetro, é que os choferes resolverão qual o aumento, em cada caso particular, que sofrerá o que marca o relógio.

* * *

O prefeito de São Paulo, Toledo Piza, anunciou o lançamento da campanha para o oferecimento de uma espada de ferro ao general Lott.

— Por que será de ferro a espada... de Toledo?

— Para que enferruge fàcilmente e não possa sair da bainha.

* * *

Novecentos e cinqüenta automóveis novinhos em fôlha estão retidos no pier Mauá. Cêrca de cem outros deverão chegar nos próximos dias.

Calamitosa como é a congestão do tráfego no Rio, o prefeito Negrão de Lima vai entrar em entendimento com o govêrno federal no sentido de serem os mil e tantos carros encaminhados à nova Capital da República.

Cyrano & Cia.

Intercâmbio comercial e de pagamentos entre o Brasil e a França

Assinado ontem no Itamarati o novo convênio de trocas entre os dois países

Foi assinado ontem, no Itamarati, o novo convênio de comércio entre o Brasil e a França, objeto das negociações que se vinham realizando no Rio de Janeiro, desde 22 de maio do corrente ano. O acôrdo tem por escopo um ajuste capaz de colocar em bases mais liberais o intercâmbio comercial e o sistema de pagamentos entre as duas nações.

Ao concluírem os entendimentos que culminaram na assinatura do pacto, os representantes brasileiros e franceses expressaram a convicção de que os instrumentos elaborados não só proporcionarão maior flexibilidade ao intercâmbio e aos pagamentos, como, pelo fato de constituírem ampliação do sistema brasileiro de pagamentos multilaterais, representam uma contribuição efetiva à remoção de obstáculos ao comércio mundial.

Os documentos ontem firmados, correspondem aos seguintes pontos de interêsse para os países compactuantes: 1. Ajuste de pagamentos e comércio e respectivo anexo; 2. Troca de notas sôbre a utilização de receitas na área do dólar; 3. Troca de notas sôbre operações de trânsito; 4. Troca de notas sôbre o regime de importação de mercadorias brasileiras na área do franco; 5. Troca de notas sôbre investimentos e financiamentos; 6. Troca de notas sôbre aplicação, até a data da assinatura do convênio, aos dispositivos dos ajustes de comércio e pagamentos expirados em 31 de junho último.

NOVOS DIRETORES DO MINISTÉRIO DA FAZENDA

O presidente da República assinou decretos, na pasta da Fazenda, nomeando, diretor da Recebedoria do Distrito Federal, o oficial administrativo Atila Bezerra Nunes, em virtude da exoneração de Jenserico de Assis; diretor do Serviço de Estatística Econômica e Financeira, o oficial administrativo Augusto de Bulhões, em virtude da exoneração de Afonso Almiro Ribeiro da Costa Junior; e, diretor das Rendas Internas, o técnico de economia e finanças Gerson Augusto da Silva, em virtude da exoneração de Augusto de Bulhões.

VIAJA PARA O RIO O SR. LUIS BATTLE BERRES

A embaixada do Brasil na República Oriental do Uruguai informou ao Ministério das Relações Exteriores que deverá chegar ao Rio de Janeiro, procedente de Montevidéu, no próximo dia 28, o senhor Luis Battle Berres, ex-presidente da República sulina, ex-presidente do Conselho Nacional daquele país e, atualmente, Conselheiro do mencionado Conselho.

BANCO DO COMERCIO S/A
O mais antigo desta praça
Rua do Ouvidor, 93/95

PAGAMENTOS NO TESOURO NACIONAL

Pessoal ativo e aposentados

A Pagadoria do Tesouro Nacional efetuará hoje o pagamento das seguintes fôlhas do 2º dia útil:

Presidência da República e órgãos subordinados, mensalistas; Tribunal de Contas, mensalistas e diaristas; Ministério da Fazenda, mensalistas e tarefeiros; Aposentados do Ministério das Relações Exteriores, n.ºs 4.001 e 4.002; Ministros aposentados do Superior Tribunal Militar, nº 4.212; do Supremo Tribunal Federal; juízes e promotores aposentados; desembargadores aposentados do Tribunal de Justiça, nº 4.523 e aposentados do Dasp, nº 4.522.

Pagadores do Tesouro efetuarão o pagamento nos Ministérios da Educação, Saúde e Agricultura.

VAI A PÔRTO RICO o diretor da CEMIG

No próximo domingo viaja pela Pan American, com destino a San Juan de Pôrto Rico, o sr. Paulo Veiga Salles, diretor das Centrais Elétricas de Minas Gerais, CEMIG. Em San Juan fará observações de modernos métodos de administração que vêm sendo postos em prática naquele centro. Posteriormente o sr. Paulo Veiga Salles seguirá para Nova York.

SESSÃO EXTRAORDINÁRIA NO SUPREMO TRIBUNAL

O presidente do Supremo Tribunal Federal, ministro Orosimbo Nonato, convocou sessão extraordinária do Tribunal Pleno para hoje, sexta-feira, dia 24, às 13 horas, para julgamento de embargos.

GRUPO BOAVISTA DE SEGUROS
Cap. e Res. Cr$ 212.005.885,40

INSTALAÇÃO DE INDÚSTRIA SIDERÚRGICA EM MINAS GERAIS

O presidente da República autorizou o Engenheiro Dermeval José Pimenta, administrador da Rêde Mineira de Viação, a ausentar-se do país, pelo prazo de trinta dias, como integrante de uma comissão especial que irá ao Japão, a convite do respectivo govêrno, a fim de examinar a possibilidade de financiamento, importação de equipamentos, etc. para a instalação de uma grande indústria siderúrgica em Minas Ger[illegible]

ESTÁ SENDO RECUPERADA A LEOPOLDINA

Mudados 36 quilômetros de trilhos e substituídos 12.856 dormentes — Exposição do coronel Naldir Laranjeira Batista sôbre suas atividades naquela estrada de ferro — Presente o general Nelson de Melo, chefe da Casa Militar da Presidência

O coronel Naldir Laranjeira Batista, diretor da Estrada de Ferro Leopoldina, fêz ontem uma exposição aos jornalistas acreditados junto ao seu gabinete sôbre as providências que vem adotando para solução dos problemas relativos àquela ferrovia.

NOVE MESES

Depois de dirigir uma saudação ao general Nelson de Melo, que ali estava para tomar conhecimento dos problemas da Leopoldina, o coronel Naldir Batista fêz um relato das dificuldades por que atravessa a Estrada e das providências adotadas no campo da assistência social, com a instalação de três escolas primárias nas estações de Recreio, Ponte Nova e São Geraldo, para filhos de ferroviários, além da instalação de consultórios médicos que já atenderam 9.642 pessoas. Informou que está em vias de conclusão o projeto para abertura de uma farmácia dotada de um estoque capaz de atender a tôdas as necessidades dos funcionários da Estrada, além de um armazém reembolsável, que venderá gêneros de primeira necessidade por preços baixos, aos empregados.

Revelou mais que está desenvolvendo esforços para o pagamento de adicionais aos servidores da Estrada, bem como deu conta do resultado das atividades desenvolvidas junto à Caixa Econômica para empréstimos aos ferroviários e financiamento de suas casas próprias.

TRILHOS E DORMENTES

Disse que na sua gestão foram mudados 36 quilômetros de trilhos, substituídos 12.856 dormentes, introduzidos melhoramentos no setor dos transportes, reformadas 60 locomotivas, enquanto 140 outras se acham nas oficinas, em recuperação.

Declarou que as despesas da Leopoldina atingem a 170 milhões de cruzeiros, mensalmente, sendo sua renda de 45 milhões. Terminando, informou que está tratando de cercar com muro de cimento o trecho da estrada que vai de Mauá a Caxias.

FALA O GENERAL NELSON DE MELO

Em seguida, falou o general Nelson de Melo. Declarou, logo no início de sua oração, que o convite feito para ouvir a exposição lhe chegara de surprêsa. Conhecia perfeitamente o importante papel desempenhado pela Leopoldina nos Estados de Minas, Rio de Janeiro e Espírito Santo, não só para o transporte de passageiros como de gêneros de primeira necessidade e por compreender isso, é que estava pronto a tudo fazer no sentido do seu melhor aparelhamento. Informou que estava satisfeito com a administração do coronel Naldir Laranjeira Batista, que elogiou, agradecendo as flôres ofertadas à sua espôsa e o título de ferroviário que lhe foi conferido pelo administrador da Estrada.

DEPARTAMENTO DOS CORREIOS E TELÉGRAFOS

O diretor-geral do Departamento dos Correios e Telégrafos baixou os seguintes atos:

Recomendo aos responsáveis por suprimentos de verbas dêste DCT, destinados a despesas, notadamente com serviços de conservação e reparos, obras de construção e reconstrução de prédios, a fiel observância das normas especiais para os adiantamentos constantes dos arts. 287 a 304, Capítulo II, do R.G.C.P., e mais as seguintes: a) realização prévia de coletas de preços, para quaisquer compras; b) recolhimento obrigatório ao Banco do Brasil local, em conta de Poderes públicos, da importância total dos suprimentos; c) pagamentos em cheques nominais aos fornecedores de material, de importâncias superiores a Cr$... 5.000,00; d) pagamentos das fôlhas dos operários em cheques, retirados, nos dias dêsses pagamentos, pelos responsáveis, devendo as importâncias dos cheques coincidirem com o montante das fôlhas; e) os documentos de despesas (faturas e fôlhas de mão-de-obra) deverão conter as importâncias, números e datas em que foram extraídos os cheques, devendo as datas dêstes coincidirem com as em que foram feitos os pagamentos das contas; f) anexação, quando da comprovação dos suprimentos, dos extratos dessas contas, a serem fornecidos pela agência do Banco do Brasil onde foram feitos os depósitos; g) para despesas imprevistas e de pronto pagamento, os responsáveis poderão ter, em seu poder, importâncias até o montante de Cr$... 5.000,00.

Quando se tratar de pagamento de mão-de-obra nas construções, reconstruções e conservação de linhas telegráficas, êste será efetuado, mediante suprimentos correspondentes aos montantes das fôlhas dos respectivos pagamentos, por um funcionário da seção Econômica ou por qualquer outro; pelo chefe desta indicado ao diretor regional. Dito funcionário fará o pagamento, no local de trabalho, a cada operário.

Este gabinete, por intermédio da Diretoria do Material, deverá ser mensalmente cientificado do andamento das obras e, bem assim, das despesas efetuadas e saldos restantes.

Recomendo ao diretor do Material tome as necessárias providências para o cumprimento dessas recomendações pelos engenheiros ou quaisquer outros responsáveis por suprimentos.

Determinações sôbre pagamento

Determino, à Diretoria do Pessoal e Tesouraria Geral para que cumpram e façam cumprir o seguinte: o pagamento do corrente mês nesta Diretoria-Geral será efetuado no dia 27, segunda-feira. Em consequência o tesoureiro da Diretoria-Geral retirará do Banco do Brasil o numerário indispensável, no mesmo dia, de modo que possa iniciar o pagamento às 14 horas daquele dia, prolongando-se até o seu término. Os que deixarem de receber no dia prefixado só poderão fazê-lo dez dias depois, e não o fazendo nesse dia só, receberão com o vencimento do mês seguinte.

O tesoureiro manterá, no "hall" do prédio da Praça Quinze, três guichês e no da Tesouraria dois.

A Diretoria Regional do Distrito Federal tomará tôdas as providências, de modo que, a Tesouraria da DR efetue, no mesmo dia, 27, segunda-feira, o pagamento de todo o seu pessoal para o que disporá dos tesoureiros auxiliares de sua lotação, mantendo oito guichês de pagamentos, dos quais um para atender às Agências e um para o pagamento do pessoal lotado na Agência da Praça Quinze, e os seis restantes para o pessoal lotado na sede da Regional.

Penalidades — Aprovou os atos: do Diretor Regional do Rio de Janeiro, aplicando a pena de suspensão, por cinco dias, ao Mensageiro, classe "A", Elcio Pereira Nunes, por faltas dadas ao serviço, sem motivo justificado; do diretor regional do Ceará, impondo a pena de suspensão, por dez dias, convertida em multa, ao guarda-fios Francisco Edgar Ayres, por descaso na execução de trabalho que lhe cabia; do diretor regional de Goiás, suspendendo por cinco dias o carteiro Urandi Lando, por indisciplina.

Dispensa — Assinou portaria, dispensando, a pedido, o laboratorista ajustado "J", Ludovig Alwim Brenner.

CONSTRUÇÃO DA BARRAGEM DAS TRÊS MARIAS

O presidente Juscelino Kubitschek reuniu, na manhã de ontem, no Palácio das Laranjeiras, o presidente da Comissão do Vale do São Francisco, sr. Assis Scaffa, o sr. Lucas Lopes, presidente do Banco Nacional do Desenvolvimento Econômico, o deputado Bias Fortes e representantes das Centrais Elétricas de Minas Gerais, além de vários técnicos, ultimando as decisões para a construção da barragem das "Três Marias", no rio São Francisco. Também estiveram presentes representantes de capitais norte-americanos interessados no financiamento e na execução dessa obra. Ficou decidido, nessa reunião, que a Comissão do Vale do São Francisco e as Centrais Elétricas de Minas Gerais, detentoras, respectivamente, da responsabilidade de construir a barragem e a usina elétrica, deleguem êsses contratos, através de concorrência, a firmas nacionais ou estrangeiras, capacitadas para a execução, em condições aceitáveis de prazo de financiamento dilatado, juros mais baixos e têmpo mais rápido de execução. O presidente Juscelino Kubitschek determinou que as autoridades presentes continuem reunidas nesta capital até o estudo e elaboração final dessas negociações.

PREFEITURA

PLANO DE REESTRUTURAÇÃO E CLASSIFICAÇÃO DOS QUADROS

Criados 500 cargos de professôras primárias — Concurso para técnico de laboratório

Sob a presidência do secretário de Administração, realizou-se a primeira reunião da comissão designada para elaborar o Plano de Reestruturação e Classificação dos Quadros de Pessoal da Prefeitura. Durante os debates, foram adotadas diretrizes preliminares para o programa de trabalho a ser desenvolvido, ficando assentada a criação de subcomissões encarregadas, nessa primeira fase, do levantamento das atribuições, deveres e responsabilidades dos cargos existentes, bem como dos pedidos de reclassificação.

* * *

De acôrdo com o decreto assinado ontem, pelo prefeito Negrão de Lima, foram criados 500 cargos de professor de curso primário, padrão J, devendo o referido ato entrar em vigor na data de sua publicação no "Diário Oficial", secção II.

* * *

Os membros da diretoria do SENAC e do seu Conselho Deliberativo foram recebidos ontem, pelo governador da cidade, ocasião em que agradeceram o gesto do prefeito em autorizar a utilização das instalações de nove escolas municipais, para nelas funcionarem cursos de aprendizagem comercial, a serem organizados por aquela instituição.

* * *

O chefe do Executivo Municipal recebeu ontem, à tarde, a diretoria da Associação Mantenedora da Vigilância Noturna, tendo, nessa oportunidade, o vereador Couto de Souza expôsto as finalidades daquela entidade e entregue ao prefeito uma cópia do projeto que será por êle apresentado à Câmara Municipal, restabelecendo a vigilância noturna.

* * *

Será realizado, no próximo dia 28, pela Superintendência de Transportes, um leilão de viaturas consideradas imprestáveis.

* * *

A Prefeitura arrecadou ontem a importância de Cr$ 23.155.086,80.

CONCURSO PARA TECNICO DE LABORATORIO

O chefe do Serviço de Seleção torna publico, para conhecimento dos interessados, que o resultado final do concurso para técnico de laboratório da especialidade de Preparação, Análise e Pesquisas em Geral é o seguinte: Catharina Sorio Schiffino — Média 93,95 — Classificação 1º lugar; Léo Pinto Carvalhaes — 93,13 — 2º; Icema Marciano de Oliveira — 89,93 — 3º; Heria Laszlo — 89,70 — 4º; Martha Resteim — 87,96 — 5º; Maria Cloris Hollanda Araujo — 86,13 — 6º; José Murilo Montelo Paraizo — 86,50 — 7º; Henrique Oswaldo Massena Reis — 84,90 — 8º; Alberto Alvares de Souza — 84,56 — 9º; Fernando Luiz Klaes Fortes — 83,13 — 10º; Latife da Silva Mello — 83,13 — 11º; Tito de Andrade Figueirôa — 82,80 — 12º; José Elias Jacob Aloan — 82,46 — 13º; Mauro Chaves — 82,00 — 14º; Newton de Souza Barros — 81,56 — 15º; Ema Fernandes Alves — 81,46 — 16º; José Teixeira Rebello Sobrinho — 80,63 — 17º; Edulza d'Avila Duarte Pereira — 79,56 — 18º; Sylvio Sinelli — 79,13 — 19º; José de Camargo C. Salgado — 79,10 — 20º; José Antonio de Queiroz Mello — 78,46 — 21º; Helio França Costa — 77,73 — 22º; Norma Crisciuma G. de Araujo — 77,60 — 23º; Pedro Codeceira Lopes — 77,36 — 24º; Egberto da Gama Rodrigues — 76,06 — 25º; Darcino José Tardem — 75,56 — 26º; Homero Barcellos Costa — 74,73 — 27º; Manoel da Assumpção Araujo — 74,13 — 28º; Edison Dias Teixeira — 73,73 — 29º; Roberto R. de Almeida Cardoso — 72,70 — 30º; Rodigária Silva — 71,63 — 31º; Ronia Sliepoi Rutman — 71,53 — 32º; Oscar Alves dos Santos — 70,13 — 33º; Ataliba Maia Mendonça — 69,23 — 34º; Sergio A. B. Lopes de Farias — 68,83 — 35º; Georgina Nunes da Silva — 66,73 — 36º; Waldey Barroso de Medeiros — 66,06 — 37º; Zoé Luciola Galvão — 66,03 — 38º; Norma Celeste Carnaval — 65,53 — 39º; Miguel L. Cruz e Silva — 61,10 — 40º.

SECRETARIA DE ADMINISTRAÇÃO

Serviço de Informações

DESPACHOS DO CHEFE DE SERVIÇO

Alberto Ximenes — **Compareça munido de Cr$ 10,00 em selos de expediente da PDF, a fim de receber a certidão requerida;** Guilherme Pires de Viveiros — **Junte a certidão de nascimento;** José Alves da Silva — **Compareça para esclarecimentos;** Antonio Gonçalves Barbosa — **Junte seu decreto de provimento;** Joaquim de Oliveira — **Junte elementos comprobatório de idade e título de efetivação anterior a 16-7-934;** Felipa de Oliveira — **Compareça para cumprir exigência;** Augusto Souza de Oliveira — **Junte fotocópia do certificado de reservista;** Thereza Maria Augusto da Silva — **Compareça, ao Setor I, para esclarecimentos;** Walfrido Alves da Silva — **Compareça, para esclarecimentos;** José Antonio Ribeiro Pinto — **Junte documento que prove sua efetivação anterior a 1934;** Frederico Carlos Eyer — **Junte comprovante de efetivação anterior á Constituição de 1934,** Nestor Borges de Carvalho — **Compareça para cumprir exigência;** José Thomaz — **Compareça munido de Cr$ 10,00 em sêlos de expediente da PDF, a fim de receber a certidão requerida.**

Compareçam ao setor I, a fim de ultimar o expediente de retificação de nome — Maria Thereza de Carvalho Santos, Nilah da Conceição Gonçalves, Maria Therezinha de Oliveira, Maria de Lourdes Pinheiro, Noemia Zilda de Mattos, Therezinha da Silveira Madruga, Marliza Quaresma Fernandes, Myrthes Dias Paim Cunha, Maria Lydia da Silva Freitas, Herondina Batista.

Compareçam ao Setor I, munido de prova de idade e duas fotografias 3 x 4, a fim de ultimar o expediente de salário família — Lourdes Ferreira Coletty, Nair Sampaio Lapa, Adalgiza Pereira de Oliveira, Ormezinda Caetano dos Santos, Maria Gomes Ferreira.

Compareçam ao 3-PS — João Perus de Menezes, Maria José Camacho Aznar, Cecilio Alves Domingos.

Compareçam para ciência — Armando Macieira de Aguiar, Sebastião Pereira Batista, Luiz José Ferreira, Léda Dornelles, Antonio Vicente, Jorge Guedes da Silva, Antonio Lopes, Justino José Franco.

Compareçam para receber o CPR — Antonio Barbosa da Silveira, Wilson Cardoso, Maria Eliete Pessoa, Alberto Cardoso, Moacyr Moreira Borges, Agência Financial de Portugal no Rio de Janeiro, Agência Financial de Portugal, Sylvio Torres de Castro, Aluizio Portella, Domingos da Cunha Lima.

Compareçam para receber documentos — Deolinda Ferreira, Dario João Alonso Gonçalves, Nelson de Assis Marinho, Maria de Lourdes Maciel, Honorio João do Rosario, Arlindo da Silva Jardim.

SECRETARIA DE EDUCAÇÃO E CULTURA

ATOS DO SECRETARIO

Designações e remoções — Para o Departamento de Educação Primária Maria Margarida de Meira Fontes; para o Departamento de Educação de Adultos Gloria Pourchet; para o Instituto de Educação Angelo Benvenuto; e para o Serviço de Expediente Yara Ferraz da Costa.

Departamento de Educação Técnico Profissional

ATOS DO DIRETOR

Designações e remoções — Para coordenador de disciplina (1º período) do Ginásio Municipal João Alfredo Edgard Tertuliano dos Santos; para coordenador de disciplina (2º período) do Ginásio Municipal João Alfredo Manoel Victorino Borges; para a Escola Técnica Rivadávia Corrêa Maria da Silveira Lobo; para o Colégio Municipal Barão do Rio Branco José Ramalho Corrêa; para a Escola Técnica Visconde de Mauá Luiz Augusto de Leão Castello; e para o Ginásio Municipal Prof. Clovis Monteiro Edith Carlota Wightman.

DESPACHOS

Djalma Sampaio dos Reis — **Prossiga-se;** Maria José Galvão de Matos — **Compareçap ara ciência.**

Departamento de Educação Primária

ATOS DO DIRETOR

Designações e remoções — Para responsável pelo expediente da Esc. Maria Braz Maria Charters; para responsável pelo expediente da Esc. Joaquim da Silva Gomes Alitta Guimarães Costa; para a Esc. Guatemala Laura Tavares Pereira Balthazar; para a Esc. Vitório da Costa Dulcinéa Fernandes Paraense; para a Esc. Cte. Guilherme Fischer Presser Adyles Silveira Monteiro da Silva; para a Esc. Afonso Pena Maria Helena Seroa da Motta Campos; para a Esc. Conselheiro Mayrink Anahyta Gonçalves Teixeira; para a função de subdiretor da Esc. Minas Gerais Nilza Rolinda Magalhães de Carvalho; para a Esc. Martins Junior Euridice Moreira da Paixão; para a Esc. Panamá Elma Pécego Jóia; para a sede do 8º DE, Vera Sarmanho de Mello Santoro, para a Esc. Pio X Norma Cunha Osorio; para a sede do 18º DE Alzira Gomes Laranjeira; para a Esc. Rio de Janeiro Maria Helena de Amorim Walsh; para a Esc. Joaquim Nabuco Léa Zimbardi Gomes; para a Esc. Araujo Porto Alegre Ilza de Mattos Coelho da Silva; para a Esc. Anita Garibaldi Lygia Paranhos da Silva Gonçalves; para a Esc. Alte. Tamandaré Maria Eunice Souto Nocera; para a Esc. Soares Pereira Neide Fonseca Franco; para a Esc. Afranio Peixoto Eunice de Jesus Grandinetti; para a Esc. José da Silva Araujo Maria Julia de Mello Gomes; para a Esc. Francisco Cabrita Maria Saletie da Silveira; para a Esc. J. I. Bárbara Otoni Thereza Sondermann Franca; para a Esc. Barbara Otoni Vilma Pinto da Luz Vieira dos Reis; para a Esc. Barbara Otoni Nelly Oliveira Gonçalves de Mello; para a Esc. Leitão da Cunha Helena da Costa Leal; para a Esc. J. I. Campos Sales Maria Cecilia Monteiro; para a Esc. Barbara Otoni Rosa Maria Braule da Silva Ferreira; para a Esc. J. I. Cicero Pena Therezinha Cavalcanti da Costa Moura Ferreira; para a Esc. J. I. Barbara Otoni Marly Braga Morrot; para a Esc. Epitacio Pessoa Marisa Carvalho Seidl; para a Esc. Epitacio Pessoa Maria Lucia Malta de Castro; provisòriamente para a sede do 5º DE Amelia Ribeiro Gomes; para a Esc. Sergipe Jacy Pereira de Andrade; para a Esc. Pio X José Pereira da Silva; para a Esc. Tiradentes Albenicia da Silva; para a Esc. General Mitre Vilma Zurli; para a Esc. Silvio Romero Vera Moura Cury; para a Esc. Clovis Bevilaqua Elia Blanco Martins Jorge; para a Esc. Visc. de Ouro Preto Elda Maria Lima Borja; para a Esc. Argentina Néa Pinho Castro Viana; para a Esc. Henrique Dodsworth Daisy de Sá Acatauassu Xavier; para a Esc. Soares Pereira Roselv Maria Ramos Ferraz; para a Esc. Batista Pereira Daisy Pacheco de Almeida; para a Esc. J. I. Marechal Hermes Alayde dos Reis Santos; para a Esc. Barão de Macaubas Francisca Rosimar de Queiroz Damasio; para a Esc. Pres. Roosevelt Maria Thereza Sampaio Lafayette; para a Esc. Cruz e Souza Wilma Lobo de Carvalho.

SECRETARIA DE VIAÇÃO E OBRAS

ATO DO SECRETARIO

Remoção — Para o Departamento de Edificações Walter Veloso de Farias.

DESPACHOS

Aldo Barbato e outro — **Mantenho o despacho;** Manoel Paz Monteiro e outro, José Antonio Testal — **Deferido;** M. S. Loureiro — **Indeferido.**

SECRETARIA DO INTERIOR E SEGURANÇA

ATO DO SECRETARIO

Designação — Para o Departamento de Fiscalização Ismarina Ferreira Nunes.

DESPACHO

Adelia Augusta de Menezes — **Aprovada a escala prêmio.**

SECRETARIA D AEGRICULTURA

ATOS DO DIRETOR

Designação — Para o Serviço de Correspondência João Luiz Falcão; para o Pôsto Agrícola III Sebastião Cesario de Oliveira; para auxiliar do encarregado do expediente do Pôsto Agrícola III, durante os impedimentos do titular, Osvaldo Ribeiro; para o Pôsto Agrícola I João Maciel da Silva Jardim; e para o Pôsto Agrícola II José Ferreira Chagas.

MONTEPIO DOS EMPREGADOS MUNICIPAIS

Será efetuado hoje, das 8,15 às 16 horas, o pagamento das seguintes propostas de empréstimo:

Por ordem do prefeito, de acôrdo com o artigo 4º do decreto 10.344 — Matrículas:

6.913	10.118	16.492	28.926
29.218	61.973	73.708	

Comuns extranumerários — Código 23 — Propostas:

1.609 1.610 1.611

Emergências — Matrículas:

695	899	1.752	2.745
4.836	5.134	6.875	8.521
8.852	9.081	9.871	10.179
10.716	10.927	12.091	12.218
14.487	16.273	16.531	16.671
16.857	17.437	27.445	17.520
22.516	22.611	24.028	24.619
25.009	25.185	26.345	27.112
27.440	28.358	28.433	28.454
28.766	28.834	28.227	29.443
29.627	29.631	29.684	29.924
30.171	32.193	32.300	35.432
41.616	43.164	43.588	44.490
44.753	45.064	45.177	45.318
46.089	46.330	46.811	46.898
48.813	49.734	49.764	49.993
50.435	50.448	50.716	51.565
51.643	51.661	51.674	52.064
52.154	53.283	53.438	53.490
53.685	54.024	54.104	54.782
54.820	55.234	55.353	55.363
58.003	58.097	58.454	58.458
58.516	58.615	59.058	60.984
61.251	61.571	63.021	63.172
64.587	64.962	65.994	67.298
67.446	70.200	70.320	71.044
71.860	72.173	73.231	76.025
78.164	79.130	79.280	79.510
79.852	95.346	93.1292	93.1703
99 431	99.441	99.484	

Casamentos — Matrículas:

15.224	37.737	46.089	49.906
76.179	87.746		

SERVIÇO DE PAGAMENTO

O próximo pagamento de pensões, referente ao mês de agôsto corrente, será feito de acôrdo com a seguinte tabela: Primeira chamada — Finais 1 e 2, dia 27 de agôsto; finais 3 e 4, dia 28; finais 5 e 6, dia 29; finais 7 e 8, dia 30; finais 9 e 0, dia 31. Segunda chamada — Finais 1, 2, 3, 4, 5 e 6, dia 13 de setembro; e finais 7, 8, 9 e 0, dia 14 de setembro.

DESPACHOS DO DIRETOR

Paulo Cristofaro — **Pague-se;** Marisia Sola de Alencar — **De acôrdo. Lavre-se portaria;** Afranio de Paula e outro — **Autorizo, em têrmos, o empréstimo hipotecário de Cr$ 450.000,00, na forma proposta pelo Chefe do Serviço de Empréstimos Imobiliários, a ser contraído por Afranio de Paula, matrícula 46.019, devendo a competente Escritura, obedecidos os dispositivos legais vigentes, ser lavrada dentro do prazo máximo de 270 dias, a contar desta data.** — **Autorizo, em têrmos, o empréstimo hipotecário de Cr$ 300.000,00, na forma proposta pelo Chefe do Serviço de Empréstimos Imobiliários, a ser contraído por Maria José Gomes de Paula, matrícula 46.057, devenda a competente Escritura, obedecidos os dispositivos legais vigentes, ser lavrada dentro do prazo máximo de 270 dias, a contar desta data;** João de Quadros — **Pelo arquivamento;** Lourenço José dos Santos, Nestor Rodrigues da Silva, Jayme de Silva Gadelha, João Gonçalves Leite, Carlos Alberto Rothier Duarte, Antonio Bezerra, Ponciano Joaquim Moreira, Melchiades Almeida Brasil, Carlos de Mattos, Paulo Pires Cardoso, Dinorah Gomes Barbosa, Eugenio Costa, Carolina Eliza Krambeck, Porcina Bastos da Veiga Pinto, Ary José da Silva, Alcebiades Cavalcanti Guimarães, Jeronymo José Silva, Winckelmann Kopke, José Marques da Costa — **Deferido.**

DESPACHOS DO CHEFE DA DIVISÃO DE BENEFICIOS E INVERSÕES

Mario Moraes Zoja, José Monteiro, Hildo Gomes dos Santos, Guilherme José de Andrade, Marcionilio Silveira Lins, Antonio Oruta dos Santos, Alzemiro de Souza, Milton Fernandes de Souza, Francisco de Paula Storino, Antonio Barone Forzano, José Joaquim Pereira Junior, Francisco da Costa Pacheco, Antonio Vasconcellos, Milton Gomes Abrunhosa, Vicente Machado, Carmelinda do Aro Sodré, Luiz Alfredo Cardoso Piragibe, Ruben Ribeiro do Amaral, Altari Manoel Costa — **Deferido.**

DESPACHOS DO CHEFE DA DIVISÃO DE EMPRESTIMOS IMOBILIARIOS

Lucio Soares Cardoso, Alberto Brauil, Gioconda Tessari, Cecilia de Souza Leitão, Ataliba Marques de Mello, Maria Edyr Leite — **Comprovem outros meios de renda;** Floriano Castilhos Saddock de Sá, Edgard de Freitas Gonçalves — **Juntem contracheques de junho de 56, para efeito de cálculos;** Nair Rodrigues Fabriani — **Cumpra-se. (O proponente deverá cumprir exigencia de cálculo);** Maria Madalena Santos — **Cumpra-se. (Exiz de cálculos);** Haroldo Angelo — **Cumpra exigência de cálculos.**

DESPACHOS DO CHEFE DA CARTEIRA DE PENSÕES E AUXILIOS

Miguel Ozorio de Almeida, Jorge Nogueira Alves, Eurydice Teixeira Campos, Lindolfo Costa, Wandick Almeida Mello, Horacio Vieira da Silva — **Compareça urgente;** Laura Jann Rohe — **Compareçam os interessados;** Antonio da Guia — **Compareça munido da certidão de seu casamento com D. Beatriz Carmo da Guia, bem como, da certidão de óbito dessa;** Alcides de Araujo Costa — **Compareça a pensionista Lenita munida de seu título;** Henrique José Eckardt — **Compareça munido de sua certidão de casamento;** Francisco Plácido Guimarães — **Compareçam Geraldina Maria da Conceição e Waldéia, munida essa ultima de seu título de pensionista;** Florestano Bento de Oliveira — **Compareça munido de sua carteira funcional;** Zulmira São Palo da Fonseca e José da Silva Batista — **Habilitem-se á pensão os seus beneficiários;** Armenio Basilio Cardoso Pires — **Compareça, urgente, o sr. Paulo Andrade;** Porfirio José Dias — **Traga as provas de exclusão dos quatro filhos, mencionados na certidão de óbito do ex-contribuinte.**

A PROSPEC EM AÇÃO

RECIFE, 23. O secretário Petronilo Santa Cruz Oliveira declarou, na reunião de ontem, ao ser abordado o plano da CODEPE de realizar pesquisas de minérios (prospecção mineralógica) nas áreas do agreste e sertão, que o govêrno do Estado já se prontificou a colaborar na realização dêsses trabalhos, através dos departamentos especializados da Secretaria de Agricultura. A PROSPEC — companhia do Sul especializada em serviços de prospecção — está tratando, atualmente, de recolher elementos sôbre aspectos geológicos de Pernambuco, a fim de remeter à Comissão de Desenvolvimento um programa de execução para estudos e debates. Já foram enviados ofícios a vários órgãos e departamentos estaduais e federais com atuação no Estado no sentido de fornecerem elementos informativos inclusive dados de levantamento aerofotogramétrico e mapas. M.

DESDOBRAMENTO DO D. A. E.

Terá a denominação de Departamento de Esgotos Sanitários

O prefeito Negrão de Lima enviou ontem, à Câmara dos Vereadores mensagem acompanhada de anteprojeto de lei, relativa ao desdobramento do Departamento de Aguas e Esgotos da Prefeitura. Diz, inicialmente, o governador da cidade em sua mensagem: "que com a medida proposta a atual Divisão de Esgotos do DAE passará a construir um órgão de nível departamental, o que virá melhorar sensivelmente a execução dessas duas atividades que são Aguas e Esgotos Sanitários. Os problemas afetos ao Departamento de Águas e Esgôtos são complexíssimos, tanto na parte de águas como na de esgotos. O abastecimento água do Distrito Federal apresenta grande complexidade no que diz respeito à captação, à adução e à distribuição da mesma e, ainda, à conservação da rêde existente a a sua ampliação com o objetivo de atender as áreas ainda não abastecidas".

SERVIÇOS DE ESGOTOS

"Por outro lado, há problemas de grende vulto com referência aos serviços de esgotos, como sejam: o escoamento, o tratamento e o lançamento do afluente sanitário e ainda os mesmos dois últimos a que me referi com referência às águas e que são a conservação da rêde existente e a ampliação da mesma com o fim de esgotar novas áreas. Considerando que tôdas tarefas estão afetas a um só departamento, e que as crescentes demandas de água potável tendem a absorver tôda a atenção e recursos dêsse departamento, com sensível prejuízo à expansão imprescindível da rêde de esgotos sanitários, o que é sem dúvida, essencial à preservação das boas condições sanitárias de nossa Capital, é que se impõe o desmembramento proposto. A expansão da rêde de esgotos é imprescindível, e louvando-me em que apenas cêrca de um têrço da população do Distrito Federal goza dêsse benefício.

DEPARTAMENTO DE ESGOTOS SANITARIO

Finalizando, salienta o chefe do Executivo Municipal: que aumento de despesa com a criação do Departamento de Esgotos Sanitários, na parte relativa a pessoal será de apenas Cr$ 53.000,00 (cinquenta e três mil cruzeiros) mensais, com a criação de cargos em comissão considerados indispensáveis, aumento êsse insignificante ante as vantagens resultantes de tal medida.

VISITARÃO RECIFE

estagiários da Escola Superior de Guerra

RECIFE, 23. Chegarão ao Recife, no próximo dia 29, para uma permanência de apenas dois dias, cinco alunos estagiários da Escola Superior de Guerra, cujo comandante é o major-brigadeiro Vasco Alves Secco.

Nesta Capital, os estagiários daquele importante centro de altos estudos das Fôrças Armadas realizarão visitas às instalações da Base Aérea, 3.º Distrito Naval e Zona Militar do Norte e manterão contacto com as organizações destinadas ao estudo das condições sociais e econômicas da região, como o Instituto Joaquim Nabuco de Pesquisas Sociais e a Comissão de Desenvolvimento Econômico de Pernambuco (CODEPE). Sob o patrocínio dêsses dois órgãos, assistirão a debates e exposições sôbre problemas de conjuntura econômica e social do Nordeste, e particularmente de Pernambuco.

CONHEÇA O Novo Mullard

Precisão eletrônica em rádio e televisão

112089

NÃO VENDA SEU AUTOMÓVEL

SE PRECISAR DE DINHEIRO

Para uma necessidade urgente seja qual fôr a quantia, resolvo HOJE MESMO a sua situação financeira com garantia recíproca. — Praça Mauá n. 7 - sala 524, 5.º andar — Ed. de "A Noite" — Tel. 23-4485. 76680

TAPETES E PASSADEIRAS

Recebidos diretamente e a preços de fábrica. Vendas a varejo e por atacado

AV. GOMES FREIRE 559 - TEL.: 32-8385

Em qualquér parte do mundo

gostam mais de

Quink

que de qualquer outra marca de tinta.

Limpa a caneta à medida que escreve.

é boa porque é um produto

Parker

PREÇOS: 2 onças - CR$ 20,00 — 3? onças - CR$ 130,00

Representantes exclusivos para todo o Brasil

COSTA, PORTELA & CIA.

Av. Presidente Vargas, 435 - 8.º andar — Rio de Janeiro

TINTAS YPIRANGA as mais vendidas no Brasil

oferecem tôdas as vantagens!

Economia!
Uniformidade!
Fácil aplicação!
Durabilidade!

Proteja e valorize sua casa, usando uma tinta de qualidade. CONDOR é a tinta a óleo, de uso geral, preferida pelos pintores profissionais de todo o Brasil.

26 côres diferentes

Mais econômica • Fácil de aplicar • Mais uniforme

CONDOR um produtos das TINTAS YPIRANGA

UMA TINTA PARA CADA FIM

Estudantes homenageiam o Patrono do Exército

Presentes o ministro da Guerra e altas autoridades na concentração escolar junto ao Panteão de Caxias — Saudação do professor Pedro Calmon — As celebrações do Dia do Soldado

Com uma concentração escolar junto ao Pantheon de Caxias, na praça fronteira ao Ministério da Guerra, tiveram prosseguimento, ontem, as comemorações da "Semana de Caxias", que serão encerradas, amanhã, "Dia do Soldado", com cerimônia de homenagem do Exército ao seu Patrono, e entrega das condecorações da Ordem do Mérito Militar, pelo presidente da República e altas autoridades, às personalidades militares e civis agraciadas com aquela comenda.

CONCENTRAÇÃO NO MONUMENTO

Na manhã de ontem, milhares de escolares de ambos os sexos, pertencentes às escolas municipais e federais da Capital da República compareceram àquele local, para reverenciar a memória do grande soldado junto à cripta em que repousam os seus restos mortais.

A solenidade estiveram presentes o ministro da Guerra, acompanhado de vários chefes militares e personalidades civis e militares do govêrno e da Prefeitura Municipal, professôres e o magnífico reitor da Universidade do Brasil, sr. Pedro Calmon, além de autoridades do Ministério da Educação.

DISCURSO DO REITOR PEDRO CALMON

Em nome da mocidade ali presente falou o professor Pedro Calmon, que exaltou a figura de Caxias e a sua obra de unificação e pacificação do Brasil. Ouviram-se, em seguida, os acordes do Hino Nacional, tocado por várias bandas de música e entoado em côro pelos estudantes. Ao findar a concentração, o ministro Henrique Lott, depois de agradecer às autoridades federais e municipais a homenagem que fôra prestada ao Patrono do Exército, franqueou aos escolares as dependências do Ministério.

Aspecto da cerimônia junto ao Panteão

NO CLUBE DE SUBTENENTES E SARGENTOS

A Comissão de Representantes das Associações dos Subtenentes e Sargentos das Fôrças Armadas e Auxiliares, associando-se ao Clube dos Subtenentes e Sargentos do Exército, nas homenagens programadas para o "Dia do Soldado", e desejando externar a gratidão da classe às autoridades civis e militares pela recente lei da estabilidade do sargento, promoveu uma cerimônia para o dia 25, às 21 horas, na sede do CSSE, à Rua Henrique Dias, 25, na Estação do Rocha.

"DIA DO SOLDADO" EM CURITIBA

CURITIBA, 23 — O general Mário Perdigão, comandante da 5.ª Região Militar, estêve no Palácio do Iguaçu, a fim de convidar o governador do Estado para assistir as festividades do "Dia do Soldado", no próximo dia 25. Asp.

OS REPRESENTANTES DA FAZENDA MUNICIPAL não devem ultrapassar os prazos processuais nos inventários

OFICIO DO SINDICATO DOS ADVOGADOS AO PREFEITO

O presidente do Sindicato dos Advogados do Rio de Janeiro, enviou ao prefeito o seguinte ofício:

"Em cumprimento ao que foi deliberado em reunião de Diretoria dêste Sindicato, acolhendo grande número de reclamações de Advogados, solicito de V. Exa. determinar as necessárias providências a fim de que, os doutores representantes da Fazenda Municipal, **não ultrapassem os prazos processuais**, quando tenham que se pronunciar, nos inventários, por imposição legal. Também, por sua vez, o Departamento do Contencioso Fiscal, ultimamente, sem motivo justo, adotou a praxe condenável de reter, por longo tempo, os processos de inventários que lhes são remetidos, para a respectiva inscrição do cálculo do impôsto "causa-mortis".

Tais faltas, além de prejudicarem, grande, o erário Municipal, prejudicam também, com a morosidade injustificada, os drs. advogados e as partes interessadas. Além disso, pondero à V. Exa. que o Código de Processo Civil, em seu art. 24, estabelece penalidades para os funcionários faltosos, da forma seguinte: "Findos os respectivos prazos, os juízes, os órgãos do Ministério Público e os representantes da Fazenda Pública, responsáveis pelo retardamento, perderão tantos dias de vencimentos quantos forem os excedidos. Na contagem do tempo de serviço, para efeito de promoção e aposentadoria, a perda será do dôbro dos dias excedidos."— Na expectativa de que, com a habitual atenção, V Excia. atenderá a êste apêlo, aproveito a oportunidade para reiterar os protestos da mais elevada consideração. (a.) Helly Magalhães Outeiral — presidente.

ÚLTIMA HORA

"Os árabes não estão sós"

Disse Kruchev que se um seu filho quisesse lutar ao lado dos árabes teria a sua aprovação

MOSCOU, 24 (Sexta-feira). Nikita Kruchev, secretário-geral do Partido Comunista Soviético disse hoje que "os árabes não estão sós se irromper a guerra por causa da crise de Suez".

Kruchev manifestou que, se êle tivesse um filho em idade militar que quisesse ir voluntàriamente à guerra, "eu lhe diria, vá. Terás minha aprovação".

O chefe comunista disse ainda que há guerra justas e injustas e que se o Egito fôsse atacado por causa da crise de Suez, "esta seria uma guerra justa". U.P.

AUXÍLIO DO EXIMBANK à indústria de vagões

A reportagem a bordo do "Argentina"

De retôrno dos Estados Unidos, onde esteve tratando de interêsse de sua indústria, chegou pelo vapor "Argentina", ontem, o sr. Othon Barcelos, presidente da Fábrica Nacional de Vagões.

A Fábrica obteve um empréstimo de dois milhões e quinhentos mil dólares no Eximbank, para ampliar a sua indústria, e montar uma nova linha de produção de chassis para veículos motorizados e rodas para carros. Com a chegada dos equipamentos, dentro de quinze meses estará a sua fábrica em condições de produzir, anualmente, 100 mil "chassis" e 600 mil rodas para veículos.

No mesmo navio, regressaram o capitão de corveta fuzileiro naval Roberval Marques, que fêz um curso no "Marine Corps", de Virgínia, sôbre operações anfíbias na eventualidade de uma guerra atômica e a professôra Beatriz Osório, que frequentou várias universidades americanas, beneficiada com uma bôlsa de estudos do Rotary Clube.

O "liner" da Boa Vizinhança trouxe também nessa viagem a conhecida cantora norte-americana Joy Rogers, contratada pela Moore Mc Cormack para entretenimento dos passageiros durante a viagem. Joy desembarcará em Montevidéu, onde atuará em "boites", devendo posteriormente apresentar-se no Rio de Janeiro. No seu repertório existem várias músicas brasileiras.

Ainda com destino ao Rio viajou o jornalista Conrad Wroz, diretor da publicação "Brazilian Information Handbook", jornal que circula em todos os países de língua inglêsa, com informações sôbre o Brasil. O sr. Conrad Wroz vai fundar no Rio a Agência Euroamericana, para editar livros em português e inglês.

NO PÔRTO O "PROVENCE"

Procedente da Europa, chegou ao nosso pôrto, ontem, o transatlântico francês "Provence". Entre os passageiros desembarcados no Rio, pudemos anotar o sr. Kurt Adler, diretor do "Westminster English Course".

EM FUNCIONAMENTO A CLÍNICA DE HEREDITARIEDADE

Consultas gratuitas, marcadas por telefone — Iniciativa oficial da Universidade do Brasil

Está funcionando, das 15 às 17 horas, à segundas, quartas e sextas, no Centro de Pesquisas de Genética da Faculdade Nacional de Filosofia (Av. Antônio Carlos, 40, 7.º andar), o Consultório de Aconselhamento Genético da Clínica de Hereditariedade, recentemente criado.

Êsse consultório, pela primeira vez organizado na América do Sul, representa um passo no caminho de novo tipo de pesquisa médica, objetivando a prevenção de numerosos estados mórbidos de origem reconhecidamente hereditária.

As consultas são inteiramnte gratuitas, podendo ser reservadas pelo telefone. 42-0134. A Clínica de Hereditariedade é uma dependência da Universidade do Brasil obedecendo à orientação do professor A. G. Lagden Cavalcanti, catedrático de Biologia Geral da Faculdade Nacional de Filosofia.

NA CÂMARA DOS DEPUTADOS

Reaparelhamento econômico e contenção da inflação

Criada Comissão Parlamentar de Inquérito para investigar o alto custo do ensino particular no Brasil — Modificações na lei que dispõe sôbre o ensino de enfermagem

Durante o expediente, da sessão de ontem da Câmara, o senhor João Menezes abordou os problemas do reaparelhamento econômico e da contenção ao surto inflacionário, salientando, de início, que apenas uma percentagem mínima dos programas ou daquilo que se dizia precisar o país era realizada.

Referindo-se à ação do ministro da Fazenda, salientou que, nos últimos quatro meses, tivemos uma arrecadação vinte a seis por cento superior à receita orçada e também superior, em vinte e cinco por cento, a igual período do ano passado. Mas, paralelamente, tivemos um aumento superior a seis bilhões de cruzeiros com o pessoal, o que, no fim do ano, representaria vinte bilhões de cruzeiros. Afirmou que não era possível o país continuar criando fontes de receitas para ocorrer apenas a vencimento do funcionalismo público ou atender a obras suntuárias. Assim era que, no primeiro semestre foram emitidos 2 bilhões e 195 milhões de cruzeiros.

Prosseguindo, o orador justificou o reajustamento das tarifas e o Plano de Economia do govêrno, diante do *deficit* previsto de vinte e quatro bilhões de cruzeiros no presente exercício. Elogiou, ainda, a Portaria 134, que regula a abertura das agências de bancos e novas filiais, como medida fundamental para conter a inflação desordenada e concluiu desejando que se efetivassem, realmente, os grandes planos para a recuperação econômico-financeira do país.

CUSTO DE VIDA

Por sua vez, o sr. Sérgio Magalhães, salientando que o aumento do custo de vida, no primeiro semestre do corrente ano, atingira a dez por cento, advertiu que êsse índice era apontado pelas estatísticas oficiais, quase sempre ligeiramente otimistas. Ressaltando que o atual presidente da República, em sua primeira mensagem ao Congresso, se propuzera a dedicar o primeiro ano do seu govêrno à estabilização do custo de vida, como etapa inicial em que se assentava um grande plano de desenvolvimento econômico, lamentou que tôdas as promessas caissem por terra, desde que os prognósticos eram totalmente desfavoráveis à obtenção da prometida e desejada estabilidade econômica.

Concluindo, frisou que, justamente agora, no segundo semestre, as autoridades controladoras dos preços consentiram em novas majorações, significando isso que a situação se agravará e até o fim do ano estará definitivamente comprometido pela impossibilidade da execução da tarefa a que se propôs o sr. Juscelino Kubitschek.

BATALHÕES AGRÍCOLAS

Referindo-se à iniciativa propalada pela imprensa, segundo, a qual o Exército constituiria batalhões agrícolas, sob o comando do general Taurino de Rezende, o sr. Badaró Junior revelou ponto de vista contrário à iniciativa, não porque fôsse adverso ao maior desenvolvimento da produção agrícola — que interessava a todos os bons patriotas — mas por achá-la impraticável e inconveniente. Impraticável porque o Exército não disporia de todos os meios nem se habituaria à técnica indispensável à grande produção agrícola; inconveniente porque redundaria em confiar ao Estado uma exploração industrial.

PROBLEMAS DOS PRODUTORES DE BATATA

Já o sr. Yukishigue Tamura, referindo-se aos prejuízos sofridos pelos produtores de batata da Alta Sorocabana, que viram frustrada a presente safra pelo excesso de chuva, apelou para o presidente da República, no sentido de ordenar as seguintes providências à agência do Banco do Brasil de Presidente Prudente:

a) Não execução do contrato de financiamento da safra de batata inglêsa 55-56;

b) Prorrogação, por mais um ano, do contrato de financiamento da safra 55-56;

c) Concessão de novo crédito, para a safra 56-57, a fim de dar, ao produtor, a oportunidade de recuperar o perdido nesta safra, saldar o seu compromisso para com o Banco do Brasil e, sobretudo, manter sem solução de continuidade a participação dos lavradores na batalha da produção de gêneros alimentícios.

DIA DO SOLDADO

Antes de iniciada a ordem do dia, foi aprovado requerimento do líder da maioria, designando o grande expediente da sessão de 27 do corrente para a comemoração do Dia do Soldado, sendo designado orador o sr. Vieira de Melo.

FALTA DE "QUORUM"

Passando às matérias do avulso, esgotou-se tôda a ordem do dia, com evidente falta de "quorum", no plenário.

CONSTRUÇÃO DE FERROVIA

Foi aprovado o projeto que autoriza o govêrno Federal a prosseguir na construção da Estrada de Ferro Belém-Bragança, no Pará, levando-a até São Luiz, no Maranhão.

CONFERÊNCIA DE BISPOS

Seguiu-se a aprovação do projeto que concede isenção de direitos de importação, do impôsto de consumo e de taxas aduaneiras, inclusive de Previdência Social, para as mercadorias doadas, pela War Relief Service dos Estados Unidos, à Conferência Nacional dos Bispos do Brasil.

CUSTO DO ENSINO

Aprovou-se, também, o projeto de resolução que cria Comissão Parlamentar de Inquérito para investigar o alto custo do ensino particular no Brasil.

ENSINO DE ENFERMAGEM

Finalmente, foi aprovado o projeto que modifica dispositivos da lei que dispõe sôbre o ensino de enfermagem no país.

COMISSÃO DE INQUÉRITO

Já no final dos trabalhos, o sr. Afonso Arinos protestou contra o fato de não se ter confiado aos representantes oposicionistas, na Comissão Parlamentar de Inquérito que investiga denúncias contra um legislador brasileiro acusado de, em 1950, ter recebido dinheiro do peronismo, funções de direção, capazes de permitir-lhes a condução dos trabalhos. Nem o presidente nem o relator representariam a oposição. E isto seria menos em detrimento para os oposicionistas do que uma desvantagem para o sr. João Goulart, já agora indiciado.

Respondendo, o líder da maioria, sr. Vieira de Melo, declarou que o caráter de proporcionalidade fôra obedecido e à maioria se confiaram os dois postos imprescindíveis à fixação do seu pensamento: a presidência e a função de relator. Portanto nem inconstitucional nem anti-regimental fôra a sua constituição.

HOMENAGEM A AGAMAMNON MAGALHÃES

A primeira parte do grande expediente foi dedicada a uma homenagem à memória do sr. Agamemnon Magalhães, pelo transcurso de mais um aniversário do seu passamento, tendo o sr. Pontes Vieira traçado um perfil daquele que fôra uma das personalidades políticas mais discutidas do seu tempo, duas vêzes ministro de Estado, interventor e governador constitucional de Pernambuco, um dos fundadores do PSD, jurista e professor de Direito.

Também se solidarizaram com a homenagem os srs. Flôres da Cunha, Emílio Carlos, Milton Brandão e Vasconcelos Costa.

Já no final do discurso do senhor Pontes Vieira, o sr. Sérgio Magalhães, em aparte, em nome da família de Agamemnon, agradeceu às homenagens que lhe foram tributadas.

POLÍTICA ECONÔMICA EGÍPCIA

LONDRES — As estatísticas relativas à economia egípcia escasseam cada vez mais; não obstante, os dados disponíveis apresentam um quadro desanimador. A economia deste país se baseia em um único cultivo e deixa transparecer uma eminente crise econômica de grande vulto: um déficit cada vez maior na balança exterior, a redução das reservas de divisas, um perigo inflacionário imediato causado pela adoção de programas de fomento demasiado ambiciosos, um orçamento de defesa e segurança internas que observe cêrca de quarta parte de tôdas as dotações e uma povoação que aumenta ràpidamente e que possue, per capita, a renda mais baixa de todo o Oriente Médio com exceção do Yemen, onde estas coisas ainda não foram objeto de estudo.

Além disso, o talvez mais grave, é o golpe desfechado sôbre a confiança estrangeira pela forma com que o coronel Nasser se apoderou do Canal. O maior êrro de nacionalismo extremo é que, com frequência, faz caso omisso da importância que representa atrais o capital estrangeiro.

Sem saber, o coronel Nasser, como muitos outros patriotas errados, fizeram anteriormente, socavaram as bases do sitema financeiro internacional do qual dependem os países pouco desenvolvidos para levar a cabo suas esperanças de um vida melho. De um só golpe destruiu o ambiente para a inversão de capital estrangeiro, ambiente que os ministro das Finanças do Egito procuraram desesperadamente criar nos últimos anos.

Os esforços de tais ministros tiveram um êxito consideravel no período de 1954 e 1955. Até outubro do ano passado, o capital estrangeiro investido em trezentos e vinte e duas indústrias egípcias se elevara à impressionante cifra de mais de trinta milhões de libras egípcias, dos quais a Grã-Bretanha contribui mais da metade.

Agora, tudo isto está em perigo, e é possivel que durante tôda uma década se sinta o que isto significa para a economia egípcia. Os banqueiros suiços já informaram que uma quantidade bem considerável de capital egípcio foi depositada em bancos suiços. Mas ao povo egípcio não é permitido ler estas notícias. Quem se atrever/ agora a inverter capital no Egito em vista da indecorosa atitude do govêrno para com os acôrdos comerciais?

O quadro das recentes vendas de algodão destacasa a incerteza sôbre as perspectivas futuras do Egito. Este produto constitue a principal fonte de rendas para o país e representa cêrca de 85 % de suas exportações.

Anteriormente, o ocidente era o nas duas últimas temporadas uma g de parte das exportações egípcias passou nos países por trás da cortina de ferro em virtude de tratados de intercâmbio e de outros acôrdos especiais. Mais de duas quintas partes da colheita de algodão egípcio deste ano se destinam a tais países. Em contraste, o algodão egípcio representou apenas 5 % das importações de tal produto realizadas pela Grã-Bretanha durante os seis 25 % em 1952. O principal perigo para o Egito está na possibilidade de perder os mercados ocidentais sem conseguir assegurar clientes permanentes no Oriente.

Além dêsses perigos, a ecomonia egípcia esta submetida a esforços por muitas outras causas. Os programas de fomento - sob o contrôle do Conselho Nacional de Produção - Têm absorvido a renda do país à razão de quarente e cinco milhões de libras egípcias.

Informa-se que algumas indústrias já reduziram seus programas de fabricação devido à falta de matérias primas. Além disso, ainda não foram estabelecidos regimes de prioridade e, recursos muito valiosos são destinados a planos improdutivos, tais como a reconstrução urbana, com a qual se aumenta o perigo que pesa sôbre a muito carregada economia.

Para complicar ainda mais as coisas, o Egito tem apresentado um défici consideravel em sua balança de pagamento e suas reservas foram reduzidas em 25 % desde princípios do ano passado. Além de su saldo em esterlino (110 milhões de libras) e de seus atuais ativos em esterlino (cêrca de 25 milhões de libras), as reservas do Egito em outras divisas se elevam a pouco mais de oitenta e seis milhões de libras esterlinas.

Estes são os motivos porquer as potências e emprêsas que mais tiliza o Canal de Suez resolveram que seu fututo funcionamento não fique apenas em mãos egípcias. Nenhum observador poderá se surpreender ante sua preocupação. B. N. S.

CONGRESSO DOS MUNICIPIOS FLUMINENSES

Realiza-se, de 8 a 11 de movembro vindouro, em Cabo Frio, o 2.º Congresso de Municípios do Estado do Rio. Após a visita do diretor-executivo da Comissão Organizadora àquela localidade, ficou assentado que às reuniões plenárias e de comissão, bem assim a Secretaria, ficariam instaladas na sede do Tamoio Esporte Clube. Durante o conclave haverá uma exposição dos periódicos fluminenses e de fotografias de cidades que apresentam atrativos turísticos.

NOVA SEDE DA HEBRAICA

Com a presença de altas autoridades, representantes da imprensa escrita e falada, será procedido domingo próximo, dia 26, às 10 horas da manhã, o lançamento da pedra fundamental da nova sede social da Hebráica — Sociedade Cultural, Esportiva e Recreativa, à rua das Laranjeiras, 346, concepção do arquiteto Henrique Mindlin.

A instituição congrega os mais expressivos nomes da coletividade israelita do Rio de Janeiro, e destina-se a dar maior amplitude e desenvolvimento à cultura e ao desporto nacional.

"TIPOS E ASPECTOS DO BRASIL"

Lança o C.N.G. a 6.ª edição desta obra — Retratados cêrca de cem tipos das diversas regiões do país — Interessados pelo trabalho os delegados estrangeiros ao Congresso de Geografia

O Conselho Nacional de Geografia realizou, no último sábado, dia 18, durante o encerramento do XVIII Congresso Internacional de Geografia, grande distribuição, no recinto do conclave, da obra publicada sob sua responsabilidade intitulada "Tipos e Aspectos do Brasil", em sexta edição.

Grande foi a repercussão do lançamento entre os congressistas, principalmente os oriundos dos países da Ásia, que pouco sabem a respeito da particularidade de nosso país, sendo enorme a procura do trabalho no setor de divulgação do certame.

FLAGRANTES DO BRASIL

Sob o aspecto estatístico é interessante assinalar sôbre a obra: 96 tipos e aspectos são focalizados, cada um com um artigo explicativo e uma ilustração, a bico de pena, de Percy Lau. Por critério regional, êstes 96 quadros brasileiros estão divididos do seguinte modo: 26 no Nordeste, destacando-se o jangadeiro, o pescador de tarrafa, a mulher rendeira, o cambiteiro e a cerâmica popular; 23 da região Leste, sobressaindo a lavadeira, o carro de boi, a favela, os faiscadores e a feira de gado; 23 na região Sul, figurando, em primeiro plano, a charqueada, o bananeiro, o gaúcho, as coxilhas e o peão; 13 no Norte, com o apoador, o caboclo e o castanhal, e 11 no Centro-Oeste, com o boiadeiro, o pantanal e o garimpeiro, em grande relêvo.

Dezenove pessoas compuseram a obra, sendo recordista em número de artigos o sr. José Veríssimo da Costa Pereira, com 21 trabalhos, seguido do sr. Elza Coelho de Souza, com 12, Nelson Werneck Sodré, com 10, Lindalvo Bezerra dos Santos, com 9 e Carlos Pedrosa, com 6. Os noventa e seis resumos estão contidos em um volume de quatrocentas e quarenta e quatro páginas.

GAIOLAS NO VALE AMAZÔNICO

O vocábulo "gaiola", na Amazônia, é sinônimo de embarcação. Outro designativo muito usado naquela região é "Vaticano", com o mesmo significado — é a interessante explicação dada pelo sr. Costa Pereira, autor do capítulo "Gaiolas e Vaticanos", na obra "Tipos e Aspectos do Brasil". A riqueza de vocábulos para designar as barcas que trafegam pelo Amazonas e seus afluentes é incalculável: ubá, igara, galeota, montaria, igarité, cada uma tendo uma fase de predomínio nas águas do grande vale. As "viglengas" são definidas e estudadas como barcas para a pesca, tendo êste nome sido originado de Vigia, localidade paraense de onde vieram as primeiras. Outro tipo lembrado é a "gambarra", que pode transporta quase uma centena de bois. Esta embarcação é muito usada no tráfego para Marajó.

CERÂMICA POPULAR DO NORDESTE

Coube ao sr. Francisco Barbosa Leite estudar o capítulo "Cerâmica popular do Nordeste". Entre os pontos mais focalizados salientam-se as louças de barro, principalmente as oriundas de Granja, no Ceará; e o período da "queima", que é a fase mais delicada desta indústria manual.

O ponto crítico dêste trabalho, primitivo e despretencioso, de gente simples, é o denominado "ponto", quando o barro atinge a situação ideal para ser usado. Apenas um ceramista é citado nominalmente pelo sr. Barbosa Leite, o conhecido Mestre Vitalino, de Caruaru, em Pernambuco, especialista em cerâmica que retrata animais ou pessoas, sobressaindo no conjunto, suas famosas bandas de músicas.

GRUTAS NO LESTE E GALPÕES NO SUL

Aspecto brasileiro que vale ser retratado é o das "Grutas Calcárias do São Francisco", em Bom Jesus da Lapa. Em suas informações, o sr. Costa Pereira, fala das observações científicas feitas nesta área por grandes nomes da Ciência, entre os quais estão Martins, Spix, Lund, Halfed e Derby. Duas zonas do São Francisco apresentam grutas volumosas: Bahia e Minas Gerais.

No sul, o sr. Nelson Werneck Sodré estuda o galpão, fixa-o à paisagem gaúcha, sempre na vizinhança do estancieiro. Seu destino, nos dias que correm, é servir de local aos trabalhadores que lidam diretamente com o gado. Embora de construção rústica, o galpão tem grande importância, sendo via de regra a morada do peão.

AUMENTE SUA RENDA
Aproveite suas horas vagas num serviço agradável e lucrativo. Prévia preparação técnica, sem despesa alguma para V. — Informações: C. A. M. P. O. — Av. Erasmo Braga, 277 — sobreloja. 31580

Seguros contra fogo
CIA. DE SEGUROS
Argos Fluminense
FUNDADA EM 1845
ALFÂNDEGA 7 (EDIFÍCIO PRÓPRIO)
RIO DE JANEIRO

FÍGADO?
BILIVIX
é o seu remédio
Estimulando a função hepato-biliar, BILIVIX, descongestiona o fígado, eliminando as toxinas. Dêsse modo, faz desaparecer os sintomas do mau funcionamento do fígado e da vesícula biliar, tais como: prisão de ventre, boca amarga, náuseas e demais perturbações de origem hepática. — BILIVIX é uma fórmula da medicina moderna. Nas drogarias e farmácias. 34592

A PRAZO e a vista ROUPAS PRONTAS e SOB MEDIDA
CALÇAS aos milhares!
CAMISAS ESPORTE a maior variedade!
RIALVA a Rua que Compensa
e Rua PARA HOMENS! AV. MAR. FLORIANO, 127

JACUTINGA
Purissima aguardente de cana
Merece sua preferência
O mais gostoso e saudável aperitivo.
Jacutinga é aguardente que se toma suavemente.

pela VASP
tôda a fabulosa zona do NORTE DO PARANÁ
fica mais perto!

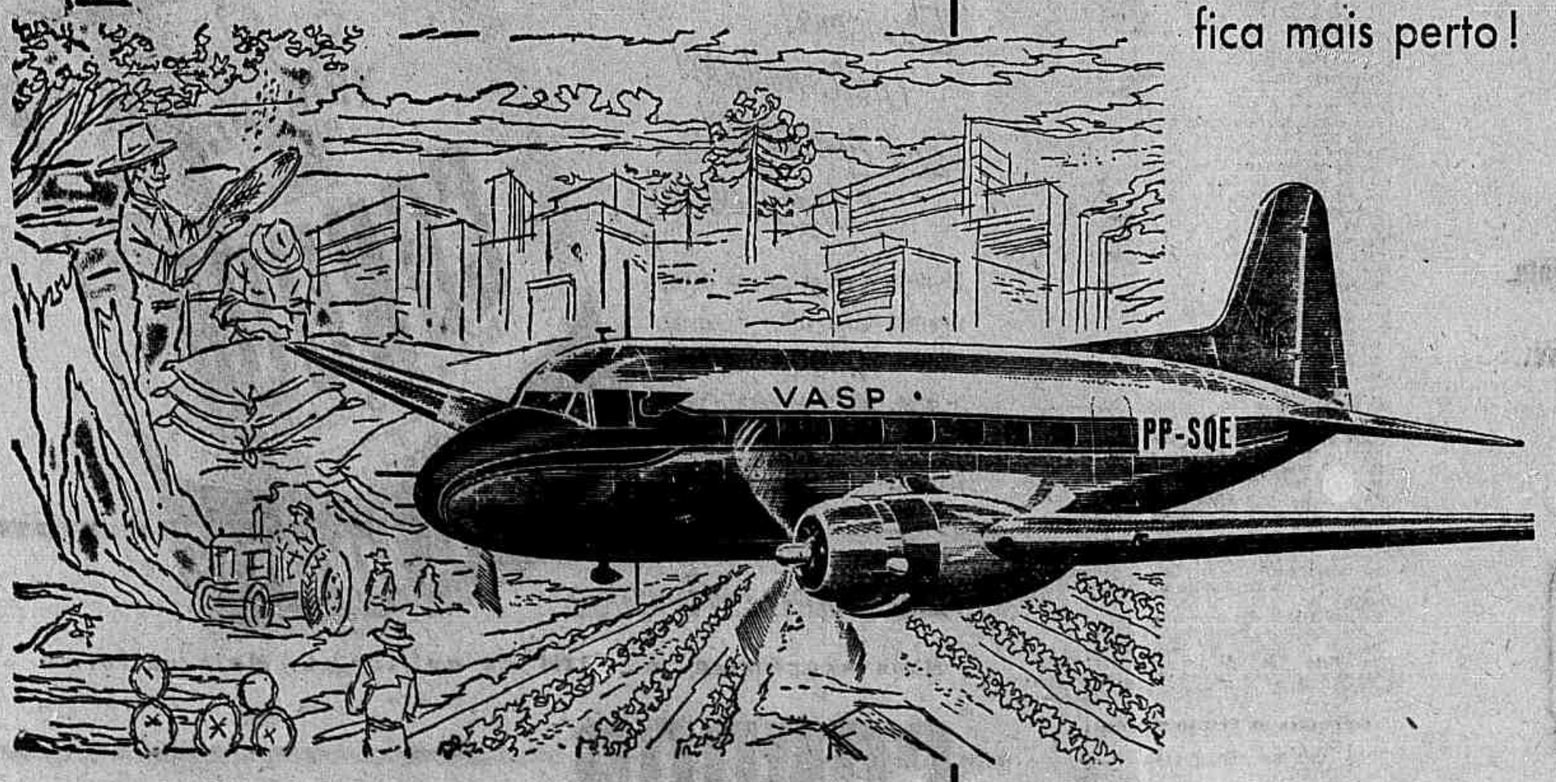

Para viagens... para enviar encomendas, prefira sempre os modernissimos aviões da VASP — garantia de rapidez, confôrto e pontualidade.

VIAJE DE AVIÃO... MAS SEMPRE PELA VASP

CAMPO MOURÃO
LONDRINA
MANDAGUARI
MARINGÁ
NOVA ESPERANÇA
PARANAVAÍ
GUAÍRA

São cidades servidas pela VASP

No limiar dos seus nove anos de atividade a serviço do povo, por tôda a parte

A

EMISSORA CONTINENTAL

(Organização Rubens Berardo)

agradece às autoridades, desportistas, imprensa e aos anunciantes, o apoio, o prestígio e a confiança com os quais vem sendo honrada: —

Presidência da República
Ministérios
Senado Federal
Câmara dos Deputados
Câmara dos Vereadores
Prefeitura do Distrito Federal
Departamento Federal de Segurança Pública
Cúria Metropolitana
Corpo de Bombeiros
Polícia Militar
Serviço de Trânsito
Associação Brasileira de Imprensa
Associação Brasileira de Rádio
Sindicato dos Jornalistas Profissionais
Sindicato dos Radialistas
Associação Brasileira de Cronistas de Rádio
Clube dos Papagaios
Agência Nacional
Polícia Marítima e Aérea
Departamento de Turismo e Certames
Cia. Telefônica Brasileira
Cia. Rádio Internacional do Brasil
Cia. Brasileira Energia Elétrica
Diretoria de Aeronáutica Civil
Serviço de Meteorologia
Observatório Nacional
Cia. Carris, Fôrça e Luz do Rio de Janeiro
Correio da Manhã
Vida Turfista
Revista do Rádio
Radiolândia
Rio Magazine
Vida Doméstica
Revista do Globo
O Mundo
Diário Carioca
Ultima Hora
TV-Rio
TV-Tupi
Empreza de Diversões Ltda.
Esporte em Marcha

Conselho Nacional de Desportos
Comitê Olímpico Brasileiro
Confederação Nacional de Desportos
Confederação Brasileira de Basket-Ball
Federações Entidades e Clubes Desportivos
Associação de Cronistas Desportivos
Departamento de Imprensa Esportiva (ABI)
Jornal dos Sports
Gazeta Esportiva
Manchete Esportiva
Joquei Clube Brasileiro

Alfa Publicidade
Divulgadora Líder
Emprêsa de Propaganda Sino
Emprêsa de Publicidade Cruzeiro
Grant Advertising
Inter-Americana
J. M. de Medeiros
Kohland Publicidade
McCann-Erickson
Crion Publicidade
Publicidade-Erwin, Wasey
Record Propaganda
Rio Publicidade
Rothal
Standard Propaganda
Thompson
Voga Publicidade

A Esquina da Seda
A Exposição
A Lisboeta
A Triunfante
Açúcar Pérola
Agência Colorado de Automóveis
Água Sanitária Super Globo
Água Sarandy
Águas Minerais Petrópolis
Aguardente Bamba
Aguardente Siri
Alberto Silva Vasconcelos
Art Films S/A
Ataiaia
Automóvel Clube do Brasil
Bardahl Lubrificante
Bastos Filho
Bazar Francês
Boite Arpege
Boite Corsário
Boite Kaiakombe
Boite Cremaillére
Café Capital
Calçados Fox
Carlos Pereira Indústrias Químicas
Casa A. Forte
Casa Barbosa Freitas
Casa da Borracha
Casa Editora Vecchi
Casa Gebara
Casa Granado
Casas Huddersfield
Casa José Silva
Casa Masson
Casa Neno
Casas Olga
Casa Oxford
Casa de Saúde Santa Lúcia
Casas Tillo
Casa Zilda
Casanova S/A
Cervejaria Princesa
Cervejaria Sul América
Chicletes
Chris Indústria e Comércio
Cia. Cervejaria Cayrú
Cinegráfica São Luiz
Companhia Continental de Automóveis
Companhia Modernos Hotéis do Brasil
Companhia Ultragaz
Confecções Costa
Confecções H.C.
Confecções Rubro Negro
Creme Rugol
De Carli & Cia.
Dimac
Escola de Acordeon George Brass
Escola do Arruda
Esperança de Barros Costa
Fasanelo
Ferodo
Fogos Adrianino
Galeria São Pedro
Garage Tianá
Gillette
Guanabara
Guanabara Palace Hotel
Gulf
Gumex
Hotel São Paulo
Imobiliária Vale do Sol
Importadora Princesa de Automóveis
Indústria de Calçados São Jorge
Instituto Nacional do Mate
Instituto Santa Rosa
J. C. Trigo & Cia.
La Habanera
Laboratório Leite de Rosas
Leiloeiro Ernani
Lenços Paramount
Loção Luarina
Lojas Ducal
Lojas Murray
Lojas Nocar
Magazin Louvre
Magazin Segadaes
Mart
Mauá Capitalização
Mercantil Rio de Janeiro
Mercearias Nacionais
Metro Goldwyn Mayer
Mil Importadora
Moneró Loterias
Nacional Transportes Aéreos
O Camiseiro
O Lidador
Oficina Ideal
óleo Castrol
Othon Palace Hotel
ótica Nazareth
P. Glaysman
Panair do Brasil
Perfumaria Flor de Tiê
Pinto Bastos
Primavera Auto Peças
Probel (Alberto Portela & Cia. Ltda.)
Propac (Carros Dodge)
Publicidade São Luiz
Rádio Elétrica Botafogo
RCA Victor
Realtur
Recreio dos Bandeirantes
Restaurante e Bar Parque Recreio
Restaurante Bola Preta
Riotécnica S/S
S. A. Comércio Indústria Rabello Lourenço
Sady Sedas
Santos Vahlis
Serviço Nacional de Educação Sanitária
Sila
Só Vale Quem Tem
Superatic
Superball
Sylvania
Tricomicina
Utilidades Cassino
Varig
Vermouth Gância
Vidrarte
Warner Bros
Xarope São João

(Divulg. — Relações Públicas — ORB)

86176

Visita-inspeção do General Nelson de Melo à Leopoldina

O Chefe da Casa Militar da Presidência da República foi recebido pelo cel. Naudir Laranjeira Baptista, administrador-geral — 90 dias de trabalho apreciados pelo visitante, sua comitiva e pela imprensa — O "ferroviário número um", título outorgado ao visitante — Uma explanação cabal e impressionante do coronel administrador

Acompanhado pelos tenentes-cels. Inácio Domingues, Hamilton Corrêa, major George Rocha e capitão Carlos Cardoso, estêve ontem em visita de inspeção às diversas dependências da Estrada de Ferro Leopoldina, na Estação Barão de Mauá, o general Nelson de Melo, chefe da Casa Militar da Presidência da República.

Essa visita-inspeção realizou-se exatamente quando perfazia 90 dias a administração do coronel Naudir Laranjeiras Baptista, levado àquele importante cargo pelo presidente da República, sr. Juscelino Kubitschek, em atenção às reconhecidas qualidades de técnico e de organizador dêsse militar.

O encontro entre o general-inspetor e o cel. administrador foi o mais cordial e entusiástico possível, pois ambos já se conheciam, tendo o cel. Naudir feito referências dêsse detalhe no discurso que pronunciou na presença dos jornalistas cariocas e fluminenses.

Depois de palestrarem, sem pressa, antes, interessado nos mínimos detalhes, o general-inspetor e sua comitiva, já agora acrescida da administração da ferrovia, ou seja, o coronel Hernani José dos Santos Júnior, secretário-geral da E. F. L., o prof. Manuel Pereira Reis, o chefe do Departamento do Material, dr. Adolfo Bergamini Júnior, e o sr. Edmundo Siqueira, chefe do Departamento do Pessoal, e major Jofre da Costa, chefe do Departamento Rodoferroviário, dr. Paulo Queiros Mattoso, chefe do Departamento da Via Permanente, dr. Eduardo Cruz, chefe do Setor Diesel, sr. Gabriel Gonçalves da Silva chefe do Departamento de Assistência ao Ferroviário, o engenheiro Hugo Soares Belford, chefe do Departamento dos Transportes, dr. Guilherme Eduardo Pessina, chefe do Departamento de Engenharia Mecânica, engenheiro Reidar Urssim Knudsen, chefe do Departamento do Tráfego Comercial e o sr. Alexandre Rangel Belford Mattos, chefe do Departamento de Finanças — dirigiram-se todos para o gabinete do administrador-geral, situado no 1.º andar.

90 DIAS DE ADMINISTRAÇÃO

E fato que vem despertando a atenção até do mais modesto funcionário da Leopoldina o enorme entusiasmo — a par de medidas postas em execução, — do cel. Naudir Laranjeiras Baptista na sua rota de trabalho que começa quase madrugada e se estende às altas horas da noite. Há pressa em acertar — disse êle em sua magnífica oração, pronunciada na presença do general Nelson de Mello e dos jornalistas e radialistas.

A presença amistosa, ali, do chefe da Casa Militar da Presidência da República era demonstração eloqüente de interêsse do supremo mandatário da República, o sr. Juscelino Kubitschek, pelo problema da Leopoldina. No próprio local, sentindo os problemas através de um contato de visão direta, o general Nelson de Mello, seria, daí por diante o ferroviário número um da Leopoldina. O homenageado, sorrindo, assentiu bondosamente com o título.

A oração do cel. Naudir Laranjeiras Baptista, como costuma acontecer com aquêle militar, que a imprensa já bem conhece, é uma peça vasada em têrmos objetivos, citando fatos em números impressionantes. Declarou êle que na parte administrativa, fêz por onde terminassem os problemas de ordem social, e isso com desenvolvimento de um programa prático, que já é do conhecimento dos seus subordinados. Até o fim do ano, três escolas novas, primárias, estarão funcionando nas localidades de São Geraldo, Recreio e Ponte Nova, mantidas integralmente pela Leopoldina para os filhos dos seus trabalhadores removidos para regiões menos confortáveis do país, no cumprimento do mister. Também será construído um Hospital dos Ferroviários e uma Farmácia atendendo, esta, além dos empregados da estrada, outros sessenta mil pretendentes daqueles. Armazéns reembolsáveis, gêneros alimentícios, os mais baratos que se possam comprar, em todo o país (pois são adquiridos nas próprias fontes de produção), a antiga reivindicação dos adicionais para os aposentados, a ligação com a direção da Caixa Econômica para facilitação de empréstimo aos ferroviários da Leopoldina, com descontos parcelados em fôlha (com tal iniciativa a Leopoldina e a Caixa Econômica favorecerão a aquisição de casas próprias, etc.).

Foram inúmeros os trabalhos encetados, planejados ou idealizados pela equipe da administração do cel. Neudir Laranjeiras Baptista. Entre elas cita o militar, ainda, noventa e cinco quilômetros de trilhos, a recolocação de cento e vinte e oito dormentes (alguns trilhos estavam apenas assentes sôbre a terra), quatro mil quilômetros de leito receberam novo lastreamento e as oficinas de reparos da Estrada recuperaram para o tráfego 60 locomotivas e cuidarão ainda de cento e quarenta outras mais.

Notícia interessante é a de que cuida a Leopoldina de murar seu leito, de ambos os lados, desde Barão de Mauá até Duque de Caxias!

Agora, para uma análise serena, objetiva das dificuldades de tal administração, basta atentar-se para o volume irremovível das despesas normais da ferrovia, da ordem de cento e setenta milhões de cruzeiros por mês, contando com uma receita que não ultrapassa (pelo critério adotado pelo Govêrno de não permitir elevação forte das tarifas para não onerar a produção) a cifra de quarenta e cinco milhões de cruzeiros mensais.

COM A PALAVRA O GENERAL NELSON DE MELLO

O general Nelson de Mello, sempre cercado pelos homens do microfone e do jornal, falou a seguir, para agradecer à gentileza da mulher ferroviária da Leopoldina que, pela voz do prof. Pereira Reis, fêz oferta à sua espôsa, de uma linda "courbeille", estendendo-se após, sob suas impressões pessoais, colhidas naquela colméia de trabalho que é a Leopoldina. De maneira particular referiu-se ao funcionário e ao trabalho anônimo que, silenciosamente e persistentemente, criam a grandeza daquela Estrada. Depois o ilustre militar deteve-se na pessoa do cel. Naudir Laranjeiras Baptista, afirmando que com tal administrador à frente, em menos prazo do que o previsto, isto é, o prazo de quatro anos, a grande emprêsa brasileira estará cumprindo eficientemente todo o seu destino grandioso na obra de recuperação nacional.

86192

CORREIO . . .

(Continuação da 1.ª página)

sas concessionárias de transporte entre as duas margens indenizações pelos investimentos que agora lhes cabe realizar no Plano de Remodelação que vai ser iniciado. ANI.

Cônsul-geral do Brasil

LISBOA, 23. O govêrno português concedeu o "exequator" à nomeação do cônsul-geral do Brasil em Lisboa, Teodomiro Tostes. AFI.

Encontrado o avião que estava perdido

JOHANESBURGO, 23. O avião que transportava um locutor e dois operadores cinematográficos portuguêses, que faziam a reportagem da visita do chefe de Estado de Portugal à Província de Moçambique e fôra dado como perdido, foi agora encontrado.

Ao fim de 8 dias de pesquisas em que tomaram parte dezenas de aviões, o aparelho e seus três passageiros e tripulantes foi encontrado com os ocupantes ilesos nas imediações de Pluena, na Rodésia do Norte. ANI.

Petróleo português

LISBOA, 23. Um navio-tanque entrará dentro de dois meses no pôrto de Lisboa, transportando pela primeira vez rama de petróleo de origem portuguêsa.

O "São Mamede" está atualmente prestando-se para partir para Angola com óleos combustíveis. No regresso trará petróleo em bruto extraído naquela província ultramarina portuguêsa. Apesar de não se conhecer ainda a importância das reservas petrolíferas de Angola, julga-se que elas são valiosas e que dentro de pouco concorrerão para o surto do progresso econômico naquele território, maior talvez do que o causado pelo café. ANI.

As condições de vida das populações rurais

REZENDE, 23. Modestos proprietários agrícolas e camponeses dêste Conselho, tiveram ontem uma surprêsa — que confessaram ser agradável — ao verem entrar em suas modestas residências um membro do govêrno. Tratava-se do ministro das Corporações, Veiga de Macedo, que para estudar as condições de vida das populações rurais, está realizando pessoalmente inquéritos, junto aos habitantes dêste Conselho.

Homenagem aos navegadores portuguêses

NOVA YORK, 23. O "New York Times" publicava ontem um editorial no qual traçava calorosa homenagem aos navegadores portuguêses. Depois de traçar o resumo dos principais descobrimentos dos portuguêses, o artigo termina com estas palavras, "Três grandes viagens realizadas no espaço de 30 anos, modificaram por completo o mapa do mundo. Colombo, Vasco da Gama e Magalhães foram os grandes descobridores. Os construtores dos canais de Suez e do Panamá vieram alguns séculos depois completar a sua obra". ANI.

"Quatro séculos de Macau Cristão"

VATICANO, 23. Sob o título "Quatro séculos de Macau Cristão" o "Osservatore Romano" publica desenvolvida reportagem sôbre aquela província ultramarina portuguêsa. A história de Macau é descrita com numerosos pormenores, classificando o articulista aquele território, como "baluarte do cristianismo do Extremo Oriente". ANI.

Os Estados . . .

(Continuação da 1.ª página)

ocupantes do avião tenham conseguido utilizar o seu equipamento de urgência e esperar a chegada de socorros. No momento sòmente os navios e aviões da sétima frota realizam as pesquisas, das quais não participam os aviões a jato da esquadrilha aérea americana que tem a sua base em Formosa. A região em que o avião teria sido derrubado está situada nas proximidades da aglomeração de bases comunistas chinesas nas costas da província de Chekiano, donde os comunistas desfecharam o seu ataque contra as ilhas Tachen no mês de fevereiro de 1955. — F.P.

CONFIRMAÇÃO

TÓQUIO, 23 — Um porta-voz da Marinha Americana confirmou a notícia dada em Washington acêrca do incidente aéreo ao largo de Formosa. Declarou notadamente que o avião transportava 4 oficiais e 12 soldados. À 1 hora e 35 de hoje o aparelho anunciara pelo rádio que estava sendo atacado, e depois cessou bruscamente tôda emissão. Pesquisas estão atualmente em curso, mas nenhum vestígio do avião ou de seus passageiros foi encontrado. — F.P.

COMENTÁRIOS DE LÍDERES REPUBLICANOS

SÃO FRANCISCO, 23 — Várias personalidades republicanas presentes à convenção de seu partido, expressaram sua opinião sôbre o incidente em que um avião de reconhecimento da Marinha foi abatido, "por aparelhos desconhecidos", ao largo da costa chinesa.

O senador Styles Bridges (New Hampshire), declarou que "a América não pode admitir que seus aviões sejam abatidos. Se fôr necessário, deveremos no futuro, enviá-los em missão por esquadrilhas".

"A América — disse o senador Edward Martin (Pennsylvânia) — está feliz em ter o general Eisenhower como chefe do govêrno. Êle saberá solucionar o assunto como lhe parecer melhor".

O senador Karl Mundt (Dakota do Sul), afirmou de seu lado que os Estados Unidos pedirão provàvelmente uma explicação ao país cujos aviões abateram o aparelho americano.

John Sherman Cooper, antigo embaixador dos Estados Unidos em Nova Delhi, qualificou o incidente de "grave e expressou a opinião de que poderia ser o sinal de "alguma mudança de estratégia".

O secretário da Defesa, Charles Wilson, e o secretário da Marinha, Charles Thomas, se recusaram a fazer declarações. — F.P.

PRATICAMENTE DESARMADO O BOMBARDEIRO AMERICANO

TÓQUIO, 23 — O bombardeiro americano "Mercator", desaparecido ao largo das costas chinesas depois de ter comunicado que estava sendo atacado por um aparelho desconhecido, havia deixado a base aeronaval de Iwakuni, sul do Japão, ontem, às 22 horas, com destino ao aeródromo de Naha, em Okinawa, segundo esclareceu um porta-voz militar americano. Acrescentou o porta-voz que o bombardeiro, que efetuava um reconhecimento, não tinha armas pesadas a bordo, mas ùnicamente três metralhadoras leves. — F.P.

ENCERRADA ONTEM . . .

(Continuação da 1.ª página)

tória mediante um texto. E para facilitar, oferecia os têrmos dessa decisão, isto é seu texto, que seria o seguinte: "A Conferência, registrando as declarações e comunicações feitas no correr de seus trabalhos pelos representantes dos 22 Estados membros, encarrega seu presidente, de comunicar ao govêrno egípcio a ata dos ditos trabalhos."

Chepilov volta também a falar. Achava que se poderia chegar a um acôrdo na base do texto que acabava de ser lido por Pineau. Mas pedia que a sessão fôsse suspensa por meia hora para ter tempo de examinar cuidadosamente o referido texto.

A sessão foi, então, suspensa.

Reabertos os trabalhos, o delegado indonésio apresentou, apesar de tudo quanto se falara na primeira parte da sessão, um "projeto de comunicado". Não havia dúvida que a proposta de Pineau era boa e resolvia. Mas era preciso respeitar as regras. Era preciso que a Conferência, como tôda Conferência, terminasse com um comunicado. Acrescentou que o texto que ia propor já tinha tido a aprovação da delegação dos Estados Unidos, embora tendo contra si a delegação russa. Aliás Chepilov não o aceitara porque "o achava muito longo e, em último caso, preferia a moção Pineau".

Imediatamente, o ministro das Relações Exteriores da França declarou que "aceitava o projeto indonésio e retirava sua moção". Também o delegado indiano frisou que "o texto do nosso colega Abdulgani era mais completo que o do colega Pineau" e que convinha adotá-lo" apesar de alguns erros gramaticais que tinha..."

Chepilov, ficando sòzinho, mais uma vez, pediu a palavra, para elucidar sua rejeição do projeto indonésio. Repetiu que o considerava muito longo e mais, que "pretendia compreender muito mais coisas que não fôra objeto de exame pela Conferência."

O projeto do delegado indonésio Abdulgani era o seguinte:

"A Conferência pede a seu presidente transmitir ao govêrno do Egito a ata de seus trabalhos a fim de fazer conhecer ao dito govêrno o espírito, os designios e os objetivos da Conferência. E' reconhecido aos participantes da Conferência que terão liberdade de transmitir suas proposições respectivas se julgarem necessário na procura de uma solução aceitável e duradoura".

Trava-se ligeiro debate. Por fôrça dêste, a Conferência embora achando boa a fórmula Abdulgani, como achara boa a fórmula Pineau, e achando que pouca diferença essencial havia entre uma e outra, volta atrás do caminho em que parecia ir e se detem no texto Pineau, o qual, finalmente, foi o aprovado com ligeiras modificações, como "declaração final da Conferência", pela unanimidade dos participantes, sem excetuar o delegado russo.

Novamente a sessão foi interrompida até às 15 e meia.

Na reabertura, para tudo ficar bem claro, procedeu-se à leitura do texto aprovado, que ficou sendo o seguinte:

"Os representantes dos 22 países membros da Conferência de Suez encarregam seu presidente de comunicar ao govêrno egípcio a ata integral de suas deliberações." Como se vê, era a moção Pineau, com apenas a supressão do primeiro membro da frase, retirado a pedido de Chepilov.

Depois da adoção, leitura e elucidação completa do comunicado ou declaração final da Conferência, o ministro britânico Selwyn Lloyd agradeceu aos participantes a boa vontade que tinham demonstrado, durante todo o tempo de duração da Conferência.

De seu lado, o delegado indiano agradeceu ao govêrno britânico os convites aos países interessados e hospitalidade exemplar que a todos dera. Felicitou igualmente ao ministro Selwyn Lloyd pela maneira cortez como havia conduzido os trabalhos e terminou exprimindo a esperança de que "o espírito de tolerância que presidira nossos trabalhos inspire as negociações ulteriores com o govêrno egípcio". Ainda falou, no apagar das luzes, o ministro australiano Menzies referindo-se ao encargo que lhe haviam dado 17 delegados (com a sua, 18) de se entender com o presidente Nasser perguntando-lhe se estava disposto a aceitar a proposta americano-paquistanesa, isto é, o Plano Foster Dulles emendado pelo Paquistão, que fôra aceito pelos 18 países. Acrescentou que iria ao Cairo desempenhar-se de sua missão, cheio de confiança.

E o presidente Selwyn Lloyd declarou encerrada a Conferência de Londres sôbre a questão de Suez.

Nos círculos autorizados precisa-se que o papel de Selwyn Lloyd e de Menzies são completamente diferentes. Será como presidente da Conferência que Selwyn Lloyd levará ao conhecimento ao presidente Nasser a ata integral da Conferência, isto é, em nome dos 22 Estados participantes, da unanimidade portanto. De sua parte Menzies será um "delegado da maioria". F.P.

NEUTRALIZAÇÃO DO EGITO

LONDRES, 23. O major Salah Salem, ex-ministro egípcio da Orientação Nacional durante os primeiros dias do regime Nasser, propôs como solução para a crise de Suez a neutralização do Egito à maneira da Suíça. Essa proposta foi formulada ao jornal popular da direita "Daily Sketch", que a anunciou em "manchette". Embora as autoridades egípcias tenham declarado que o major Salem não está nesta Capital durante a conferência de Suez senão na qualidade de jornalista, o "Daily Sketch" continua a qualificar o antigo ministro de observador oficioso do Egito. "Oficialmente", o observador "oficioso" é o major Ali Sabry chefe do gabinete do presidente Nasser.

Segundo o "Daily Sketch", o próprio coronel Nasser é quem teria pedido ao seu antigo ministro para organizar essa "manobra" do projeto de neutralização.

Êsse projeto, diz o jornal, constaria dos seguintes pontos:

1.º) — "O Egito tornar-se-ia uma segunda Suíça, um Estado neutro cuja neutralidade e integridade territorial seriam garantidas ou tàcitamente reconhecidas pelas nações do mundo;

2.º) — o Canal de Suez faria parte, bem entendido, desse Estado neutro e seria administrado pelo Egito sob a égide das potências mundiais. Seria neutralizado de maneira a ser uma via dágua internacional;

3.º) — como a Suíça, o Egito poderia conservar suas fôrças armadas, porém daria garantias comprometendo-se a abster-se de qualquer ação guerreira e de concluir individualmente tratados ou alianças com outras nações;

4.º) — todos os detalhes seriam debatidos e resolvidos numa grande conferência das Nações, que se realizaria na Suíça. F.P.

MOBILIZAÇÃO DA OFICIALIDADE DE RESERVA NO EGITO

CAIRO, 23 — Os jornais publicam um comunicado do Grande Quartel general Egípcio, chamando à atividade todos os oficiais da reserva.

Declara o comunicado: "Todos os oficiais da reserva ao serviço do govêrno, das administrações, das sociedades e das companhias, que ainda não receberam convocação individual, são solicitados a comparecer ao comando da Guarda Nacional, sábado, 25 do corrente, pela manhã. F. P.

FRACASSOS DO EGITO

CAIRO, 23 — Um sôbre o outro, o Egito acaba de experimentar dois fracassos diplomáticos que tornam singularmente mais pesada a atmosfera dos meios políticos egípcios.

Terça-feira, a definição da Itália constituiu uma primeira surprêsa; esperava-se uma reserva muito mais acentuada do govêrno italiano em relação ao Plano Dulles. Ontem à noite, a adesão da Espanha à fórmula ocidental foi um novo choque. E foi tanto mais rude porquanto o Egito depositava confiança no apoio do general Franco. Esperava-se dos espanhois uma nova mediação suscetível de ser, pelo menos, proposta ao estudo atento da conferência. A cifra de dezoito votos obtidos agora pela maioria perece deveras pesada — A Italia, como a Espanha, potências mediterraneas, não confiaram no Egito, é que se pensa, geralmente no Cairo. F. P.

AMPLIADO O SERVIÇO MILITAR

LONDRES, 23 — O Almirantado anunciou que os marinheiros e graduados, cujo tempo de serviço termina a 1.º de setembro próximo ou depois dessa data, serão mantidos nas fileiras em razão da crise de Suez.

"O Almirantado por enquanto não pode prever a duração da desconvocação, mas espera que os homens que aguardavam com impaciência uma próxima volta ao lar, aceitem de boa vontade êsse atraso porque sabem que essa medida foi tomada somente depois de um exame cuidadoso das necessidades da Esquadra", precisa o Almirantado. F. P.

NOTICIAS DO CAIRO SÔBRE OS FUNDOS MONETÁRIOS DE PAISES ÁRABES

LONDRES, 23 Indica-se nos círculos bem informados desta capital que o Egito tenta persuadir os Estados do Oriente Médio que têm importantes fundos na Inglaterra a exigirem o repatriamento dêsses fundos. Acrescenta-se que foi essa a resposta do Cairo ao bloqueio do seu próprio balanço em esterlinos, realizado desde o dia 27 de julho último. Segundo notícias do Cairo, o soberano Kuwait teria pedido a transferência de Londres para Kuwait de 600 milhões de libras esterlinas, transferência que teria sido recusada.

Declara-se naqueles círculos britânicos que não se cogita de bloquear fundos de Estado algum do Oriente Médio, exceto em caso de ações "muito hostis". Até agora não foi registrado qualquer movimento geral de retirada de fundos na direção do Oriente Médio. Mas os círculos competentes mantêm a convicção de que o principado de Kuwait jámais teve em Londres fundos tão importantes quanto os que lhe atribui a notícia do Cairo. F. P.

OFERTA RUSSA ANUNCIADA POR JORNAL EGÍPCIO

CAIRO, 23 — O jornal "Al Ahram" revelou que a União Soviética colocou seus pilotos à disposição do Egito, caso os pilotos ingleses e franceses se decidam a abandonar o trabalho no Canal de Suez. U. P.

APÊLO ÀS ARMAS NO MUNDO ÁRABE

CAIRO, 23 — Da mesquita da Universidade de El Azhar, partirá amanhã, um apêlo às armas a todo o mundo árabe.

O cheique Hassan el Bakhouri, ministro dos Bens Religiosos, na sua dupla qualidade de líder espiritual e membro do govêrno, pronunciará o tradicional sermão das sextas-feiras sôbre o tema: "A mobilização geral e a luta nacional". Êsse sermão será irradiado.

Na mesma hora, em tôdas as mesquitas do Egito, apelos à guerra serão lançados por pregadores. Todos os cidadãos estão convocados para "a luta sagrada por Deus e pela Pátria". Os fiéis receberão ordens de empunhar armas e a alistar no Exército da Libertação.

Na zona do Canal de Suez êsses apelos à luta serão particularmente veementes. Dois inspetores-gerais dos Assuntos Religiosos, o cheique Bahi el Kholy e o cheique Twik el Halady, deixaram hoje de manhã esta capital para irem organizar o apêlo aos muçulmanos na região do Canal e na província oriental do delta.

O sermão do cheique Ahmed Hassan el Bakhouri será um comentário dos versículos do Corão nos quais o Profeta diz: "um dia de combate por Deus vale mais do que uma vida sôbre a terra". Porá os fiéis em guarda contra o mêdo durante a batalha e excitará sua coragem para enfrentar o inimigo. Repetirá o versículo do Corão "Crentes se vides chegar os ateus contra vós, nada tendes a temer porque a maldição do Todo Poderoso está sôbre êles".

Em todos os países árabes foram tomadas medidas para a retransmissão do apêlo às armas que será lançado da grande mesquita de El Azhar. F. P.

MATERIAL PARA ASSUÃ

TRIESTE, 23 — Chegou a esta cidade, com procedência da Áustria e em trem especial composto de vinte vagões, material destinado à construção da represa de Assuã. Trata-se principalmente de pontes levadiças destinadas às comportas e pesando cada uma 26 toneladas. Foi preciso construirem-se ramais da estrada de ferro para o transporte dessas pesadas peças da estação para o cais de embarque. O material vai ser imediatamente recebido por um cargueiro. F. P.

REJEITADA A PROPOSTA INGLÊSA PELOS CIPRIOTAS

NICÓSIA, 23 — A organização extremista antibritânica, EOKA, rechaçou hoje o pedido de rendição que lhe dirigiram as autoridades britânicas.

Os folhetos foram assinados por Dighenis, dirigente da EOKA, que se acredita seja o coronel George Grivas, do Exército Grego, e dizem:

"Se até a meia-noite de 27 de agôsto não fôr levantada a detestável ordem de rendição e se não se tiverem iniciado as negociações sôbre a base dos têrmos fixados pelo arcebispo Macários, voltarei a agir com liberdade de ação".

Anteriormente, aviões de reconhecimento do exército voaram hoje, a pouca altitude sôbre as planícies e montanhas de Chipre, deixando cair milhares de boletins, nos quais se insta os componentes da EOKA a aceitar os têrmos de rendição, do governador Harding. Ademais, caminhões militares os distribuiram nas ruas.

Milhares de camponeses, operários e agricultores se detiveram para recolher os boletins e lê-los. Depois se reuniram aqui e ali, para discutir os têrmos detalhados do mesmo.

O Supremo tribunal de Chipre confirmou, hoje, a pena de morte imposta a Nicos Xenophontes, cipriota-grego, de 20 anos de idade, por disparar contra outro cipriota.

A rejeição não constituiu surprêsa alguma para a maioria dos funcionários cipriotas, muitos dos quais insistiram em que o govêrno deve tomar alguma providência a respeito do arcebispo Macários. Acrescentaram que não é possível realizar qualquer negociação enquanto o arcebispo estiver exilado nas ilhas Seychelles. U. P.

CANCELADA A VISITA DO SECRETÁRIO DA ONU AO BRASIL

NAÇÕES UNIDAS, 23 — Dag Hammarskjold, secretário geral das Nações Unidas, anunciou, hoje, o concelamento de sua projetada visita à América Latina.

Explicou, em entrevista à imprensa, que se havia visto na necessidade de deixar sem efeito o plano de visitar os países latino-americanos, em vista da "atual situação: Oriente Próximo, Suez e o mundo em geral".

Quanto aos ploblemas que mencionou como causas de sua desistência, referiu-se aos mesmos da seguinte forma. Em primeiro lugar, expressou a opinião de que as proposições formuladas na conferência de Londres, pelo secretário de Estado Americano Foster Dulles, constituem uma "declaração de princípios", que poderia ser a base de uma negociação.

Acrescentou Hammarskjold que se a questão fôr submetida às Nações Unidas, na assembléia geral, em seu período regular de sessões, seria o melhor meio para discuti-la.

"Porém há tantas formas em que se pode apresentar o problema que se torna impossível dizer — manifestou o secretário. E' possível que da conferência de Londres obtenhamos alguma orientação".

Por fim, expressou a opinião que a nacionalização egípcia do Canel de Suez não afetará o debate das Nações Unidas sôbre ajuda econômica aos países subdesenvolvidos. "Alento a esperança de que o problema de Suez possa ser solucionado por negociação — disse —, porém é fora de dúvida que, se os governos empenhados na negociação não chegam a uma solução, poderia tornar-se mais mais difícil discutir a ajuda econômica". U. P.

ASSOCIAÇÃO DOS AGENTES FISCAIS DO IMPÔSTO DE CONSUMO DO BRASIL

GETÚLIO VARGAS

Transcorrendo no dia 24, hoje, o segundo aniversário do falecimento do saudoso estadista brasileiro e Presidente de Honra da ASSOCIAÇÃO DOS AGENTES FISCAIS DO IMPÔSTO DE CONSUMO DO BRASIL, realizará esta, no mesmo dia, na sua sede social, sita à Rua Debret n.º 23, 7.º andar, grupo 713 a 717, desta cidade, às 15 horas, uma Sessão Cívica, reverenciando a sua memória.

Para essa Solenidade Póstuma são convidados todos os Agentes Fiscais do Impôsto de Consumo e Associados.

Rio de Janeiro - D. F., em 23 de Agôsto de 1956.

ARIOSTO CÉSAR DE AZEVEDO
Presidente.

9A720

FOI PARA O...

(Conclusão da última página)

lei, a importação de automóveis de passeio, seja qual fôr a marca ou procedência.

Art. 2º. — Dentro das exigências fiscais vigorantes em 1955, poderão ser importados caminhões, camionetas, jipes, ambulâncias e ônibus.

Art. 3.º — Aos agricultores registrados no Ministério da Agricultura é facultada a importação de três em três anos, mediante a livre obtenção de divisas, de um caminhão, de preço que não exceder de três mil e quinhentos dólares, ou um jipe ou uma camioneta, de preço até dois mil e duzentos dólares.

Art. 4.º — Não é permitida a transferência dos veículos a que se refere o art. 3.º, senão depois de decorrido o prazo de três anos na posse do importador.

Art. 5.º — Revogam-se as disposições em contrário".

NOVO DIPLOMATA

Chegou mensagem do presidente da República, encaminhada pelo general Nelson de Mello, chefe da Casa Militar, submetendo ao Senado a escolha que fêz do nome do sr. Alvaro Lins, chefe da Casa Civil, para embaixador junto ao govêrno de Portugal. A mensagem é acompanhada do "curriculum-vitae" do escolhido. O documento é constante de oito fôlhas datilografadas e de vários recortes de jornais portuguêses e brasileiros.

FAVELAS

O sr. Gilberto Marinho fêz considerações no sentido da aprovação do projeto concedendo auxílio à Cruzada São Sebastião para melhoria das condições de habitação dos favelados.

CENTENÁRIO

O sr. Georgino Avelino falou sôbre o centenário do nascimento do seu conterrâneo Augusto Leopoldo Raposo da Câmara, jornalista, tribuno, propagandista da República, autor do projeto de Constituição do Rio Grande do Norte. Disse que foi uma pena liberal, homem de cultura jurídica exemplar, que deixou para os seus coestaduanos exemplos de trabalho e honradez inexcedíveis, com o que concordou em aparte o sr. Rui Carneiro.

CRÉDITO PARA PENEDO

Falou depois o sr. Freitas Cavalcante, que começou lendo telegrama que recebera da Câmara Municipal de Penedo, Estado de Alagoas, solicitando sua interferência no sentido da liberação do crédito que menciona, originário de mensagem presidencial. Prosseguindo, esclareceu que a construção de um cais acostável naquela cidade prejudicou enormemente moradores ribeirinhos do São Francisco, muito embora reconhecesse os benefícios da iniciativa. A Comissão do Vale do São Francisco verificara o prejuízos, daí nascendo a lei que autorizou a abertura do crédito agora reclamado. Até hoje, porém, êsse crédito não foi aberto, o que tem acarretado dificuldades de tôda ordem aos prejudicados. Era preciso, realmente, que o presidente da República e o ministro da Fazenda tomassem em consideração as justas amarguras dos sanfranciscanos, gente boa e ordeira.

Provocou o sr. Freitas Cavalcante a manifestação do líder do PTB, que se comprometeu em interceder junto ao presidente da República sôbre o assunto

O sr. Freitas Cavalcante fêz ainda outro apêlo, êste no sentido da aprovação do projeto que estabelece rodízio de mestres e contra-mestres de estivadores, concluindo por pedir a inclusão do mesmo na ordem do dia

TRANSCRIÇÕES

Pelo sr. César Vergueiro foi mandado à Mesa discurso escrito em que pede a transcrição nos anais das orações proferidas em São Paulo pelos srs João de Vasconcelos e Luiz Roberto Vidigal, presidentes, respectivamente, da Confederação Nacional do Comércio e Confederação do Comércio do Estado de São Paulo. Êsses discursos são um apêlo aos nossos sentimentos de fraternidade, educação, cultura política, no sentido de que ponhamos têrmo ao clima de desconfiança, desespêro e angústia que nos está envolvendo. Terminou o sr. César Vergueiro dizendo que as aspirações daqueles industriais correspondiam perfeitamente as do Senado, razão porque os seus discursos não podiam deixar de figurar nos anais.

CRÉDITO PARA A CRUZADA

O projeto que manda abrir o crédito especial de 50 milhões para a Cruzada São Sebastião e mais 90 milhões com outros objetivos foi retirado da ordem, a requerimento do sr. Coimbra Bueno, para o efeito de ser ouvida a Comissão de Legislação Social.

CAIXA ECONÔMICA

A última matéria da ordem do dia era o projeto que restabelece o privilégio das Caixas Econômicas quanto a depósitos de menores e curatela dos previstos no Código Civil. Foi rejeitado o projeto, menos no seu art. 5.º, defendido pelo sr. Gilberto Marinho e, que autoriza aquelas instituições a operarem em seguro de renda imobiliária de empréstimos hipotecários que tenham concedido ou venham a conceder. Entretanto, êsse dispositivo, que ficará sendo afinal o projeto, não pôde ser votado por falta de número.

LOCAÇÃO DE PRÉDIOS URBANOS

Pelo sr. Carlos Lindenberg foi mandado à Mesa longo projeto regulando a locação de prédios residenciais urbanos e outros. Está assim redigido o projeto:

O Congresso Nacional decreta:

Art. 1.º A locação de prédio urbano, bem como a de móveis, quando feita com a do prédio, regular-se-á, pela presente lei.

§ 1.º — Aplica-se à sublocação o disposto quanto à locação;

§ 2.º — A renovação da locação do prédio destinado a fins comerciais ou industriais e a fixação do respectivo aluguel continuam regidas pelo decreto n.º 24.150, de 20 de abril de 1934, e Código de Processo Civil.

Art. 2.º A cessão da locação, a sublocação total ou parcial e o empréstimo do prédio dependem de consentimento, por escrito, do locador.

Art. 3.º E' livre a convenção do aluguel dos prédios não alugados na data da publicação desta lei, dos que estão sendo ou vierem a ser construídos, dos que tiverem seus contratos terminados e dos que vagarem doravante.

§ 1.º — A locação de prédios residenciais, assim como de escritórios para qualquer fim, inclusive para escritórios e consultórios destinados ao exercício de profissões liberais, não havendo contrato em vigor, poderá ser alterada por livre acôrdo entre as partes interessadas.

§ 2.º — O aluguel reajustado só poderá ser revisto após dois anos de vigência.

§ 3.º — Não havendo acôrdo entre as partes quanto ao aluguel, será êste arbitrado pelo órgão municipal competente, criado nos têrmos desta Lei.

§ 4.º — O arbitramento obedecerá a um critério uniforme, fixando-se o mesmo valor para prédios iguais, ou para apartamentos ou cômodos do mesmo edifício, devendo ser justificada pelos avaliadores qualquer disparidade porventura existente nas avaliações, por motivo de maior comodidade, melhor localização ou melhores instalações.

§ 5.º — Ficam livres de tôdas as restrições estabelecidas ou revigorados pela presente Lei as locações de imóveis em que sejam locadoras as pessoas jurídicas instituídas para fins filantrópicos, que se ocupem da educação, da proteção à infância pobre, do amparo à velhice necessitada, do socorro à invalidez ou da assistência hospitalar.

Art. 4.º Se o locatário viver exclusivamente de vencimentos, ordenados, salário, comissões, gratificações, proventos de aposentadoria ou pensão, não poderá sofrer aumento de aluguel superior a dez por cento (10%) dos aumentos porventura verificados naqueles rendimentos.

§ 1.º — Para o disposto neste artigo, serão consideradas as situações de tôdas as pessoas que habitem a mesma residência, quer sejam estranhos ou parentes.

§ 2.º — As repartições públicas federais, estaduais, municipais e autárquicas, as emprêsas de economia mista, assim como qualquer organização particular, são obrigadas a fornecer informações para efeito do disposto neste artigo, sempre que para isso forem solicitadas.

Art. 5.º O aluguel de móveis e alfaias não poderá exceder de 20% (vinte por cento) do aluguel do prédio.

Art. 6.º Na sublocação, o aluguel não poderá exceder o da locação e, quando parcial, será proporcional à área ocupada e à situação desta no prédio.

§ 1.º — Nas habitações coletivas sujeitas a registro policial, o aluguel das sublocações não poderá exceder o dôbro do aluguel da locação.

§ 2.º — Quando se tratar de estabelecimento licenciado, como hotel ou pensão, caberá à autoridade municipal arbitrar o aluguel das sublocações que não poderá exceder o dôbro do aluguel da locação.

Art. 7.º A caução em dinheiro dada em garantia do contrato não poderá exceder a soma equivalente a três meses de aluguel, revertendo em favor do locatário os respectivos juros.

§ 1.º — Se a caução em dinheiro fôr feita em mãos do locador, renderá juros de 6% (seis por cento) ao ano.

§ 2.º — A caução em garantia de aluguel poderá, também, ser realizada em títulos públicos da União, dos Estados e dos Municípios, feito o cálculo na base de 70% (setenta por cento) do seu valor nominal ou no de sua cotação em bôlsa, à data em que fôr conferida.

Art. 8.º Serão criados pelas prefeituras municipais, dentro do prazo de 30 dias, tantos órgãos de arbitramento, quantos necessários, compostos, cada um, de três pessoas de reconhecida idoneidade, representando a Prefeitura, os inquilinos e os proprietários.

§ 1.º — Êsse trabalho será gratuito e considerado de natureza relevante.

§ 2.º — As Prefeituras providenciarão sede para o serviço, pessoal e material.

Art. 9.º E' obrigatório o recibo do aluguel e dêle deverão constar, discriminadamente, as parcelas relativas ao aluguel do prédio, a cada um dos demais encargos previstos nesta lei e aos móveis, se houver.

Art. 10. O locador não poderá vender ao locatário os móveis e alfaias, que guarnecem o prédio, por preço superior ao que houver sido arbitrado pelo órgão municipal competente.

Art. 11. E' proibida a cobrança antecipada do aluguel, quando a locação estiver garantida por caução real ou fidejussória.

Parágrafo único — A cobrança antecipada não poderá exceder à importância do aluguel correspondente a um mês, no caso de locação inicial sem as garantias prevista nesta Lei.

Art. 12. O cônjuge sobrevivente e, sucessivamente, os herdeiros necessários do locatário, desde que residam no prédio, terão o direito de continuar a locação.

§ 1.º — O novo proprietário é obrigado a respeitar a locação.

§ 2.º — O novo locatário manterá as sublocações existentes.

Art. 13. Não é permitido cobrar na locação de prédios residenciais qualquer importância além do aluguel, salvo as taxas de água e saneamento, despesas de condomínio e seguro que deverão ser pagas em doze (12) quotas mensais e iguais.

§ 1.º — As despesas de condomínio, são os referentes às contas de limpeza e higiene, ordenados de zeladores e cabineiros, contas da Light, taxas federais e municipais e comissões da firma administradora se houver.

§ 2.º — Nas locações não residenciais, o pagamento dessas importâncias, podem ser livremente convencionadas.

Art. 14. Morrendo o locatário, sem qualquer dos sucessores previsto no art. 12, o sublocatário de todo ou de parte do prédio, que houver tido o consentimento do locador, na forma do art. 2.º, e contar mais de um ano de ocupação, poderá continuar a locação, desde que realize uma das garantias previstas nesta Lei dentro do prazo de 30 (trinta) dias.

Art. 15. Nas locações de imóveis destinados a fins comerciais ou industriais, o prazo estabelecido no artigo 360 do Código de Processo Civil, para o locatário desocupar o prédio, ficará prorrogado de tantos meses quantos forem os anos em que estiver ocupado o imóvel, cujo contrato não se renovar.

Parágrafo único — Essa prorrogação em nenhum caso poderá exceder de um ano.

Art. 16. Constitui contravenção penal:

a) deixar o empregador, pessoa física ou jurídica, de fornecer as informações referidas no parágrafo único do art. 4.º, dentro do prazo de 10 (dez) dias;

b) promover, o locatário, a sublocação do imóvel, ou de parte dêste, sem o consentimento expresso do locador;

c) recusar o locador fornecer recibo de aluguel;

d) cobrar, o locador, o aluguel antecipadamente, salvo o disposto no parágrafo único do art. 11;

e) ter, o locador, o prédio vazio por mais de 30 (trinta) dias, havendo pretendente e que ofereça uma das garantias previstas nesta Lei; e

f) infringir, o locador, o disposto no art. 11.

Parágrafo único — As infrações previstas neste artigo serão punidas com prisão simples de cinco (5) dias a seis (6) meses e multa de Cr$ 1.000,00 (mil cruzeiros) a Cr$ 20.000,00 (vinte mil cruzeiros).

Art. 17. As locações sem contrato expresso, ou cujos contratos venham a expirar antes de 31 de dezembro de 1956, serão consideradas prorrogadas até aquela data.

Parágrafo único — Findo êsse prazo, os contratos serão regidos segundo o disposto na presente Lei.

Art. 18. No que esta lei fôr omissa, aplicam-se o Código Civil e o Código de Processo Civil.

Art. 19. Esta lei entrará em vigor no dia 1.º de janeiro de 1957.

Art. 20. Revogam-se as disposições em contrário."

A GEOGRAFIA DO CANADÁ

A primeira cadeira na Universidade de Montreal — O Canadá no Congresso Internacional de Geografia no Rio de Janeiro

Pôsto que a geografia seja um assunto velhíssimo e tenha sido, durante séculos, de uso prático na Europa, só recentemente ganhou foros de disciplina dinâmica nos países que abrangem vastos territórios pouco conhecidos, como é o caso do Canadá. Não há países onde o tema da geografia assuma importância tão relevante como no Canadá. A realidade dêsse fato refletiu no progresso das pesquisas geográficas nas Universidades canadenses, nos meios industriais e governamentais do país.

A primeira cadeira a ser inaugurada foi na Universidade de Montreal, em 1910, porém o primeiro departamento completo de geografia só foi instalado em 1936, na Universidade de Toronto. A Segunda Guerra Mundial veio comprovar a utilidade dos cursos de geografia em muitos setores das Fôrças Armadas e dos departamentos governamentais. Êsse acontecimento pôs, ainda, em evidência, a falta de técnicos de geografia no Canadá, o que apressou as instituições canadenses a preencherem essa lacuna, criando-se os respectivos departamentos nas Universidades de McMaster (1944), McGill (1945), Montreal (1947), Western Ontário (1948), Ottawa (1951), Manitoba (1952) e Laval 1956). Além disso, as Universidades da Colúmbia Britânica e de Alberta possuem divisões de geografia enquanto que a Escola Superior de Guerra e a Universidade Queen acrescentaram aos seus corpos docentes, nestes últimos anos, professôres especializados em Geografia.

No 18.º Congresso Internacional de Geografia no Rio de Janeiro, as Universidades da Colúmbia Britânica, Manitoba, Montreal, McGill, Ottawa e Laval estão representadas.

O reconhecimento do valor dos estudos geográficos no Canadá correspondeu a um surto de expansão, por parte das Universidades canadenses, no que diz respeito ao preparo e à formação de geógrafos. Antes de 1943 não havia geógrafos profissionais, nem nos departamentos do govêrno federal nem nos das províncias. Hoje cada uma das cinco províncias mais importantes emprega geógrafos especializados em seus departamentos e uma delas, a de Quebec, instituiu um Serviço Provincial de Geografia, cujo diretor é o dr. P. Degenais, um dos membros da delegação canadense ao 18.º Congresso Internacional de Geografia que se inaugurou no Rio a 9 de agôsto.

Em 1943 o primeiro geógrafo foi nomeado para chefiar o Departamento Federal de Geografia e 4 anos depois instituiu-se um Conselho de Geografia para a coleta, organização e preparo de dados sôbre o Canadá e áreas estrangeiras de importância para o país. Em 1949 o Conselho de Geografia transformou-se em Divisão de Geografia do Departamento de Minas e Levantamentos Técnicos. O atual diretor efetivo da Divisão, dr. N. L. Nicholson também fêz parte de delegação canadense ao 18.º Congresso Internacional de Geografia, que ora se realizou.

A maior tarefa da Divisão de Geografia reside na necessidade de concentrar sua atenção nas regiões menos conhecidas do Canadá do Norte. Os dados são colhidos pelas turmas de campo e pelos peritos do escritório central em Ottawa. A turma de pesquisadores fica muito aumentada durante o verão, quando professôres, diplomandos e estudantes tomam a seu cargo muitas tarefas nos vários levantamentos da Divisão. Dêste modo, uma ligação e uma cooperação contínuas se realizam entre tôdas as organizações de pesquisas geográficas no Canadá. A Divisão não é apenas um centro de referência sôbre todos os assuntos ligados à geografia canadense, para proveito das instituições civis e militares, mas também um campo de pesquisas para todos os geógrafos in-

A Divisão de Geografia do Departamento de Minas e Levantamentos Técnicos do Canadá dispõe de instrumental do mais moderno para os seus trabalhos de campo e de gabinete. A foto nos apresenta um projetor "Saltzman", aparelho de valor inestimável, empregado na ampliação e redução de imagens e que tem várias aplicações no trabalho de reprodução de cartas geográficas. (Foto NFB — Canadá)

teressados em determinadas áreas ou em assuntos especializados. Para êste fim foi instituída uma Mapoteca Central que dispõe, não só de cartas geográficas do Canadá como da maior parte dos países estrangeiros e a Divisão mantém ainda uma biblioteca de referências geográficas e livros de consulta, bem como publicações periódicas, manuscritos e fotografias sôbre a matéria.

Desde que foi organizada, a Divisão tem mantido, sistemàticamente, um serviço de coleta de dados sôbre o solo canadense, quer extraindo informações de livros, revistas e jornais, quer por intermédio de seus pesquisadores, diretamente das fontes. O valor dêste trabalho ficou demonstrado quando se decidiu a construção de uma linha avançada de alarma prévio, como parte da defesa do continente norte-americano. Os dados reunidos pela Divisão foram utilizados na determinação de pontos e planejamento de rotas e continuam sendo empregados na solução de problemas de manutenção, quando êles surgem.

Parte dos estudos tem sido orientada no sentido da distribuição do gêlo pelas águas canadenses e o seu valor tem sido evidenciado no assessoramento dos assuntos de navegação no golfo de São Lourenço, na baía de Hudson e imediações. Nas regiões do sul canadense a situação do solo tem sido estudada sob o ponto de vista da paisagem rural e urbana. Na parte rural a Divisão tem realizado várias inspeções obedecendo as linhas sugeridas pela Comissão Para a Utilização Mundial de Terras, da União Internacional de Geografia. Na parte urbana a Divisão tem realizado inspeções nas principais cidades e portos, colaborando, em parte, com a Comissão de Portos Industriais da União Internacional de Geografia.

Uma tarefa de relevante importância empreendida pela Divisão é a realização de um novo Atlas do Canadá. Espera-se que essa obra seja oferecida ao povo canadense e ao mundo em geral como uma seleção de mapas consagrados, os quais, examinados em seqüência, apresentarão as características e o sentido do desenvolvimento interno do Canadá e, até certo ponto, de suas relações internacionais.

A colaboração de todos os departamentos do govêrno canadense foi obtida através do comitê interdepartamental. Muitos dêstes departamentos possuíam mapas ou dados com os quais o Atlas pôde ser delineado e tudo foi pôsto à disposição da Divisão. Em conseqüência ficou estabelecido que os mapas do Atlas começariam com a descoberta e as primeiras explorações do território. Seguir-se-iam o clima, os recursos hidrográficos, o solo, a vegetação nativa e a vida animal. Os mapas seguintes versariam sôbre o povo, sua distribuição, composição, origem e atividades econômicas. Isto levaria, naturalmente, aos mapas que cuidam da organização política interna e externa do Canadá.

O Atlas terá o tamanho aproximado de 38 cms. por 56 cms. e será encadernado pelo sistema de fôlhas sôltas. Prevê-se que êle terá umas 100 fôlhas-mapas. A Carta Geral do Canadá será na escala de 1:10.000.000 e incluirá pormenores como distribuição demográfica, regiões florestais, rodovias e ferrovias. As outras cartas serão em múltiplos desta escala. Algumas serão maiores, como os mapas de minas, de fontes de energia elétrica, etc., onde os pormenores serão mais necessários, enquanto que outras terão escalas menores como, por exemplo, as fôlhas de 20 mapas que classificam os exemplares da fauna e da flora canadenses, animais, pássaros, árvores, peixes, etc. Até agora já se encontram acabadas 22 fôlhas dêsse Atlas, esperando-se que êle fique completo para o ano de 1958.

QUERIA NADAR UM POUCO...

COPENHAGUE, 23 — Um dos guardas da prisão "Vestre Vaengsel", nesta capital, não acreditou nos seus olhos quando ontem lançou a vista, por acaso, numa das celas do estabelecimento penal. Sua exclamação de admiração atraiu um de seus colegas, que não pôde senão confirmar que o cubículo em questão havia sido transformado numa piscina.

Como a porta não queria abrir-se em razão da pressão da água, os dois homens precisaram do auxílio de mais quatro guardas para arrombá-la. Toneladas de água se encachoeiraram, então, pelos corredores e pelas escadas, arrastando em sua correnteza o prêso para fora da cela.

O autor da farsa, um jovem, afirmou que não tivera a intenção de suicidar-se, nem de evadir-se, mas simplesmente de nadar um pouco. Explicou que, depois de ter calafetado tôdas as frestas da porta com pedaços de pano, tapara a pia e depois abrira a torneira. F. P.

Aprovado pela Câmara...

(Conclusão da última página)

decreto n.º 38.281, de 9 de dezembro de 1955.

II. A transferência de tôda a área do futuro Distrito Federal, pelo preço de custo, acrescido das despesas de desapropriação, à medida que fôr sendo adquirida pela União, excluídas as áreas reservadas ao uso comum de todos e ao uso especial da União;

III. A incorporação de outros bens móveis ou imóveis ou direitos pertencentes à União, resultantes ou não de desapropriações.

IV. A entrada, em dinheiro, da importância de Cr$ 125.000.000,00 (cento e vinte e cinco milhões de cruzeiros), necessária às despesas de organização, instalação e início dos serviços da Companhia.

V. A entrada, em dinheiro, da importância de Cr$ 195.000.000,00 (cento e noventa e cinco milhões de cruzeiros), posteriormente, quando fôr considerada necessária.

§ 1.º O capital social poderá ser aumentado com novos recursos a êsse destinados, ou com a incorporação dos bens mencionados no inciso III dêste artigo.

§ 2.º As ações da Companhia Urbanizadora poderão ser adquiridas, com autorização do Presidente da República, por pessoas jurídicas de Direito Público Interno, as quais, entretanto, não poderão aliená-las senão à própria União, assegurado a esta de qualquer modo, o mínimo de 51% do capital social.

Art. 11.º A Sociedade poderá emitir, independentemente do limite estabelecido em lei, além de obrigações ao portador (debêntures) títulos especiais, os quais serão por êle recebidos com 10% (dez por cento) de ágio para o pagamento dos terrenos urbanos da Nova Capital, vencendo ainda juros de 8% (oito por cento) ao ano.

DA ADMINISTRAÇÃO E FISCALIZAÇÃO

Art. 12.º A Administração e fiscalização da Companhia serão exercidas por um Conselho de Administração, uma Diretoria e um Conselho Fiscal, com mandato de 5 anos e o preenchimento dos respectivos cargos se fará por nomeação do Presidente da República, com observância dos parágrafos seguintes:

§ 1.º O Conselho de Administração compor-se-á de seis (6) membros com igualdade de voto e suas deliberações serão obrigatórias para a Diretoria, cabendo, todavia, recurso ao Presidente da República.

§ 2.º A Diretoria será constituída de Um Presidente e três Diretores.

§ 3.º As reuniões do Conselho de Administração serão presididas pelo Presidente da Diretoria, que nelas terá apenas um voto de qualidade.

§ 4.º O Conselho de Administração reunir-se-á, pelo menos, uma vez por semana e de suas deliberações lavrar-se-á ata circunstanciada, cujo teor, devidamente autenticado, será fornecido a cada um dos seus membros.

§ 5.º O Conselho Fiscal constituir-se-á de três membros efetivos e três suplentes e exercerá as funções previstas na legislação de sociedades anônimas, sem as restrições do decreto-lei n.º 2.928, de 31 de dezembro de 1940.

§ 6.º Um têrço dos membros do Conselho de Administração da Diretoria e do Conselho Fiscal será escolhido em lista tríplice de nomes indicados pela Diretoria Nacional do maior partido político que integrar a corrente da oposição no Congresso Nacional.

§ 7.º As substituições de membros do Conselho de Administração da Diretoria e do Conselho Fiscal sejam definidas, sejam eventuais por impedimento excedente de 30 dias, serão realizadas pelo mesmo processo da constituição dêsses órgãos, consignado no § anterior.

§ 8.º Caberá, privativamente, ao Conselho de Administração decidir, por proposta da Diretoria, sôbre planos de compra, venda, locação, ou arrendamento de imóveis de propriedade da Companhia, e bem assim sôbre as operações de crédito por ela negociadas.

§ 9.º Atendido o disposto nesta Lei, os Estatutos regularão as atribuições e o funcionamento do Conselho de Administração e da Diretoria.

§ 10.º Os membros do Conselho de Administração e da Diretoria terão residência obrigatória na área mencionada no artigo 1.º.

DOS FAVORES E OBRIGAÇÕES

Art. 13.º Os atos de constituição da Companhia, integralização do seu capital, bem como as propriedades que possuir e as aquisições de direitos, bens imóveis e móveis que fizer e, ainda, os instrumentos em que figurar como parte, serão isentos de impostos e taxas de quaisquer ônus fiscais compreendidos na competência da União, que se entenderá com as outras entidades de Direito Público, solicitando-lhes os mesmos favores para a Sociedade, na esfera das respectivas competências tributárias.

Art. 14. A Companhia gozará de isenção de direitos de importação para consumo e de impostos adicionais em relação ao maquinismo, seus sobressalentes e acessórios, aparelhos, ferramentas, instrumentos e materiais destinados às suas obras e serviços, pagando, no entanto, êsses tributos, no caso de revenda.

Parágrafo único. Todos os materiais e mercadorias referidos neste artigo, com restrição quanto aos similares de produção nacional, serão desembaraçados mediante portarias dos inspetores das Alfândegas.

Art. 15. A Sociedade fica assegurado o direito de promover desapropriações, nos têrmos da Legislação em vigor e com as modificações constantes desta Lei.

Art. 16. A Companhia remeterá suas contas, até 30 de abril de cada ano, ao Tribunal de Contas da União, que as apreciará enviando-as ao Congresso Nacional, ficando a êste adotar, a respeito delas as medidas que a sua ação fiscalizadora entender convenientes.

Art. 17. Os serviços, obras e construções necessárias à instalação do govêrno da República na futura Capital Federal serão realizados pela Companhia, independentemente de qualquer indenização, entendendo-se paga das despesas feitas pelos direitos, bens, favores e concessões que lhe são outorgados em virtude desta Lei.

Art. 18. O Poder Executivo assegurará à Companhia, ainda, a utilização dos equipamentos, serviços e instalações dos órgãos da administração federal, sempre que se tornarem necessários às atividades da emprêsa.

Art. 19. Os atos administrativos e os contratos celebrados pela Companhia constarão de Boletim mensal por ela editado e dos quais serão distribuídos exemplares aos membros do Congresso Nacional, autoridades ministeriais, repartições interessadas, entidades de classe e órgãos de publicidade.

Art. 20. A direção da Companhia Urbanizadora é obrigada a prestar as informações que lhe forem solicitadas pelo Congresso Nacional acêrca dos seus atos e deliberações.

Art. 21. Nos contratos de obras e serviços, ou na aquisição de materiais a pessoas físicas ou jurídicas de Direito privado, a Companhia deverá:

a) determinar concorrência administrativa para os contratos de valor superior a Cr$ 1.000.000,00 (um milhão de cruzeiros), até Cr$ ...... 10.000.000,00, sendo facultado, todavia, ao Conselho de Administração, por proposta da diretoria, dispensar a exigência, em decisão fundamentada, que constará da ata:

b) determinar concorrência pública para o contratos de mais de Cr$ 10.000.000,00 ficando permitido ao Conselho de Administração a dispensa da formalidade com as cautelas da alínea anterior, dando-se dessa decisão ciência, dentro de cinco (5) dias, ao presidente da República, que poderá mandar realizar a concorrência.

Art. 22. Os empregados da Companhia Urbanizadora ficam sujeitos, nas suas relações com a emprêsa, unicamente às normas de legislação do trabalho, sendo classificados nos diferentes Institutos de Aposentadoria e Pensões para fins de previdência, de acôrdo com a natureza de suas funções.

Art. 23. Os militares e funcionários públicos civis da União das Autarquias e das entidades de economia mista poderão servir na Companhia, na forma do Decreto-lei n.º 6.877, de 16 de setembro de 1944.

DISPOSIÇÕES GERAIS E FINAIS

Art. 24. Fica ratificado, para todos os efeitos legais, o Decreto número 480, de 30 de abril de 1955, expedido pelo governador do Estado de Goiás e pelo qual foi declarado de utilidade e de necessidade públicas e de conveniência de interêsse social, para efeito de desapropriação, a área a que se refere o artigo 1º.

§ 1.º As desapropriações iniciadas poderão continuar delegadas ao govêrno do Estado, ou passarem a ser feitas diretamente pela União.

§ 2.º Nas transferências, para o domínio da União, dos imóveis adquiridos pelo govêrno de Goiás e nos atos de desapropriação direta em que vier a intervir e ainda nos da incorporação dêles no capital da Companhia Urbanizadora da Capital Federal, a União será representada pela pessoa a que se refere o art. 4.º desta Lei.

§ 3.º Sempre que as desapropriações se realizarem por via amigável os desapropriados gozarão de isenção de impôsto de renda relativamente aos lucros auferidos pela transferência das respectivas propriedades imobiliárias, ao expropriante.

§ 4.º Os imóveis desapropriados na área do novo Distrito Federal e os referidos no artigo 15 poderão ser alienados livremente pelo poder expropriante e pelos proprietários subseqüentes, sem que se lhes aplique qualquer preferência legal, em favor dos expropriados.

Art. 25. Tornar-se-ão indivisíveis os lotes de terras urbanos do futuro Distrito Federal, desde que alienados pela Companhia Urbanizadora da Nova Capital do Brasil. Fica expressamente proibida a alienação das demais áreas de terras do mencionado Distrito, a pessoas físicas ou jurídicas de direito privado.

Parágrafo único. A Companhia Urbanizadora da Nova Capital do Brasil organizará os planos que assegurem o aproveitamento econômico dos imóveis rurais, executando-os diretamente ou sòmente mediante arrendamento.

Art. 26. Ficam os Institutos de Previdência Social, as Sociedades de Economia Mista e as Autarquias da União autorizadas a adquirir títulos e obrigações da Companhia Urbanizadora da Nova Capital do Brasil, referidos no artigo 11 desta Lei.

Parágrafo único. Êsses títulos também poderão ser vendidos aos militares, funcionários federais, servidores de autarquias e de sociedade de economia mista da União, desde que autorizem o desconto das prestações devidas, desdobráveis pelo prazo de sessenta meses (60), nas respectivas fôlhas de pagamento.

Art. 27. A fim de assegurar os fornecimentos necessários às obras da Nova Capital ficam incluídas na categoria de primeira urgência as rodovias projetadas para ligar o novo Distrito Federal aos centros industriais de São Paulo e Belo Horizonte e ao pôrto fluvial de Pirapora, no Estado de Minas Gerais.

Art. 28. Os lotes de terras em que se dividirem, a partir da vigência desta Lei, as propriedades rurais existentes até uma distância de trinta (30) quilômetros do lado externo da linha perimétrica do novo Distrito Federal, em áreas inferiores a 20 hectares, sòmente poderão ser inscritos no Registro Imobiliário e expostos à venda depois de dotados os logradouros públicos de tais loteamentos dos serviços de água encanada, luz elétrica, esgotos sanitários, meios-fios e pavimentação asfáltica.

Art. 29. A legislação peculiar às sociedades anônimas será aplicada como subsidiária desta Lei à Companhia Urbanizadora da Nova Capital do Brasil.

Art. 30. E' transferido para o Ministério da Fazenda o saldo da verba 4, consignação 4.3.00, subconsignação 4.3.01 — item I — "despesas com a desapropriação da totalidade das áreas do novo Distrito Federal, inclusive indenização ao Estado de Goiás" atribuída ao Ministério da Justiça pelo orçamento vigente.

Art. 31. Fica aberto o crédito especial de Cr$ 125.000.000,00 (cento e vinte e cinco milhões de cruzeiros) para atender ao disposto no artigo 10 — item IV — desta Lei.

Art. 32. O Poder Executivo estabelecerá a forma de extinção da Comissão de Planejamento da Construção e da Mudança da Capital Federal, depois de transferidos os contratos por ela celebrados com terceiros para a responsabilidade da Companhia Urbanizadora da Nova Capital do Brasil.

Art. 33. E' dado o nome de "Brasília" à nova Capital Federal.

Art. 34. A presente Lei entrará em vigor na data de sua publicação, revogadas as disposições em contrário."

Diversas ocorrências policiais

NOMEADO MÉDICO DO CORPO DE BOMBEIROS

Por decreto do presidente da República, foi nomeado 1º tenente-médico do Corpo de Bombeiros do Distrito Federal, o dr. Juerguerps de Assumpção Barbosa, que ali já havia servido, por mais de um ano, em caráter interno.

Ainda perdura a triste lembrança da explosão da ilha de Braço Forte, onde muitos soldados daquela Corporação perderam a vida, no cumprimento do dever.

O dr. Juerguerps de Assumpção Barbosa, um dos sobreviventes da catástrofe, distinguiu-se na ocasião por sua bravura, não medindo esforços no socorro às vítimas, em cujo número também se encontrava.

Por êsse motivo, foi agraciado pelo presidente da República, com a medalha de distinção de 1a. classe.

Agora vem de ser nomeado para aquêle pôsto, o que significa justo prêmio àquele médico que também se distinguiu em concurso a que se submeteu, logrando apreciável classificação.

UM MESTRE-CUCA DIFERENTE...

Os Bombeiros do Pôsto de Campinho foram chamados, ontem, para atender um caso sui-generis: um burro que pastava calmamente numa elevação, pisou em falso em qualquer acidente do terreno, indo cair com grande estrondo no interior de uma cozinha, provocando enorme susto aos moradores da casa.

Passou-se o fato na estação da Penha e a casa que recebeu a inesperada e incômoda visita foi a de n. 137 da Rua Frei Gaspar, onde reside Elza Afonso Maia. No momento da chegada do intruso, d. Elza se encontrava conversando no portão. Seus quatro filhos estavam no interior da casa, mas não felizmente, na cozinha. Assim, registraram-se apenas danos materiais já que o telhado da cozinha ficou totalmente destruído.

O muar, que à chegada dos Bombeiros esperava que alguém o retirasse da situação também incômoda para êle, recebeu escoriações na queda, sendo removido para o Hospital Veterinário da Prefeitura a fim de receber curativos.

CONFESSOU ser o sequestrador do menino Peter

NOVA YORK, 23 — O Bureau Federal de Investigações anunciou esta noite haver detido um indivíduo que confessou ser o sequestrador do menino Peter Weinberger, desaparecido de sua casa em 4 de julho do corrente ano. U. P.

IRREGULARIDADES NA CADEIA DE SANTOS

SANTOS, 23. No decorrer da sindicância instaurada para apurar graves irregularidades ocorridas na antiga Cadeia Pública desta cidade, apurou o delegado Mário Perez Fernandes, que, efetivamente, as denúncias veiculadas pela imprensa desta cidade, e da capital, eram procedentes. Em virtude dessa sindicância, verificou-se que o consumo da maconha, aguardente e a prática de atos imorais e extorsão proliferavam impunemente.

O fato mais interessante, porém, prende-se à fuga do sentenciado José Silva, condenado por delito de sedução, e que gozava de inteira liberdade, vivendo sempre sôlto e prestando serviços no recinto do Forum, devidamente autorizado pelo juiz corregedor. Abusando dessas regalias, o preso amasiou-se com Eunice de tal, de quem, segundo consta, extorquia dinheiro. Asp.

SEM ÁGUA A RUA BORDA DO MATO

Moradores da Rua Borda do Mato, no Grajaú, por nosso intermédio fazem angustioso apêlo às autoridades do Departamento de Águas e Esgotos da Prefeitura, pois há quatro dias não recebem em casa uma gota dágua, o que, além transtornar a vida doméstica de todos, represnta séria ameaça à saúde, pois não pode haver a indispensável higiene sem água. Atribuem os prejudicados a situação ao manobreiro de nome Carlos, conhecido por "Carlinhos", e que há dias não aparece para fazer a ligação da água para as caixas. O apêlo é justo e requer providência imediata para sanar a irregularidade.

PAGOU AS DESPESAS COM CHEQUE SEM FUNDO

BELÉM, 23. Em dias desta semana, o delegado Antonio Pinto Bonfim, juntamente com seu colega Rui Silva, respectivamente titulares da D. I. C. e do DESPS, prenderam no interior de um avião do "Loide Aéreo" Honório Cunha Oliveira, acusado de haver emitido cheques sem fundos contra dois bancos desta capital.

Interrogado, Honorio confessou que, sob ação do álcool, passara alguns cheques sem fundos. Entretanto, posteriormente, procurara as pessoas a quem dera os mesmos, não os encontrando mais. Adiantou ainda que um dos cheques de 300 cruzeiros, fora entregue a um garçon, a título de gorgeta.

Hoje pela manhã, compareceu à Delegacia de Investigações o sr. José Lopes que tinha em seu poder o cheque nº 86.637, no valor de Cr$ .. 2.300,00, emitido contra o Banco de Crédito da Amazônia, alegando que o recebera de Honorio, em pagamento de uma conta, tal como afirmaram as demais vítimas. Asp.

RECAMBIADO PARA SÃO PAULO

MANAUS, 23. Escoltados pelo investigador da Polícia Paulista, sr. Jonas Vieira de Melo, que veio especialmente para recambiá-lo para São Paulo, seguiu hoje para aquêle Estado o jovem Roberto Lutteim, autor de furtos e assaltos praticados na capital bandeirante, onde é acusado, inclusive de haver furtado valiosa coleção de selos da "Casa Cruzeiro".

Roberto chegou a Manáus e hospedou-se no Hotel Amazonas. Posteriormente, alistou-se no Exército e estava servindo na 29 CR, quando chegou o pedido da polícia paulista para procurá-lo. As autoridades policiais desta capital seguiram-lhe a pista, localizando-o. Asp.

ARRANCOU UM PEDAÇO DA ORELHA DO RIVAL

SÃO PAULO, 23. No interior da emprêsa de transporte localizada na rua Coimbra, 121, Paulo Maria da Conceição, de 32 anos, solteiro, brigou com Bernardo Casquel. No auge da discussão os dois se atracaram em luta corporal e, em dado momento, Casquel arrancou com uma dentada um pedaço da orelha esquerda do contendor.

Na Polícia Central foi aberto inquérito para apurar a responsabilidade do agressor, enquanto que a vítima foi encaminhada para o Hospital das Clínicas. Asp.

ATROPELADO E MORTO O CICLISTA

Na Estrada do Retiro, em Bangu, um auto não identificado atropelou o carpinteiro Manoel Vicente da Silva, de 61 anos, casado, residente na rua Ceres sem número, e que no momento montava numa bicicleta de sua propriedade. Transportado para o Hospital Rocha Faria, faleceu ao ser socorrido, sendo o cadáver removido para o necrotério do Instituto Médico Legal. As autoridades do 27º Distrito Policial tiveram conhecimento do fato e encetaram diligências para identificar e prender o motorista.

PRESO OUTRO "PROFETA" EM MINAS

BELO HORIZONTE, 23. Aproveitandose da boa fé dos incautos, o indivíduo de nome Valdemar Tôrres vinha agindo há muito tempo nesta capital, recolhendo dinheiro, com estranhas práticas, entre os pobres moradores nas Vilas de Belo Horizonte, a exemplo do "profeta" Damião, que surgiu em Serra Velha, distrito de Inhaúma.

Alegando pretender construir uma capela para sua "seita", Valdemar ia lesando os incautos, até ser prêso.

Atendendo a uma denúncia, os investigadores do 5º Distrito Policial surpreenderam o homem no Bairro São Paulo recolhendo donativos de alguns ingênuos "crentes". Na ocasião, Valdemar Tôrres carregava bizarros quadros representativos de santos, pendurados ao pescoço, bem como espelhos, colares e outras quinquilharias, que tinham por finalidade de impressionar seus "discípulos".

Levado à presença do delegado Domingos Henriques, o espertalhão foi interrogado, quando confessou que ludibriava o próximo e gastava o dinheiro arrecadado na manutenção de sua família. Asp.

HABEAS-CORPUS EM FAVOR DA EMPREGADA DO EMBAIXADOR HUGO GOUTHIER

O advogado Mário Augusto de Oliveira impetrou ao juiz da 16a. Vara Criminal uma ordem de "habeas-corpus" a favor de Hilda Maria Solange Brasil, empregada do embaixador Hugo Gouthier, presa sob a acusação de estar envolvida num furto de automóvel e fazer parte de uma quadrilha de contrabandistas.

O referido causídico fundamentou o pedido no fato da acusada não ter sido prêsa em flagrante ou em razão de mandado judicial.

NOVO INCÊNDIO EM MINA DE CARVÃO BELGA

CHARLEROI, 23. Foi registado novo acidente de mina, ontem à noite, em Montigny sur Sambre, na bacia de Charleroi. Irrompeu um incêndio no pavimento 900 do poço Saint Charles das minas de carvão de Mambourg, quando 48 mineiros trabalhavam na mina. As turmas de salvamento de tôda a bacia, inclusive diversas que ainda trabalhavam em Marcinelle, seguiram imediatamente para o local. O incêndio estava dominado hoje, às 8 horas, e os 48 mineiros foram trazidos à superfície. F.P.

APRESENTOU-SE À POLICIA o autor do crime de Madureira

Acompanhado de seu pai, apresentou-se ontem ao detetive Eliézer Prata, da Polícia Técnica o menor S.M. T.N., de 16 anos, que conforme noticiamos em nossa edição de ontem, na noite de 4a. feira última, assassinou com três tiros, João de Araujo Guimarães, vulgo "Cachimbo". Declarou o menor ao Policial que no último domingo fôra surrado por João até ter o rosto deformado. Temeroso de nova surra e certo de que seria morto pelo seu agressor, foi a São João de Meriti e lá comprou por 400 cruzeiros, ao indivíduo de côr preta, que não conhece, a arma de que se serviu. Voltando a Irajá, assim que avistou João, atirou. S.M. não se mostra arrependido e irá a corpo de delito. O detetive Teixeira foi encarregado de investigar a vida do menor, pois a Polícia suspeita de sua participação em negócios de maconha.

ARRANCARAM OS TAXIMETROS DOS CARROS

PÔRTO ALEGRE, 23. Por decisão tomada em Assembléia, a classe dos motoristas profissionais de Pôrto Alegre decidiu acabar, por sua própria conta, com os taxímetros nos carros de aluguel. E, efetivamente tal foi feito, tendo um grande número de motoristas de táxi obedecido à palavra de ordem do seu sindicato, tirando os taxímetros dos carros. Apesar disso, porém, em muitos veículos foram os aparelhos conservados. Asp.

PRISÃO ILEGAL NO 10º DISTRITO

O juiz da 17ª Vara Criminal oficiou à Procuradoria Geral, para a apuração do delito previsto no art. 350 do Código Penal (prisão ilegal); comunicando que o réu Francisco de Araújo, autuado no 10º Distrito Policial como incurso no art. 46 da Lei das Contravenções, por usar distintivo de função pública que não exerce (quepe da Central do Brasil), foi mantido no xadrêz durante vinte dias, apesar de primário, isento de fiança e sujeito sòmente à pena de multa.

PÔS TÊRMO À VIDA

O comerciário Antônio Pinto Nel, português, de 52 anos, casado, residente na rua Apolo n. 231, na Pavuna, por motivos íntimos pôs têrmo à vida ingerindo tóxico. As autoridades do 24º Distrito Policial tiveram conhecimento do fato e, após os exames de praxe, fizeram remover o cadáver para o necrotério do Instituto Médico Legal

IMPETROU HABEAS-CORPUS o bicheiro condenado

João Alves de Oliveira, de 65 anos, bicheiro, condenado a nove meses de prisão pelo juiz Alvaro Teixeira, da 19a. Vara Criminal, impetrou habeas-corpus ao Tribunal de Justiça. Alega que fôra à banca de jôgo do bicho apenas receber ordenado atrasado, a fim de mudar-se desta capital. Entretanto, essa explicação não teria sido aceita, para isentá-lo de prisão, porque o seu banqueiro, segundo os policiais, "não se achava em dia com as mensalidades devidas e elementos da própria Polícia".

MANDOU FLORES PARA A VÍTIMA

MILÃO, 23. No momento em que, na tarde de ontem, ia deixar Milão com destino a São Paulo o ataúde da senhora Elisa Ferreira Machado, recentemente assassinada no seu quarto de hotel, chegavam flores, acompanhadas de uma carta, ao aeródromo, enviadas da prisão por Giovanni Caldera, o criado apontado como assassino da senhora. Na carta, Caldera pede perdão à sua vítima e afirma que não tivera a intenção de matar. Não há dúvida alguma de que êsse gesto foi inspirado ao acusado pelo doutor Giovanni Borio, famoso advogado milanês encarregado da sua defesa. F.P.

O "CONTO DA CAIXA DE FÓSFORO"

PÔRTO ALEGRE, 23. As autoridades da Delegacia de Furtos estão às voltas com uma nova modalidade de roubo, praticada por um indivíduo, ainda não identificado, que já causou prejuízos ao comércio local avaliados em milhares de cruzeiros.

O espertalhão costuma oferecer uma grande partida de caixinhas de fósforos, dizendo que serão entregues dentro de 60 dias, recebendo no ato da transação 50% do preço do negócio. Algumas firmas, vítima da nova espécie de vigarice, cientificadas de que não existem fábricas apontadas pelo autor do novo "conto", compareceram à polícia, pedindo providências. Asp.

ÚLTIMA HORA

VIÚVA GENERAL MARÇAL NONATO DE FARIA

(VIDA)

(MISSA DE 7.º DIA)

Odilon Moura de Faria e senhora, Bias Moura de Faria, senhora, filha, genro e neta, Clóvis Moura de Faria, senhora e filho, Edgard Moura de Faria, senhora e filhos, Marçal Moura de Faria, senhora e filha, José Montinho Dória, senhora, filhos, genro, e neto, Geraldino Faria Pereira, senhora e filhos, penhorados pelas demonstrações de pesar, recebidas pelo falecimento de sua querida mãe, sogra, avó e bisavó — ADELAIDE BEM DIAS DE MOURA E FARIA — convidam os parentes e amigos, para a missa de 7.º dia, que mandam celebrar, amanhã, sábado, dia 25, às 10 horas, no altar-mór da Igreja Cruz dos Militares. Antecipadamente agradecem.

939

ENSINO

O Museu Nacional e sua Divisão de Antropologia

Pesquisas da professôra Berta Ribeiro sôbre o patrimônio artístico das populações indígenas — Trabalhos elaborados pelo professor Luís de Castro

Sabe-se que nossos índios se tornaram famosos pela variedade e beleza de seus adornos plumários. Os mais importantes museus de etnografia da Europa se orgulham de possuir, entre suas mais preciosas relíquias, alguns mantos e cocares dos Tupinambás quinhentistas.

ACERVO PRECIOSO

O Museu Nacional conta com inúmeras coleções de adornos de penas, trazidas por viajantes, naturalistas, colecionadores e técnicos de seus próprios quadros, representando mais de 70 tribos plumistas. O primeiro inventário do Museu, levantado em 1838, já revelava a existência de grande número delas. Importantes coleções foram trazidas pela Comissão Científica em 1861, cuja parte etnográfica esteve a cargo de Gonçalves Dias. Por ocasião da Exposição Antropológica Brasileira de 1882, além de outros materiais etnográficos, foram incorporados ao acervo do Museu diversos conjuntos plumários.

A ARTE PLUMÁRIA DOS MUNDURUKUS

A mais preciosa das coleções antigas é a dos índios Mundurukus, considerados os mais exímios artistas no trabalho de penas e que, embora conservem vivos outros aspectos da cultura, perderam prematuramente êste patrimônio. Diga-se de passagem, que a arte plumária é o setor da arte indígena mais afetado pelo contato com as populações civilizadas. A adoção do vestuário e os preconceitos que recaem sôbre as marcas exteriores da condição tribal, inibem os índios de preservarem estas manifestações tão peculiares de sua cultura.

RAIMUNDO LOPES E OS URUBUS-KAAPOR

Entretanto, ainda hoje, inúmeras tribos praticam com esmêro e muito se orgulham dos seus trabalhos de penas, tendo nêles uma de suas mais elaboradas criações artísticas. Entre outros, devem ser citados os índios Urubus-Kaapor, visitados pela primeira vez em 1930 pelo saudoso naturalista do Museu Nacional, Raimundo Lopes. A coleção de artefatos de penas trazida por êle se acha atualmente em exposição. Raimundo Lopes considerou a plumária Kaapor uma "revelação artística" e na verdade ela pode ser comparada às obras de joalheria, pela delicadeza das formas e o virtuosismo da confecção.

Índio Urubu-Kaapor em dia de festa

ESTUDOS DA PROFESSÔRA BERTA RIBEIRO

Estas coleções estão sendo objeto de um estudo específico a cargo da Profa. Berta G. Ribeiro, pesquisadora da Divisão de Antropologia e Etnologia do Museu Nacional e faz parte do programa de Trabalhos elaborados pelo Prof. Luiz de Castro Faria, chefe da referida Divisão.

Com isto se cumpre uma das finalidades do Museu que é estudar e difundir o patrimônio artístico das populações indígenas, colocado sob sua guarda.

CONFERÊNCIA DO PROFESSOR ANTÔNIO GONÇALVES PEREIRA NA REITORIA DA U. B.

Terá lugar, hoje, às 17 horas no Palácio da Reitoria da Universidade do Brasil, a aguardada conferência do prof. Antônio Gonçalves Pereira, subordinada ao título "Uma" civilização luso-asiática".

Gonçalves Pereira, que é figura exponencial das letras e do magistério de seu país, será apresentado aos presentes pelo reitor Pedro Calmon, devendo comparecer à reunião numerosos elementos representativos da colônia lusa aqui radicada, professôres e figuras de relêvo da nossa sociedade.

ENGENHARIA

Alunos chamados ao Currículo Escolar

José Catunda Martins, Lauro Antonio Hildebrant, Raimundo Guilherme da Silveira, Ronal Van Rybroeck, Bercion Gonçalves, Bronislaw Hartenberg e Murillo Affonso Monteiro de Sá. Compareçam ao Currículo Escolar.

Chamados ao Protocolo os Alunos do 5.º ano Abaixo Relacionados - Amaury de Souza, Aharon Gurwicz, Alexandre Heculano C. Manhães, Antonio Guedes de Meira Gama, Abram Kaczienik, Adolpho Podiubny, Antonio José Monteiro Tavares Bastos, Aroldo Baptista Guimarães, Balthazar Dias Leite, Brício Cardoso Lemos, Carlos Ludgero de Azevedo, Carlos Marcelo Ribeiro Petribú, Carlos Ernesto da Silva Linfgren, Coenraad Yves Scholt, Carlos Ferreira, Carlos Eduardo de M. Fernandes, Carlos Alberto Passos Pardellas, Charalah Abrão Sader, Daphuis Ferrete G. Figueiredo, Decio de Oliveira Araújo, Dirceu de Oliveira Madruga, Darcy Bruger, Eduardo Mesquita de Souza, Ewald de Oliveira Ferreira, Enio Tourasse, Felipe Fontoura de Andrade, Fernando Miraglia, Flávio José Teixeira Luz, Fuad Murad, Fernando Gonzalez Rodriguez, Gilberto Pinto Scarpa, Gilson de Carvalho Junqueira, Germano Fraigeld, Hugo Dantas, Henrique Antonio de B. Azevedo, Ivo de Almeida Santos Pinheiro, Iancel Chelaman, Isac Kogut, Izidro Meiter, Julio Alberoni Guerra, João David de Souza, José Bragança Pinheiro, José Mirtz, José Luiz Fernandes Braga, José Benicio Viana Braga, José Moreira de Siqueira, José Leal Goulart, Luiz Ciajanch, Luiz Hernani de Carvalho, Mozart de Deus Guerra, Manoel Adolpho Correia da Cunha, Melchior Tavares de Alcântara, Mario Kabalen Reston, Markus Mozes Katz e Mirton Saramago.

Provas Parciais Marcadas - Mês de agôsto - 1a. e 2a. chamadas - 4.º ano - Dia 30, 5a. feira, às 20,30 horas - Estrada (LSF) -.

2.º ano - Dia 28, 3a. feira, às 14,30 horas - Química Tecnológica (LSF-Sala 212).

Fundamento de Mecânica Aplicada - Dias 27 e 28, 2a. e 3a. feiras, às 20 horas, provas orais de exame vago para os alunos constantes das relações que serão afixadas ainda hoje. Dia 28, 3a. feiras, às 8 horas, 2a. chamada da prova escrita de exame vado para o aluno Lauro Henrique de Paiva, a prova oral será no mesmo dia às 20 horas.

INSTITUTO DE ESTUDOS POLÍTICO E SOCIAIS

Segundo ciclo do Curso de de Preparação Cívica

O Segundo Ciclo do Curso de Preparação Cívica do Instituto de Estudos Políticos da Pontifícia Universidade Católica contará como conferencistas, entre outros eminentes especialistas, com os srs. prof. Levi Carneiro, Celestino Basilio, Bezerra de Menezes, Nunes Guimarães, Hernane Tavares de Sá, Walter Polacres, Fernando Tude de Souza, Armando de Morais Sarmento, Alceu Amoroso Lima. Será tratado, entre outros temas, os seguintes: Evolução das funções do Estado, o voto, o partido político, o sindicato e sua significação política, a previdência social e a intervenção do Estado, a justiça eleitoral, o congresso nacional e seus métodos de trabalho, a estabilidade e o emprêgo, a organização da justiça do trabalho, o direito de greve, a participação dos trabalhadores nos lucros da emprêsa, fonte e vias de informação do Brasil, a radiodifusão, publicidade e desenvolvimento econômico, imprensa e opinião pública, o cinema fator de formação de opinião pública. Taxa de inscrição Cr$ 50,00 a ser paga no salão das conferências: Imobiliária Kosmos, R. do Carmo, 27, 13.º andar. Confrências às Terças e sextas-feiras, às 18,15 horas. Inscrições por telefone: 27-2388.

CICLO DE CONFERENCIAS

na Faculdade de Filosofia de Vitória

Vitória, 23 — O Diretório Acadêmico da Faculdade de Filosofia Ciência e Letras do Espírito Santo, programou para o corrente ano um ciclo de palestra. Essa série de palestras tem despertado grandes interêsse nos meios literários capixabas já pelos temas tratado já pela escolha dos conferencistas. A primeira palestra, que é a segunda, serão feita pelo professor José R. Sette e obdecerá ao teme: "Um estado totalitário na América". Essa palestra será realizada no dia 31 de agôsto no auditório da Escola Normal Pedro II. M.

ODONTOLOGIA

C. A. Coelho e Souza

Ontem dia 23, teve lugar no bar de nossa Faculdade um lanche oferecido pela Hermany Dental, tradicional fornecedora de materiais odontologicos. Na ocasião fizeram uso da palavra o gerente da importante firma comercial e o ilustre diretor da Faculdade prof. Chrise Leão Fontes que deu por inaugurada o "stand" da referida firma. Contamos com a grata presença do ilustre mestre prof. Abelardo de Brito, Catedrático de Técnica Odontológica, funcionarios e etc...

O Diretorio Acadêmico, mais uma vez agradece a gentileza de Hermany Dental, augurando um próspero funcionamento.

Convite aos Estudantes de Odontologia - O Diretório Acadêmico, participa que a tradicional firma Hermínio Teixeira tem a satisfação de convidá-los para visitar e concorrer a um valioso brinde a ser sorteado aos portadores nos convites, bastando para isto a estimada presença dos colegas. A referida recepção será realizada dia 25, sábado, à Rua Pedro I ns. 1 e 7 1.º andar (esquina da Praça Tiradentes), às 15 horas.

Continua em nossa Faculdade o curso de Hegiene Mental da Criança, ministrada pela ilustre professôra dra. Maria Pereira Manhães do Serviço Nacional de Doenças Mentais e chefe do Dep. de Orientação Infantil. Só será conferido diploma ao colega que tiver frequência integral. O horário do curso é 6a. feira às 12 horas.

NOTICIARIO

A A.B.E. ao prof. Clóvis Salgado

O ministro Clóvis Salgado será alvo, na segunda-feira, 27 do corrente, de expressiva homenagem por parte do Conselho Diretor da Associação Brasileira de Educação. S. Exa., que recentemente ingressou como sócio daquela agremiação, será recebido na sede da entidade, à avenida Rio Branco, 91, 10.º andar, pelo presidente do Conselho, Marechal Mário Travassos. A solenidade se realizará às 17 horas e 30 minutos.

FILOSOFIA, CIÊNCIAS E LETRAS DA U.D.F.

D. A. La-Fayette Côrtes

Coquetel - Em virtude do falecimento do prof. Barros Barreto, fica tranferido o coquetel em homenagem a Mônica França.

Teatro da Coruja - Hoje, às 15 horas, haverá ensaio do grupo. A peça que no momento se ensaia, é "Judas em Sábado de Aleluia", de Martins Pena. Convidamos todos aquêles que se interessam por teatro, para que compareçam, e venham incorporar-se ao Teatro da Coruja.

Curso de Introdução Matemática à Física - Está sendo realizado, sica da U.D.F., um Curso de Introdução Matemática à Física, compreendendo: equações diferenciais, série de Fourier, etc. As aulas são dadas aos sábados, no horário de 14 às 16 horas, à Rua do Bispo, 334 - Tijuca. As matrículas são inteiramente gratuitas.

Ciclo de Conferências - Patrocinado pela Universidade do Distrito Federal, está sendo realizado, nesta Faculdade, um ciclo de conferências, versando sôbre Sociologia norte-americana, pronunciadas pelo prof. H. C. Brearley, do "Peabody College". O programa determina para amanhã: às 16 horas, a segunda conferência da série que versará sôbre "O desenvolvimento da Sociologia nos Estados Unidos": dia 30, às 10,45 horas, será realizada a última do ciclo, sob o tema "O estudo da família nas escolas e universidade norte-americanas". Serão oferecidos certificados aos interessadro previamente inscritos na Secretaria da Faculdade.

Curso Pre-Vestibular - Foram iniciadas as aulas, para tôdas as cadeiras. Exceto para alguns cursos, estão exgotadas as vagas. A matrícula podera ser feita, mediante Cr$ 100,00 de jóia e dois retratos 3x4, pagando-se no ato, a 1a. mensalidade.

Flâmulas e corujinhas - Acham-se à venda no D. A., sendo que as flâmulas, por Cr$ 30,00, as pequenas, e Cr$ 50,00 as grandes.

Escada - Para que nossa revista seja, verdadeiramente, a expressão do pensamento e das atividades, quer culturais, quer desportivas do aluno das "Ciências e Letras", é necessario que dêles receba uma cooperação efetiva; uma colaboração recebida, além do valor intrínseco, representa um grande estímulo para a perpetuação de nossa revista. Ajudando "Escada", colega, ajudais a ti mesmo!

O quadro de aviso do Diretório é um espelho do que se passa na Faculda. Ali estão afixados os horários das provas, notícias sôbre cursos de extensão, conferências, deferência de requerimentos excursões, etc. Verifique, periòdicamente, se está, ali, algo do seu exclusivo interêsse.

VISITA DO PROF. KLINEBERG À UNIVERSIDADE DO BRASIL

Acha-se entre nós o professor de Psicologia Social Otto Klineberg, da Columbia University, que veio ao nosso país visitar estabelecimentos do ensino de sua especialidade.

Ontem — consoante seu programa — estêve em visita à Reitoria da Universidade do Brasil, onde percorreu várias dependências daquela instituição de ensino superior. Nesta oportunidade compareceu ao Conselho Universitário, por ocasião de sua reunião, onde foi recebido pelo reitor Pedro Calmon, com quem trocou impressões sôbre o ensino no Continente. O ilustre visitante foi apresentado pelo professor Nilton Campos, diretor do Instituto de Psicologia.

FACULDADE DE DIREITO DA U.D.F.

C. A. Luiz Cárpenter

Dia de Desagravo - Comemorando a passagem de mais um aniversário de sua fundação, o Centro Acadêmico "Luiz Cárpenter" realizará a 1.º de setembro próximo um extenso programa de festividades, o qual tendo início pela manhã, prolongar-se-á até à noite. O presidente Nelson Trad, juntamente com os seus secretários e assessores, já está elaborando o programa especial e, conforme declarou ao secretário de imprensa, pretende realizar uma conferência, "Show", inauguração de uma placa alusiva à vitoriosa campanha dos bondes, entrega de diplomas aos novos sócios honorários do CALC, devendo ser servida uma farta mesa de doces, molhados e chope, aos alunos e ex-alunos. Para o maior brilhantismo das festividades programadas, o presidente do C. A. convida os professôres, alunos, ex-alunos e amigos de nossa Faculdade.

Excursão à S. Paulo - Conforme foi publicada pela Secretaria de Imprensa do C A L C, a presidência do Centro Acadêmico está ativamente organizando uma excursão, de caráter cultural e intercâmbio universitário à capital paulista, nos dias 6, 7 e 8 do corrente, estando abertas as respectivas inscrições. Podemos informar que existem trinta vagas, cabendo seis a cada série.

Programas Culturais - Patrocinado pelo Instituto de Criminologia e Instituto Grotius, ambos de nossa Faculdade, vem sendo executado um intenso programa de extensão universitária, com a realização das conferência do prof. H. C. Brearley sôbre "Criminologia Norte-Americana" e o curso sôbre a Cultura Jurídica Italiana, Hoje, às 21 horas, no salão nobre, o prof. Evaristo de Moraes Filho realizará sua anunciada conferência sob o título: "Do delito ao direito de greve: um quarto de século na vida italiana".

Curso de Doutorando - A Secretaria da Faculdade informa, por nosso intermédio, que as aulas do Curso de doutorando intituido recentemente em nossa Faculdade, em caráter inteiramente gratuito, já começaram a funcionar, a partir da última quinta-feira.

Semana de Estudos Jurídicos - Continuam abertas as inscrições para recebimento de teses que deverão ser apresentadas durante a Sexta Semana de Estudos Jurídicos a ser realizada em Goiânia, nos primeiros dias de setembro. O concurso para escolha do orador oficial da Faculdade, terá lugar no dia 27.

Homenagem - Por motivo da passagem do seu aniversário ocorrido, ontem, o prof. J. Pereira Lira, catedrático de Direito Civil, recebeu carinhosa manifestação dos alunos do terceiro ano, tendo falado, em nome da turma, o colega Celso F. de Barros. Em belo improviso o prof. Pereira Lira agradeceu a homenagem dos seus alunos.

ASSOCIAÇÃO DOS EX-ALUNOS DO COLÉGIO METROPOLITANO

Debate público sôbre o ensino secundário

A Associação dos Ex-alunos do Colégio Metropolitano, em face de renovação, comunica a todos aos que se interessam por suas atividades, a realização, no dia 1.º de setembro, às 19,30 horas, no auditório do Colégio Metropolitano, situado na Rua Dias da Cruz, 241 - Méier - um debate público sôbre o Ensino Secundário no Brasil, que será precedido de uma explanação sôbre o relatório apresentado em 1954 ao então ministro de Educação e Cultura, pelo prof. Gildásio Amado, a respeito das reformas da Educação em França e na Inglaterra.

Este debate, que será coordenado pelo presidente da Associação, Paulo Lobo Viana, contará com a participação do corpo docente do Colégio e altas autoridades do ensino, especialmente convidadas.

Solicitamos a presença de todos os ex-alunos, assim como do atual corpo discente que, por intermédio do Grêmio Estudantil, tem nos dado todo o apoio. Deixamos consignado a valiosa colaboração do prof. Walter Scott do Carmo, pelo dinamismo de sua atenção à concretização de nosso objetivo.

Autógrafos de Oswaldo Orico, em novas reedições de seus livros, hoje, sexta-feira, na Livraria São José

Hoje, sexta-feira, dia 24 de Agôsto, às 17 horas, o consagrado escritor OSWALDO ORICO, membro da Academia Brasileira de Letras, receberá expressiva homenagem na Livraria São José, oportunidade em que autografará para o público, amigos e admiradores, as novas reedições de suas obras.

Livros de Oswaldo Orico, que podem ser adquiridos e autografados no momento:
"O TIGRE DA ABOLIÇÃO", Cr$ 120,00; "HOMENS DA AMÉRICA", Cr$ 120,00; "DA FORJA A ACADEMIA", Cr$ 150,00.

LIVRARIA SÃO JOSÉ — Rua São José 38 — Rio

Remetemos livros autografados para todo o Brasil pelo Reembôlso Postal e contra-cheque, vale postal ou carta registrada com valor declarado e, no Rio, às pessoas que não possam comparecer, atenderemos pelos fones: 42-0435 e 22-9207. Entregamos a domicílio. 85743

THE BEST AMERICAN ENGLISH

Especialmente para pessoas de ALTO NIVEL SOCIAL e de TRABALHO.
Aulas exclusivamente INDIVIDUAIS com dicção e PRONÚNCIA NORTE-AMERICANA.
em CONVERSAÇÃO ao NATURAL

Em apenas 3 meses de AULAS DIARIAS poder-se-á falar com e como os Americanos, lêr correntemente jornais e revistas. Ensino especializado para TRIPS e FELLOWSHIP (viagens e bôlsa de estudos) para Businessmen, Industriais, Construtores, Engenheiros, Médicos, Advogados e Diplomatas.
(Principiantes e Adiantados)

PROFESSOR WALTER

Av. Rio Branco, 277 — 11.º andar — Grupo 1109 — Ed. São Borja (Monroe)
Peçam entrevista: 52-5739 e 47-4461 — A domicilio só Zona Sul

MEDICINA

Atividades escolares

5.º ano - Em continuação ao curso de Extensão Universitária Temas de Obstetrícia e Ginecologia, o professor Jorge de Rezende realizará sexta-feira dia 24, às 20 horas, no Anfiteatro Paulo Cesar da Santa Cama "Câncer da genitalia e gravidez".

Terá início hoje dia 24, às 13 hs, as aulas do Curso Equiparado de Clínica de Doenças Tropicais e Infectuosas, do prof. José Rodrigues da Silva na Santa Casa, para os alunos do 4.º e 5.º ano.

Médicos-Residentes do Hospital dos Servidores do Estado - Durante os meses de setembro e outubro estarão abertas as inscrições para médico-residente do Hospital dos Servidore do Estado.

Eis as condições: a) Ser formado em medicina por escola reconhecida, no máximo há três anos, incluindo aquelas que se formarão no fim do corrente ano. b) Preencher a ficha de inscrição. c) Comprometer-se por escrito com o Hospital a prestar serviços à Instituição recebendo em troca os ensinamentos que lhe são ministrados pelo prazo de dois anos.

São aceitos candidatos para as seguintes especialidades: Anestesia e Gasoterapia, Cirúrgia Geral, Clínica Médica, Cardiologia, Dermatologia e Sifiliografia, Neurologia, Ginecologia, Ortopedia e Traumatologia, Pediatria Proctologia, Urologia, Anatomia Patológica, Obstetrícia, Otorrinolaringologia, Oftalmologia, Neurocirurgia, pia, Laboratório de Análises Clínicas.

6.º ano - Ortopedia - Curso Oficial - Exame fina, dia 28, às 8 horas, para os alunos de ns. 72, 104, 112, 120, 139, 198, 199, 200, 202 208, 220 e 80.

Ortopedia - Dr. Gastão Velloso - Exame final dia 30, às 8 horas, pra os alunos de ns. 2, 38, 39, 40 44, 162, 164, 160 e 201.

Aviso - Histologia e Embriologia Geral - 2a. Chamada - Dia 25, às 14 horas - para os alunos de ns. 27 e 441.

Diplomas do Curso de Medicina e Cirúrgia de Urgência - Os colegas que desejarem diplomas do curso de recentemente realizado na Faculdade, queira increver-se na Secretaria do Centro Acadêmico "Carlos Chagas".

Microbiologia - 2.º ano - Apostilas de Microbiologia - Encontram-se à venda no Departamendo de Apostilas no horário de 12 às 14 horas.

Microbiologia - 3.º ano - Horário das aulas práticas: Sábado, 25; às 13 horas, Teórica. As 14 horas Demonstração de 1 a 70. Terça-feira, 28: As 13 horas, Teórica. As 14 horas, Demonstração de 71 a 140. Quinta-feira, 30: As 13 horas, Teórica; As 14 horas Demonstração de 141 ao fim.

Aviso ao 3.º e 4.º ano - Estão abertas as inscrições na Reitoria da U. B. para o curso de Iniciação Obstétrica, que será ministrada pelo docente F. C. Grelle. O início está programado para o mês de setembro, em nossa Faculdade. Os alunos que obtiverem 2/3 de frequência estarão habilitados à prestarem o concurso para interno da Maternidade Clara Basbaum.

5.º ano - Clínica Médica - Cadeira do prof. Feijó - As provas serão realizadas na próxima semana, em data a ser marcada.

5.º ano - Graças a boa vontade do colega presidente do C A C C., mais 10 colegas farão as refeições no Restaurante da Faculdade de Direito. São êles: Osias Andrade Corrêa, Mushihito Ramos; João Florencio Palmeira, Therezinha de Jesus Silva, Carlos Américo de Moraes e Silva, Elias Simantos, Victor Lahoud Oakim, Rdolpho Paulo Rocco, José Mendes, Paulo da Costa Couto, Edson Leite Rocha. Comunicamos outrossim que os que faltarem mais de 3 veses por semana, terão seu direito cassado. Ass. Kitayama - 2.º vive-presidente.

5.º ano - Convidamos os colegas para as homenagens que serão prestadas ao prof. Moreira da Fonseca, que acaba de deixar a Cadeir de Clínic Tropical. 1) Missa às 8 horas, na Reitoria. 2) Sessão solene às 10 horas, dia 28, terça-feira, no salão nobre.

Filmes - Na próxima terça-feira, dia 28, serão projetados os seguintes filmes, no Anfiteatro de Parasitologia, às 12 horas 1) Tratamento das Queimaduras. 2) Gastrectomia. 3) Carcinoma do Selo. 4) Fisiologia da Menstruação.

Festa do Termômetro - Será realizada dia 15 de setembro, no Clube de Aeronáutica, com Severino Araújo.

Viagens à São Paulo - Acham-se na Secretaria do C. A. C. C. lista de incrições para viagens nos dias 2 e 3 de setembro de 1956.

Faculdade Nacional de Medicina - 1a. Cadeira de Clínica Médica - Serviço do prof. Clementino Fraga Filho - Sessão Clínica - 6a. feira dia 24 de agôsto. Assuntos: 1) Tuberculose Ganglionar - Síndrome reumatismal - Relator, dr. Caio Vilela Nunes. 2) Ulcera Duodenal e Polipo Gastrico - Relator dr. Helio Luz. 3) Leucemia Mieloide Crônica - Relator, dr. Oliveira Coutinho.

5.º ano - Curso Equiparado de Clínica do dr. Jacques Houli - Aulas diàriamente às 10,30 horas na Santa Casa, Enfermaria 22a.

Curso de Pára-quedista - O Aéreo Clube do Brasil convida os alunos da Faculdade Nacional de Medicina, para assistirem a um Curso de Pára-quedismo Amador, na categoria de aluno; curso êste que terá duração de 75 dias, sendo as aulas ministradas duas vezes por semana. O exame de seleção e físico será realizado no sábado, dia 25, às 14 horas, no Forte de São João Urca. Informações com da. Joselita, pelo fone 30-9047, das 9 às 17 horas, dos dias úteis.

Aviso aos Doutorandos - Durante o período de 1 de setembro a 30 de outubro do corrente ano, estarão abertas as inscrições para médicos-residentes do Hospital dos Servidores do Estado. As incrições serão feitas mediante ficha, que encontra na Secretaria do C A C C., assim como intruções mais detalhadas.

Curso de Inglês - Turma A: 2as. 4as. e 6as. feiras, das 18 às 19 horas. Turma B: 3as. e 5as. feiras, das 18 às 19 horas. Local: Biblioteca da Faculdade Nacional de Medicina. Preço Cr$ 100,00.

Departamento Científico - Acham-se à disposição dos interessados cópias dos trabalhos inscritos, a serem submetidos à apreciação da V Semana Interna de Debates Cinetíficos. O s colegas poderão se dirigir à diàriamente, no horário das 12 às 16 horas.

Os colegas que inscreveram trabalhos deverão remeter com a máxima brevidade à comissão Organizadora da V Semana Interna de Debates Científicos um resumo de seus trabalhos. Tais resumos serão encaminhados à Comissão Organizadora da X Semana de Debates Científicos até o dia 31 do corrente, para que possam elaborar o Calendário da referida Semana, e remetelo -s demais Faculdades. A inscrições dos trabalhos aprovados na semana Interna só será efetuada em zpôrto Alegre mediante tais resumos.

5.º ano - Encarecemos aos colegas que se acham insentos no curso da Clínica Cirúrgica do prof. Xavier Lopes que compareçam as aulas pois que a frequência está sendo tomados com todo rigor.

Clínica Tropical - Curso Equiparado - As aulas, a partir de sexta-feira, dia 24, serão no Pavilhão Francisco de Castro na Santa Casa às 13 horas.

MARINHA

NÃO HAVERÁ EXPEDIENTE AMANHÃ EM HOMENAGEM AO "DIA DO SOLDADO"

Rádio-circular do chefe do E.M.A. — Vão ser agraciados os guardas-marinhas estrangeiros — Mala aérea para o "Barroso Pereira" — No Rio o comandante do 6.º D.N. — Decretos assinados — A Marinha e a Campanha de Educação Florestal — Concessão de medalhas

O chefe do Estado-Maior da Armada, almirante Renato de Almeida Guilobel, em rádio-circular geral determinou fôsse observado amanhã, dia 25, o regime de domingo, em homenagem ao "Dia do Soldado".

Decretos assinados

Foram assinados os seguintes decretos: reformando, por invalidez definitiva, no pôsto de primeiro-tenente o terceiro sargento Aurindo Loiola de Macedo; transferindo, para a reserva remunerada, no pôsto de primeiro tenente os suboficiais Gerson Ramos de Silveira, Guido Ferreira Campos, João Guedes da Mata, e José Nogueira Gonçalves; aposentando os servidores Artur Gabriel, Antero José, Elias dos Santos, Jacinto Vieira Nunes e Jaime Benvolf; promovendo os servidores Amancio Viana, Durval Sabeti, João Arruda do Nascimento, Manoel Alves Cavalcante e Diamantino Rodrigues; considerando promovidos ao pôsto de primeiro tenente os segundos tenentes reformados Olavo Gama e Cecílio de Souza Alves.

A bem da disciplina

O ministro assinou portaria excluindo a bem da disciplina, por má conduta habitual, os marinheiros Geraldo Sena Gomes e Samuel Oliveira Firmino e das fileiras do Corpo de Fuzileiros Navais os soldados José Matos Leite e Marino do Nascimento.

Atos assinados

O ministro assinou ontem os seguintes atos: considerando promovidos à graduação de segundo-sargento os terceiros-sargentos reformados Manoel da Silva e Ataíde de Souza Ferreira; promovendo, na situação de reformado, à graduação de prim.-sargento o segundo Mario Vieira Campos e à graduação de terceiro-sargento o soldado fuzileiro José das Neves Martins; concedendo o distintivo de comportamento ao cabo José Silveira Silva; readmitindo ao serviço ativo da Armada, como taifeiros, os ex-fuzileiros José Celestino de Araujo e Francisco José de Andrade.

Concessão de Medalhas

Foram assinados decretos concedendo a Medalha de Bronze da Fôrça Naval do Nordeste ao Suboficial Elvio Ferreira do Amorim; aos primeiros-sargentos Tertuliano Gomes da Silva e Ildefonso Marinho Albuquerque; aos segundos-sargentos José Galvero da Costa e José Nogueira de Menezes; aos terc.-sargentos Pedro Aredes de Matos, Walter Riveiro de Lima, Francisco Xavier de Carvalho, José Faustino Filho, Geraldo Majella Nogueira, José Pires de Aquino, Antônio Borges de Senna, Edson José da Silva, Osny de Souza, Edilberto Vieira de Moura Hamilton Calmon do Amorim, José Inácio da Silva, Luiz Soares de Almeida, João Batista dos Santos, Walter Inácio da Silva, Raimundo Nonato de Souza, José Benedito, Ausêncio Pereira dos Santos, Francisco das Chagas Araujo, Francisco de Assis Costa, Paulo dos Santos Aguiar, Villobaldo Nascimento Martins, Luiz Felix de Figueiredo e Raimundo Alves dos Reis; aos cabos João Tibúrcio Roma, Miguel Leite Teixeira, Aldrico Inácio dos Santos, Demeval Verçosa de Omena, Carlito Ferreira Dias, Francisco Ferreira Sales, Nélio da Silva Flôres, Ruy Santos Pinto, Edilberto Silva Araujo e Edmundo Walter de Menezes; aos 1ªs. classes Alberto Gustavo da Silva, Severino Mendes de Almeida, Gerôncio Rodrigues Castelo Branco e José Rodrigues de Lima; da Fôrça Naval do Sul, aos suboficiais Raimundo Nonato Tavares, Bolivar Alves dos Santos e Clovis Rubem Purper; ao primeiro-sargento José Batista Andrade; aos segundos-sargentos Dimar Hilário de Moraes e Davi Isidoro da Silva e aos cabos Ary Ximenes, Benicio Reig e Wilson Alves Moreira.

Vão ser agraciados os guardas-marinhas estrangeiros

O chefe do Govêrno assinou decreto criando o prêmio "Marinha do Brasil", para agraciar guardas-marinhas de nações amigas, que se hajam distinguido nos cursos das respectivas Escolas Navais, em sinal de particular apreço da Marinha de Guerra do Brasil.

O referido premio que constará de uma medalha de ouro, reprodução do distintivo da Marinha, será concedido por decreto do Executivo e outorgado, anualmente, de acôrdo com informações de nossa representação diplomatica no país em questão, por aviso do ministro da Marinha, que e expedirá através do Ministério das Relações Exteriores.

Mala aérea para o "Barroso Pereira"

Será fechada no próximo dia 28, às 16 horas, a mala aérea para o navio-transporte "Barroso Pereira", e destinada ao pôrto de Nova Iorque. As cartas deverão ser seladas com seis cruzeiros e cinquenta centavos, até o peso de cinco gramas.

Recebidos pelo ministro

O ministro Alves Camara recebeu, ontem, em audiência, o adido naval da Itália, comandante Luigi Durand de La Penne, o presidente da Associação dos Suboficiais da Armada, sr. Manoel Crispim de Souza e o almirante Xavier do Prado.

No Rio o comandante do 6º D.N.

Chegou a esta Capital, em objeto de serviço, o almirante Ivano da Silva Guimarães, comandante do 6º Distrito Naval, sediado em Ladário. Ontem, o almirante Ivano Guimarães apresentou-se ao ministro.

Movimentação de navios

A "Imperial Marinheiro" chegou ao Rio procedente de Trindade; o grupo-tarefa constituído do "Benevente", "Beberibe", "Solimões" e "Angostura" chegou a Santos procedente do Rio.

Homenageado o adido naval italiano

Em cerimônia realizada, ontem, pela manhã, no Salão Nobre do Estado-Maior da Armada, o almirante Renato Guillobel, chefe do Estado-Maior da Armada, fêz entrega da Comenda da Ordem do Mérito Naval ao capitão-de-fragata Marquês Luigi Durand de la Penne, adido naval, militar e de aeronáutica da Itália, com que foi recentemente agraciado no grau de Oficial. O ministro fêz-se representar nesse ato pelo seu Oficial de Gabinete, C. F. Antônio A. Cardoso de Castro.

As 13 horas o comte. Luigi, que está de despedida, por haver sido eleito deputado em seu país, foi homenageado com um almôço no Copacabana Palace. Estiveram presentes os almirantes Renato Guillobel, Attila Aché, Amorim do Valle, Paulo Bosisio, Olavo de Araujo, Jorge Leite, Hugo Pontes e diversos oficiais superiores.

A Marinha e a Campanha de Educação Florestal

O ministro Alves Câmara recebeu, ontem, em seu gabinete, o dr. Dael Lima, presidente da Campanha de Educação Florestal, que se fazia acompanhar dos demais membros dessa Campanha, drs. Oscar de Andrade, Otávio de Castro, Silveira Azevedo, Alceo Magnani, Alberto Lima, José Estrêla, do sr. Augusto Araujo e do dr. Alberto Campos Silva, administrador do Horto Florestal de Ibura, no Estado de Sergipe, a fim de agradecer o apoio prestado pelo Ministério da Marinha àquela Campanha, solicitar a nomeação de um representante e formular um convite para as solenidades que se realizarão no dia 21 de setembro.

Empossado novo juí no Tribunal Marítimo

Em sessão ordinária, sob a presidência do almirante Arêa Leão, tomou posse ontem do cargo de juiz do Tribunal Marítimo, o capitão-de-mar-e-guerra Antônio Mendes Braz da Silva.

Aberta a sessão, o presidente designou os juízes Epaminondas de Souza e Gerson Cruz para introduzirem o novo juiz no recinto, ocasião em que foi lido, pelo diretor geral da Secretaria, sr. Archimedes Telles, o têrmo de posse que foi logo após assinado.

A seguir, o almirante Arêa Leão fêz uma breve saudação ao comandante Braz da Silva, dizendo da satisfação com que o T.M. acolhia o seu novo juiz, uma das mais brilhantes figuras da Armada brasileira.

Traduzindo o pensamento de seus pares, o juiz Epaminondas de Souza dirigiu ao juiz Braz da Silva nova saudação, falando, também, em nome da Procuradoria, o procurador Gilberto Goulart de Barros. Em resposta e agradecendo às demonstrações de simpatia com que foi acolhido, falou, por fim, o juiz Braz da Silva que ontem mesmo entrou no exercício de suas funções.

Estiveram presentes à posse do juiz Braz da Silva os almirantes Perry de Almeida, Miguel Magaldi, Prado Maia, e outras pessoas amigas do recem-empossado.

Meteoromarinha

A Diretoria de Hidrografia e Navegação distribuiu, ontem, o seguinte Meteoromarinha, válido das 12,00 horas do dia 23 às 12,00 horas do dia 24 de agôsto de 1956: — DO CHUI a PORTO ALEGRE — Tarde, noite e manhã um pouco nubladas e bastante ventosas. Mar de pequenas vagas de sudoeste. Vento muito fresco de Sudoeste a tarde; fresco de Sudoeste a noite; moderado de oeste pela manhã. Visibilidade boa a tarde e noite; baixa pela manhã. Temperatura em declinio lento. DE PORTO ALEGRE a PARANAGUA — Tarde com chuva fraca intermitente; noite bastante nublada e sujeita a chuva fraca; manhã um pouco nublada. Mar de pequenas vagas de sul. Vento fresco de sul a tarde e noite; moderado de sudoeste pela manhã. Visibilidade muito boa a tarde e noite; boa pela manhã. Temperatura em declinio lento. DE PARANAGUA a ILHA GRANDE — Tarde e noite com chuva fraca intermitente e possiveis trovoadas; manhã bastante nublada e sujeita a chuva fraca intermitente. Mar tranquilo a tarde; de pequenas vagas de sul a noite e pela manhã. Vento moderado de sul a tarde; fresco de sudoeste a noite; moderado de sudoeste pela manhã. Visibilidade boa. Temperatura estável a tarde, em declinio lento a noite e pela manhã. DA ILHA GRANDE a VITORIA — Tarde bastante nublada e sujeita a chuva moderada e trovoadas; noite com pancadas de chuvas fracas e trovoadas; manhã com chuva fraca intermitente. Mar tranquilo a tarde e noite; de pequenas vagas de sul pela manhã. Vento fraco de noroeste, com rajadas, a tarde; moderado de sul a noite e pela manhã. Visibilidade baixa. Temperatura em ascensão pronunciada a tarde e noite; estável pela manhã.

LOUCURA PENSAR . . .

(Continuação da 1.ª página)

gritos, música, sirenes, repiques de sinos e manifestações de grupos de jovens republicanos que há vários meses se preparavam para a ocasião. Também os jovens republicanos da colônia chinesa de São Francisco haviam organizado sua manifestação com painéis cobertos de caracteres chineses e um dragão de papel com uma língua de fogo. Última curiosidade, simbólica esta: foram soltadas umas 12 pombas brancas.

Depois foi efetuada a votação. Um após outro, os chefes das 53 delegações anunciaram os votos, todos para Eisenhower. O presidente foi eleito por unanimidade candidato do Partido à Presidência.

Em seguida foi pronunciado o discurso de eleição do vice-presidente pelo governador Christian Herter, de Massachusetts, e o escrutínio. Por sua vez, Nixon foi eleito candidato à vice-presidência.

Ao ser anunciado o resultado que encerrou a quarta sessão da convenção, a multidão de convidados e delegados aplaudiu durante vários minutos. — F.P.

UNIDADE

SÃO FRANCISCO, 23 — "Paz, Progresso e Prosperidade"; essas três palavras constituiram o tema da Convenção Republicana que acaba de eleger, por uma unanimidade única nos anais políticos americanos, o presidente Eisenhower e o vice-presidente Nixon.

O fluxo oratório agora estancou no imenso "hall" desta cidade, restando apenas a pronunciar os discursos de aceitação, que proporcionarão aos dois candidatos a ocasião de verem a confirmação pública da unanimidade que se acaba de manifestar no seio da convenção. O último dia de trabalho da convenção não passou de uma série ininterrupta de elogios a Eisenhower e ao vice-presidente Nixon. Suas realizações para a manutenção da paz no mundo e para a prosperidade dos Estados Unidos foram novamente evocadas com calor. Agora êles têm o mandato de prosseguir na "cruzada", que na terminologia republicana foi dirigida pelo presidente desde 1952.

O Partido Republicano se apresentará às eleições num ambiente de harmonia total. A personalidade de Eisenhower foi o fator determinante dessa unidade. A unidade republicana, durante algumas semanas ameaçada pelo movimento anti-Nixon lançado por Harold Stassem, ficou demonstrada. O autor do movimento foi pessoalmente desculpar-se perante a convenção. A ofensiva Stassem partia do princípio da necessidade de assegurar uma convenção "aberta" diante da qual fôsse possível ter opiniões divergentes, não a respeito de Eisenhower, mas sôbre o nome do seu companheiro de chapa. Stassem também queria que os eleitores independentes, não filiados a nenhum partido, e mesmo os democratas que haviam votado no antigo comandante-chefe na Europa em 1952, lhe prestassem fiéis e, sobretudo, garantissem a volta ao Congresso de uma maioria republicana.

A decisão de Stassem de abandonar seus reforços algumas horas antes da votação certamente retirou à convenção o carater que o especialista em presidências em matéria de desarmento lhe queria conferir. Não houve, mesmo tempo, para a indicação de "filhos diletos", como ainda se pensava 24 horas antes. O Comitê Nacional Republicano ganhou fàcilmente a partida. Aliás, soube organizar com extrema habilidade êsse dia eleitoral, para confirmar que o partido representa tôdas as camadas sociais da nação. A candidatura de Eisenhower apresentada pelo deputado Charles Halleck, foi apoiada por 8 pessoas: — uma mãe de família numerosa, um fazendeiro, um sindicalista, um desportista, um sulista, um professor negro, uma assistente social e um senador.

A convenção designou como candidato à Presidência o homem que os oradores republicanos qualificaram de "maior cidadão americano do momento" e de "melhor presidente da história dos Estados Unidos".

Os republicanos abordam com confiança a campanha eleitoral. — F.P.

A IRONIA DE STEVENSON

LIBERTYVILLE — Illinois, 23 — Adlai Stevenson, candidato democrata às próximas eleições presidenciais, enviou felicitações a Eisenhower, que acaba de ser nomeado candidato do Partido Republicano às mesmas eleições, afirmando notadamente sentir-se feliz por "tê-lo novamente como adversário". Mas na sua declaração, que acaba de ser publicada, Stevenson formula cáusticas críticas a respeito do Partido Republicano. Observando ter sido unânime a nomeação de Eisenhower, recorda o líder democrata que o presidente "numerosas vêzes nem mesmo conseguiu que a maioria de membros republicanos do Congresso votasse a favor das medidas que propunha". Acrescenta Stevenson: — "É evidente que os republicanos preferem Eisenhower como candidato do que como chefe". — F.P.

CÉREBRO ELETRÔNICO SOMA E MULTIPLICA COM A VELOCIDADE DA LUZ

FILADELFIA, 17 — O Corpo de Sinaleiros do Exército Americano criou um novo totalizador ("cérebro") eletrônico que soma e multiplica com a velocidade da luz. O fabuloso aparelho é descrito como um dos principais passos no caminho da automatização, destinando-se ao contrôle, a alta velocidade, das operações logisticas globais, economizando trabalho tedioso. O aparelho pode tomar 30 mil decisões logícticas por segundo, fazendo 4.000 somas ou .... 1.200 multiplicações por segundo! IPS.

JORNALISTAS LATINO-AMERICANOS NOS EE. UU.

S. FRANCISCO, 22. Os 10 jornalistas latino-americanos que ora visitam os Estados Unidos, a convite do Departamento de Estado, disseram que as Convenções dos dois grandes partidos politicos do país foram "festas" de liberdade política e serviram como uma indicação do apêgo que tem o povo norte-americano pela "verdade e responsabilidade".

Desde sua chegada a esta cidade, segunda-feira, os jornalistas visitantes têm sido homenageados de diversas maneiras, inclusive recepções, banquetes e bailes.

Em São Francisco, os jornalistas são hóspedes da Convenção do Partido Republicano. Na semana passada, êles assistiram à Convenção Democrática, em Chicago.

Durante as Convenções, o que mais chamou a atenção dos jornalistas latino-americanos foram o colorido, a alegria, as músicas, os cartazes e os comícios.

A maioria dos jornalistas manifestou satisfação com os principios pan-americanos contidos na plataforma republicana.

Na manhã da próxima sexta-feira, os jornalistas terão uma entrevista com o prefeito George Christopher No mesmo dia, às 14 horas, êles partirão para Denver, por via aérea.

Fazem parte do grupo de jornalistas visitantes os brasileiros Cláudio Abramo, do "Estado de São Paulo" e Antônio Camelo da Costa, do "Diário de Pernambuco". IPS.

CONGRESSO INTERNACIONAL DE RADIOLOGIA

México — Foram notáveis os resultados do Congresso Internacional de Radiologia, realizado nesta Capital. A França se destacou na representação, tendo sido sua delegação presidida pelo professor Jean-Paul Lamarque, de Montpellier.

O chefe da delegação francesa salientou a participação de seu país no Congresso, mostrando especialmente os trabalhos da delegação no tocante a comunicações sôbre a utilização de isótopos radiativos, tratamento do câncer da laringe e certas formas de exploração radiográfica interna. Os franceses fizeram também projeção de vários filmes, mostrando o progresso da radiologia na França e uma pequena exposição de material da indústria radiológica. SII.

CONGRESSO MUNDIAL DE SOCIOLOGIA

AMSTERDAM, 22 — Foi inaugurado hoje nesta cidade o III Congresso Mundial da Associação Internacional Sociologica, com a presença de mais de 500 sociologos de 50 paises.

A inauguração foi feita pelo presidente de honra do congresso, o professor A. N. J. den Hollander, da Universidade de Amsterdam. F. P.

DISPENSADA A MULTA PELO MINISTRO DA FAZENDA

O ministro da Fazenda, em face do que salientam os pareceres da Diretoria Geral da Fazenda Nacional, resolveu acolher a proposta do Conselho Superior de Tarifas, para dispensar, por equidade, a multa imposta a Eletrolândia Ltda.

REGISTRO SOCIAL

NATALÍCIOS

Fazem anos hoje os jornalistas Jimmie Payne, Manoel Luiz Azevedo, Gabriel Bernardes Filho, dr. Crisolindo Dantas Tourinho.

— Trancorre hoje o aniversário natalício do senador Apolonio Salles.

— Faz anos hoje o sr. Tiburtino Vicente da Costa, fazendeiro em Canhotinho, no Estado de Pernambuco.

— Passa hoje a data natalícia da srta. Odaléia Rodrigues.

— Transcorre hoje o aniversário natalício da srta. Aurea Sobral, funcionária da Prefeitura do Distrito Federal, com exercício no Departamento de Educação Primária.

—⊙—

DATAS ÍNTIMAS

Transcorre hoje o aniversário natalício do sr. Manoel Salomão Arantes, comerciante estabelecido nesta praça, motivo porque seus amigos lhe oferecerão um almôço.

—⊙—

CASAMENTOS

Realizar-se-á amanhã o enlace matrimonial da srta. Wanderléa Cerqueira Campos, filha do sr. Oswaldo Campos e sra. Carmem Cerqueira Campos, com o sr. Helio Pinheiro Braga, filho do sr. Edgard da Cruz Braga e sra. Jandira Pinheiro Braga. A cerimônia religiosa será realizada às 18 horas na Igreja de N. S. do Amparo, em Cascadura, sendo padrinhos d. Léa Pinheiro Braga e sr. Italo Pinheiro Braga.

— Está marcado para o próximo dia 8 de setembro, às 17 horas, na Igreja de N. S. da Paz, em Ipanema, a cerimônia do enlace matrimonial do desportista Claudio Flavio Magalhães, do quadro de árbitros da FMF, filho do casal Rodrigo de Magalhães, com a srta. Suely Rachel Bittencourt, filha da viúva Raul Bittencourt.

—⊙—

FESTAS

Clube Ginástico Português — Comemora amanhã mais um aniversário da inauguração da sua sede o Club Ginástico Português, com uma festa, às 21 horas, designada "Graça e Perfume!", em que haverá interessante show.

Na próxima quinta-feira, será realizado um jantar-dançante, no restaurante do Clube, exclusivamente para associados e suas famílias.

— Está marcada para amanhã, nos salões da sede social do Bangu A. C., uma festa organizada pelo Departamento Social e pela Ala Alvirrubra, com início às 23 horas, oferecida ao corpo social. Traje: para damas, de passeio (preferência estampado) e para cavalheiros, de passeio completo. Para domingo, com início às 14 horas, está programada uma audição musical.

—⊙—

CONDECORAÇÕES

Foi promovido a oficial da Ordem do Mérito Militar o coronel Sylvio Américo Santa Rosa, chefe do Estado Maior do Núcleo da Divisão Aero Terrestre e presidente do Automóvel Club do Brasil. Os diretores do Automóvel Club do Brasil, em regosijo, vão homenagear o agraciado, que é antigo desportista, com um jantar, para o qual serão convidadas as autoridades do esporte.

—⊙—

HOMENAGENS

A Soberana Ordem dos Cavaleiros de São Paulo Apóstolo, na pessôa do grão mestre Sebastião Ernani Calviani e do chanceler, gen. Floriano Peixoto Keller, foi homenageada com uma noite de arte, oferecida ao corpo diplomático e à sociedade brasileira, no palacete da viúva Martinelli.

—⊙—

MISSAS

Transcorrerá no próximo dia 31, o aniversário natalício do saudoso magistrado ministro Hermenegildo de Barros. Durante sua vida, seus amigos e admiradores mandavam celebrar missa em ação de graças. Reverenciando sua memória, os mesmos admiradores e amigos farão rezar missa por sua bonissima alma. O ato religioso efetuar-se-á às 10 horas daquêle dia, na Igreja de Nossa Senhora Mãe dos Homens, à rua da Alfândega n. 54. Será oficiante o cônego Assis Memória.

— Por alma de Agar Pettinau Castelo Branco, sua família manda celebrar hoje, às 9,30 horas, no altar do Santíssimo Sacramento da Catedral, missa de primeiro aniversário, para a qual convida parentes e amigos.

—⊙—

VIAJANTES

Em avião da Pan American segue hoje para Port of Spain o padre Aloysius H. Scheller, diretor da Universidade de St. Louis, que estêve em visita ao Rio e São Paulo, a convite da Universidade Católica desta capital.

ESTATÍSTICAS EDUCACIONAIS E CULTURAIS

Prosseguem os trabalhos da Assembléia Geral do C.N.E.

Os técnicos brasileiros reunidos nesta Capital, na Assembléia Geral do Conselho Nacional de Estatística, estudaram e debateram ontem, pela manhã, em mesa-redonda realizada no Serviço de Estatística da Educação e Cultura, sob a orientação do sr. Alberto Martins, os problemas das estatísticas educacionais e culturais, com o objetivo de organizarem plano de desenvolvimento e aperfeiçoamento dos inquéritos nacionais levados a efeito nesse campo.

A tarde, reuniu-se o plenário da Assembléia Geral. Debateu longamente projetos de Resoluções de natureza técnica destacando-se os que se relacionam com o planejamento do Recenseamento Geral de 1960 e com a adoção, em tôdas as apurações estatísticas da terminologia da "Nomenclatura Brasileira de Mercadoria".

Pela manhã, houve também uma romaria ao túmulo do saudoso estatístico brasileiro Mário Augusto Teixeira de Freitas, no Cemitério São João Batista, da qual participaram todos os Delegados às Assembléias Gerais do IBGE. Falaram nessa oportunidade os srs. Vilhena de Morais e Romeu Jacob.

Prosseguirão hoje, em ritmo acelerado, os trabalhos dos responsáveis pela estatística brasileira. Às 17,30 será inaugurada na Biblioteca do CNE, a placa "Biblioteca Waldemar Lopes", em homenagem ao ex-Secretário Geral. Será orador, nessa cerimônia, o prof. Milton da Silva Rodrigues.

A sessão de encerramento da Assembléia Geral dos estatísticos brasileiros será realizada amanhã, às 20,30 horas, no auditório do Conselho Nacional de Estatística (IBGE).

GEÓGRAFOS INTERNACIONAIS VÃO AO PARANÁ

CURITIBA, 23 — Deverão chegar esta semana a Curitiba, a convite da Universidade do Paraná, diversos geógrafos ingleses, franceses, russos, alemães e de outras nacionalidades, que participarão do dia 9 ao dia 18 do corrente, no Distrito Federal, do 18º Congresso Internacional de Geografia. Partiram do Rio no dia 20. Asp.

NAVIO EXPOSIÇÃO ESPANHOL ESPERADO NO BRASIL

S. PAULO. O embaixador da Espanha no Brasil, sr. Tomas Suñer, informou à imprensa, na Câmara de Comércio Espanhola, sôbre a próxima vinda ao Brasil do navio-exposição "Ciudad de Cadiz", que deverá chegar ao Rio e ao pôrto de Santos em dias ainda não previstos. Adiantou o diplomata espanhol que o "Ciudad de Cadiz" representa uma mensagem do trabalho do seu país ao trabalho americano, condizindo uma amostra de todos os setores da produção da Espanha, tanto na parte industrial, como na artística e cultural, pois o navio-exposição conduz, além de outras coisas, reproduções da arte hispânica, livros e outras amostras que representam, não sòmente a parte material, mas também a espiritual que sempre ligou a Espanha aos povos da América ibérica.

O "Ciudad de Cadiz" — adiantou o sr. Tomas Suñer — é todo êle de construção espanhola, sendo o Brasil o primeiro país da América a ser visitado por êle. Depois de aportar no Rio, o navio-exposição seguirá para Santos, permanecendo alguns dias no pôrto paulista, de onde seguirá para o Prata, escalando em sua volta em Salvador e Recife.

O sr. Tomas Suñer seguiu hoje para Santos, onde deverá se avistar com os elementos da colônia espanhola ali radicados, bem como as autoridades santistas, a fim de acertar o programa de recepção para a chegada do "Ciudad de Cadiz". Asp.

Em ÁGUAS DE LINDÓIA

Num clima delicioso, entre montanhas e paisagens pitorescas, prefira o

Tamoyo Hotel

"O PADRÃO DE CONFÔRTO"

100 apartamentos com Banho Ambiente saléto

10% DE DESCONTO

INFORMAÇÕES E RESERVAS:

Em Aguas de Lindoia Fone 11

Em S. Paulo, Fones 32-6421 35-5014 ou Largo do Tesouro, 21

No Rio de Janeiro e Santos: nas principais Agências de Turismo

PARTICIPAÇÃO

ÉTOILE MODAS

HOJE E AMANHÃ, ÚLTIMOS DIAS DA SUA

GRANDE VENDA - FIM DE ESTAÇÃO

Com reduções superiores a 50% na maioria dos artigos de sua elegante coleção

AV. COPACABANA, 960 A em frente ao Edif. Roxy

Um arquiteto que não gostava de perder tempo

Por isso, o sr. Olivieri, da Comissão Construtora de Belo Horizonte, tinha um despertador que o acordava e lhe preparava o café

O curioso despertador que é também máquina de coar café

BELO HORIZONTE (Da Sucursal, por José Calazans). A Capital mineira nasceu outro dia e ainda é habitada por cidadãos que relembram suas serenatas no velho Curral del Rey. Mas, dado o vertiginoso progresso da técnica, 59 anos já é tempo bastante para mostrar os contrastes entre o passado e o presente.

Este curto período justifica o Museu de Belo Horizonte que, instalado na Fazenda Velha, se amplia e enriquece. De uma rápida e ocasional visita que lhe fizemos, vai aqui alguma coisa para os amantes de curiosidades. Posteriormente repassaremos o que houver de mais interessante em seus mostruários. Mesmo sem história, uma cidade é como as mulheres. Qualquer senhora, jovem, madura ou velha, acha que a sua vida, escrita, daria um romance...

UM DESPERTADOR DE RARA SOLICITUDE

A fotografia completa o texto, para mostrar como um arquiteto da Comissão Construtora da Capital de Minas não gostava de perder tempo. Trata-se de um despertador que é também uma máquina de coar café.

A hora certa, como em qualquer despertador, a campainha tocava, conjugada com um dispositivo que riscava um fósforo e acendia uma mecha, passando a esquentar a água. O aparelho é de fabricação italiana.

Enquanto o seu proprietário, o arquiteto Luiz Olivieri, ia lavar o rosto, escovar os dentes e mudar a roupa, a água fervia, mandando vapôres para a parte de cima, onde se colocavam o pó e o açúcar. Em seguida, descia para a xícara o café quente, forte e saboroso. Olivieri sorvia a bebida e estava pronto para iniciar as suas tarefas.

E' curioso que, apesar da vida trepidante dos nossos dias, do correcorre sem fim, não se fabriquem mais despertadores como êste.

COMBATE INTENSIVO AO TRACOMA

Nova ofensiva será desencadeada no interior da Bahia

SALVADOR, 23 — Doença dos olhos, o tracoma existe na Bahia há muito tempo e foi entre 1939 e 1940 que o govêrno decidiu combatê-lo, criando o Serviço de Tracoma do Nordeste. Nove anos depois, o Departamento Nacional de Saúde, através da sua Divisão de Organização Sanitária, tomou o comando do combate ao terrível mal. Atualmente, o Departamento Nacional de Endemias Rurais conhece bem a luta e está preparando nova ofensiva.

O tracoma é uma doença dos olhos que sem tratamento adequado leva à cegueira. Geralmente, o doente não percebe a gravidade do mal e o atribui a uma conjuntivite. Entretanto, a conjuntivite representa porta aberta para a terrível doença, causada por um vírus filtrável e apresenta como sintomas iniciais lacrimejamento, olhos injetados e supuração. O tracoma é altamente contagioso e se transmite através de mãos sujas, toalhas, lençóis, bacias ou qualquer outro objeto manuseado pelo doente. A mosca representa papel importante na transmissão do tracoma, como qualquer outro inseto que pouse nos olhos. O tracoma é agravado nas populações interioranas pela subnutrição, que cria terreno favorável à infecção e não é sem motivo que a chamam de "doença da miséria".

TRATAMENTO E PROFILAXIA

O tratamento é feito gratuita e eficazmente pelo Serviço de Combate ao Tracoma desta Capital. As sulfas representam as armas mais poderosas, sendo outros medicamentos auxiliares também de grande efeito, como os colírios, as graxas de terramicina, os antitóxicos e as vitaminas.

O Serviço de Combate ao Tracoma vai agora iniciar nova ofensiva contra a moléstia, atendendo aos atingidos no próprio local percorrendo caravanas de médicos especialistas o interior do Estado, especialmente onde maior é a incidência daquela doença.

Além disso, guardas sanitários vão percorrer todo o interior baiano, de casa em casa, levando as instruções necessárias, as medidas que precisam ser tomadas, sempre que apareçam casos de tracoma. O doente deve ser isolado da família, evitando-se que tenha contacto com os demais membros. Quando isso não for possível, deve-se separar as toalhas, fronhas, lençóis ou quaisquer outros objetos usados pelo doente, a fim de que o mal não se propague a outras pessoas da família.

CEMITÉRIO AMERICANO NA FRANÇA

PARIS — Franceses e americanos foram companheiros na guerra e as lembranças dessa fraternidade de armas perdura. Ainda agora, mais um cemitério americano de mortos da guerra e da Libertação acaba de ser inaugurar, desta vez em Draguignan, no Departamento do Rhône.

Nesse vasto campo de oliveiros, repousam 861 soldados.

Na inauguração foram lidas mensagens dos presidentes Eisenhower e Coty, exaltando a fraternidade de armas Franco-Americanas. SIL

ESTUDO DOS LAÇOS CULTURAIS ENTRE O NOVO E O VELHO MUNDO

Colaboração de professôres brasileiros — Livro editado pela UNESCO

Em sua sexta reunião realizada em 1951, a Conferência Geral da UNESCO aprovou a inscrição, nos futuros programas da Organização, do estudo dos laços culturais e morais existentes entre o Novo e o Velho Mundo.

PERSONALIDADES

Durante o ano de 1952, graças à colaboração e ao assessoramento de eminentes personalidades, entre as quais se destacam os senhores Gilberto Freyre (Brasil), Lucien Lebvre (França), Lewis Hanke (Estados Unidos) e Silvio Zabala (México), foram levados a cabo, com êxito, vários trabalhos preliminares.

No decorrer da sua sétima reunião, realizada em Paris, em fins do ano de 1952, a Conferência Geral da UNESCO tomou a seguinte resolução com respeito ao programa da organização para os anos de 1953 e 1954:

"Autoriza-se ao diretor-geral a gerir a cooperação das comissões nacionais, das organizações competentes e das personalidades qualificadas, para a execução de um programa de reuniões internacionais, de estudos conjuntos, de pesquisas e de publicações acêrca das relações culturais, entre os povos, com atenção às relações entre o Velho e o Novo Mundo."

COMISSÕES NACIONAIS

No curso do ano de 1953, a UNESCO procedeu a extensas consultas e estimulou as comissões nacionais dos seus Estados Membros e a certas instituições culturais a organizarem pesquisas, estudos, discussões e reuniões diversas em um nível nacional local.

O Conselho Americano de Educação, a Universidade do Texas e a Universidade de Stanford organizaram três colóquios sob o patrocínio da Comissão dos Estados Unidos. Da mesma maneira procederam as comissões nacionais do Méximo e da Colômbia, a Organização dos Estados Americanos e o Movimento Internacional de Intelectuais Católicos Pax Romana.

A UNESCO utilizou estas e outras documentações par preparar os trabalhos das reuniões celebradas em 1954 na cidade de São Paulo (Brasil) e de Genebra (Suíça).

As primeiras Reuniões Intelectuais de São Paulo foram celebradas em agôsto de 1954 e tiveram como organizadores os dirigentes da Sociedade Paulista de Escritores, sob o patrocínio da Comissão do IV.º Centenário e do Instituto Brasileiro para a Educação, Ciência e Cultura. Os trabalhos foram presididos pelo sr. Paulo Duarte, presidente da S.P.E.

As "IXes. Rencontres Internationales de Genève" tiveram lugar em setembro do mesmo ano de 1954, e foram organizadas pelo "Comité de Rencontres" em colaboração com a UNESCO.

O "VELHO E O NOVO MUNDO"

A UNESCO acaba de editar, em Paris, um volume de cêrca de 400 páginas, que reúne o essencial do texto das duas conferências e vários resumos das discussões. Êste livro, intitulado "O Velho e o Novo Mundo — suas relações culturais e espirituais" contém numerosos trabalhos do escritor Paulo Duarte, do professor Paulo de Berredo Carneiro, representante do Brasil junto à UNESCO, e dos escritores Alceu Amoroso Lima, André Maurois, Sérgio Buarque de Holanda, Guido Piovene, Paul Rivet e William Rappar.

Entre êstes trabalhos, destaca-se um estudo do prof. Paulo Carneiro, sôbre "A herança de Cristóvão Colombo", que se inicia com as seguintes palavras:

"As caravelas que partiram de Palos a mando de Cristóvão Colombo, em 3 de agôsto de 1492, levaram ao Novo Mundo a primeira mensagem da cultura ocidental. Nunca houve a bordo de outras caravelas carga tão rica. Graças aos marinheiros e aos monjes da frota do Grande Almirante, transplantou-se para o continente americano todo o patrimônio intelectual e moral da civilização cristã. Os milhares de lingotes de ouro transplantados mais tarde da América, não chegaram para representar o verdadeiro preço dos tesouros que haviam levado as caravelas de Colombo."

PREOCUPADO OS ESTADOS UNIDOS COM A OCUPAÇÃO DE UM ÓRGÃO DA ONU

GENEBRA — Os Estados Unidos manifestaram "profunda preocupação" com a notícia de que os comunistas chineses se apoderaram do Escritório do Alto Comissionado das Nações Unidas para os Refugiados em Xanghai.

Em carta dirigida a Hans Engen, presidente do Conselho Econômico e Social das Nações Unidas, o representante americano no referido Conselho, John Baker, disse que espera que êsse acontecimento não venha a impedir que os refugiados que desejam deixar o território da China Comunistas possam viajar para os países que lhes oferecem asilo.

O sr. John Baker pediu que a declaração feita pelos Estados Unidos seja transmitida a todos os membros do Conselho Econômico e Social. I. P. S.

SERVIÇO MILITAR

LOCAIS ONDE OS CONVOCADOS DEVEM APRESENTAR-SE

Solicita-nos a 1ª Circunscrição do Recrutamento a publicação da localização dos PR e os bairros correspondentes.

PR — 1 — 1º GO — 135 — Deodoro — 9º Distrito — Méier — Compreendendo: Rocha, Riachuelo, Sampaio, Engenho Novo, Méier, Todos os Santos, Engenho de Dentro, Encantado, Piedade e Bôca do Mato (Região S e SE da EFCB), Duque de Caxias.

PR — 2 — 2º RI — Vila Militar — 9.º Distrito — Méier - Compreendendo: Herédia de Sá, Vieira Fazenda, Maria da Graça, Del Castilho, Inhaúma, Engenho da Rainha, Cintra Vidal, Terra Nova, Tomaz Coelho, Cavalcante, Jacaré (Região No MW da EFCB)

PR — 3 — 1º BE Combate — Santa Cruz — 14º Distrito — Campo Grande — 15º Distrito — Santa Cruz — Alistados da Aer pela Base Aérea de Santa Cruz e não aproveitados na Aeronáutica.

— 6.º Distrito — S. Cristovão, xretiro, xtrisgem, xsaju r zsão Januario.

PR — 6 — 3º BIB — Av. Bartolomeu de Guamão, 582 — São Cristóvão — 2º Distrito — Estácio — Compreendendo. Estácio de Sá, Haddock Lobo, Lado norte de Santa Teresa, Catumbi, Itapiru, Rio Comprido, Santa Alexandrina.

PR — 7 — 1- BCC — Av. Brasil — 11º Distrito — Penha — Compreendendo: Todos os subúrbios da EFLR, desde Bonsucesso até Vigário Geral (Carlos Chagas, Bonsucesso, Ramos, Olaria, Penha Circular, Braz de Pina, Cordovil, Lucas e Vigário Geral.

PR — 8 — REsI — Vila Militar — 16º Distrito — Madureira — Compreendendo Quintino, Cascadura, Madureira, Osvaldo Cruz, Bento Ribeiro, Marechal Hermes, Engenho Leal, Magno, Turiassu, Rocha Miranda, Honório Gurgel, Barros Filho, Costa Barros, Pavuna, Vicente de Carvalho, Irajá, Colégio, Coelho Neto e Acari. Alistados da Aer pelo QG da Z Aé e não aproveitados pela Aeronáutica.

PR — 9 — REsA — Deodoro — 8º Distrito — Vila Izabel — Compreendendo: Vila Izabel, Aldeia Campista, Andaraí Maracanã, Mangueira, São Francisco Xavier e Grajaú.

12º Distrito — Jacarepaguá — Alistados da Aer pela ES Aer afonsos e não aproveitados pela Aeronáutica Nova Iguaçu.

PR — 22 — REsc — Deodoro — 1º Distrito — Realengo — Compreendendo: Deodoro, Vila Militar, Magalhães Bastos, Realengo, Padre Miguel, Bangu, Senador Camará, Santíssimo, Ricardo de Albuquerque e Anchieta. Nilópolis, São João do Meriti.

PR — 10 — GA Cos — Forte Copacabana — Distrito — Laranjeiras — Compreendendo: Laranjeiras, Cosme Velho, lado Sul de Santa Teresa.

4º Distrito — Botafogo — Compreendendo: Botafogo, Humaitá, Urca, Praia Vermelha, Gávea, Jardim Botânico, Jóquei Clube e Leblon.

3º Distrito — Copacabana — Compreendendo: Copacabana, Leme e Ipanema.

PR — 13 — 1- G Can Au Aé — Av. Bartolomeu Gusmão — S. Cristóvão — Distrito — Laranjeiras — Compreendendo: Glória, Catete Flamengo e Morro da Viúva.

— 7.º Distrito — Tijuca - Compreendendo: Tijuca, Saens Pena, Muda, Aguiar, Fábrica de Chitas e Alto Aguiar, Fábrica de Chitas e Alto da Boa Vista. Alistado da Aer pela Base Aé do Galeão aproveitados pela Aér. Alistados da Aer pela Base do Galeão.

PR — 14 — BC — Avenida D. Pedro II — 1.º Distrito — Centro - Compreendendo: Lapa, Castelo Aeroporto, Fátima, Santana, Mangue, Gambôa, Santo Cristo e Cais do Pôrto.

16º Distrito Ilhas — Alistados pelos outros Estados que ainda não comunicaram mudanças de residência para o Distrito Federal, moradores em qualquer bairro, residência para o Distrito Federal, moradores em qualquer bairro.

PR — 19 — CPOR — Av. Pedro II — Distrito Federal.

PR — 20 — Nu D Aé T — Deodoro — Distrito Federal, Estado do Rio e Estado do Espírito Santo.

Cartas à Redação

(Continuação da 1.ª página)

os beneficiadores, à custa do sacrifício dos consumidores e dos produtores de cana. No meio disso tudo, IAA e COFAP representam o policial que defende o agressor.

Esclarecimentos da Prefeitura

Do sr. Antônio de Sousa Mello Júnior, secretário-geral de Viação e Obras (substituto) da Municipalidade, recebemos os seguintes esclarecimentos a propósito da reportagem publicada no "Gerico", de 8 de julho último:

"Sr. Redator:

A reportagem focaliza a ponte que corta o canal do Jardim de Alá, que se encontra em péssimas condições de conservação. A ponte deverá ser demolida para dar lugar a uma outra, com maior capacidade, para pedestres e veículos, ligando a Rua General San Martin à Prudente de Morais, já tendo sido realizada a concorrência e a obra adjudicada a uma firma empreiteira que em breve iniciará os trabalhos.

Sôbre as obras de construção do canal do rio Banana Podre, trecho da Rua Visconde de Ouro Prêto, vêm-se processando com certa lentidão em virtude de inúmeros obstáculos encontrados no subsolo, principalmente coletores de água e esgotos, tubulações subterrâneas de telefone, luz e fôrça que têm dificultado sobremodo o andamento normal dos trabalhos. Por outro lado a "grade" do canal acha-se bastante abaixo do nível da maré máxima, de forma que, em certas ocasiões, as águas do mar perturbam a execução dos serviços. Apesar de tudo têm sido envidados esforços junto à firma construtora para acelerar o andamento das obras visando minorar os transtornos a que estão sujeitos os moradores próximos.

Quanto à pavimentação dos passeios ao longo da lagoa Rodrigo de Freitas, vem sendo executada por contrato, pressupondo-se que a Superintendência das Obras do Santo Antônio fornecesse o material remanescente do Congresso Eucarístico, entretanto, não sendo possível entregar o volume esperado; assim a obra vem sendo executada com os recursos do próprio Distrito não havendo possibilidade de se pavimentar nem mesmo a extensão que estava prevista por falta de material.

A urbanização não só faz parte de Ipanema como também do trecho de Humaitá. Só poderá ser levada a efeito com os recursos conseguidos no Orçamento de 1957."

MAL PAGOS . . .

(Continuação da 2.ª página)

se na indústria é melhor negócio. A indústria de um povo superindustrializado paga muito mais.

Seria injustiça, faltando à verdade, pôr o peso das responsabilidades pelo descalabro às costa dos ministros alemães de Educação. Êles alertam e exortam, denunciando a extensão dos males advindos com o descaso, com o vazio das pesquisas científicas dentro e fora das Universidades. Em vão. São os ministros das Finanças que os não escutam. Estes últimos são assessorados pelos chefes militares. O problema do rearmamento é de solução mais imediata. O da educação fica para depois, se Deus quiser.

VIDA CATÓLICA

SÃO BARTOLOMEU APÓSTOLO

Conforme o Evangelho, foi São Bartolomeu o sexto entre os Apóstolos escolhidos, tendo sempre seguido o Senhor e testemunhado todos os seus milagres.

Após a Paixão, Ressurreição e Ascenção de Cristo, coube a São Bartolomeu pregar o Evangelho na Licaônia, Albania, Armenia e Indias Orientais, valendo-se do trabalho já escrito por São Mateus em hebraico.

No desempenho dessa missão procedeu com maior zêlo e edificante fé, acabando mesmo por sacrificar a própria vida na pregação da doutrina cristã.

Tendo já convertido vários pôvos, foi São Bartolomeu para a Armenia, então sob o govêrno de Astiazes, irmão do rei Polemon.

Ali realizou vários milagres, obtendo numerosas conversões, inclusive a do próprio rei. Isto irritou os sacerdótes pagãos, que procuraram o irmão de Polemon, incitando-o contra o Apóstolo, pois êste era estrangeiro.

Astiazes moveu, então o rei contra São Bartolomeu e os demais cristãos, convidando-o a ir visitar umas terras que possuia.

Aceitou o Santo o convite, embora soubesse da sorte que o esperava. Realmente mal saiu da cidade foi preso e torturado, sendo a sua pele arrancada ainda com vida; o que o mártir suportou com a maior resignação.

A vista disso ordenou o carrasco que lhe fôrse cortada a cabeça, sendo seu corpo metido num caixão de chumbo e jogado no mar.

Seu corpo foi levado à ilha de Lipari, perto da Sicília, de onde o transferiram para Benavento. Dali seguiu para Roma, sendo colocado na basílica sob seu patrocínio.

"A oração é a respiração da alma".

PIO XII

SANTOS DE HOJE

Ptolomeu, Patrício, Romano, Eutíquio, Áurea, Joana, Maria Micaela.

HORA SANTA EUCARÍSTICA

Dia 26, às 16 horas, na Matriz de Sanana, será realizada a Hora Santa das Paróquias: São Pedro de Cavalcante, São Mateus de Oswaldo Cruz, Santíssimo Sacramento da Antiga Sé e Santo Sepulcro de Cascadura.

O cardeal arcebispo determinou que a Hora Santa seja feita de modo o mais solene pelo que, além dos representantes das Paróquias, devem comparecer suas associações religiosas.

O ADOLESCENTE EM CRISE NA SOCIEDADE MODERNA

Continuam abertas as inscrições até o dia 27, para o curso "O Adolescente em Crise na Sociedade Moderna", pelos seguintes professôres: Alcer Amoroso Lima, pe. Alvaro Negromonte, José Leme Lopes, pe. Caetano Vasconcelos, S. J., Sandra Cavalcanti, Dirce Côrtes Riedel, Ruth Gouvêa, promovido pela Ação Social Arquidiocesana. Inscrições na sede da ASA. Rua S. José, 90 — 22.º andar, Telefone, 22-9270.

Um trio Precioso... sublinhando os encantos femininos

broche "grinalda" pérolas e brilhantes sôbre ouro e platina fêcho de segurança — 1.050,00 mensais

brincos de pérola para orelha furada armação de ouro - 120,00 mensais

anel todo em platina com brilhantes e pérola - 600,00 mensais

Compre "cômodamente" pelo CREDISTERN sem acréscimo

A etiquêta H. Stern significa excelência

Av. Rio Branco, 173 - 4.º andar - Tel. 32-4260

distribuidor autorizado dos relógios ROLEX

À COMPANHIA CALIFÓRNIA DE INVESTIMENTOS

Rio - Rua do Ouvidor, 50 - 10.º and. - 23-0460

S. Paulo - Rua Conselheiro Crispiniano, 105 - 8.º and. conj. 82 - tel. 36-7947

Solicito que me enviem, sem nenhum compromisso, um folheto com todos os esclarecimentos, sôbre o condomínio

GÁVEA HOTEL

NOME .....

ENDEREÇO .....

CIDADE .....

ESTADO .....

— C.M.

24 DE AGÔSTO início dos "serviços expressos" para a

EUROPA

com os modernissimos SUPER G CONSTELLATIONS dotados de "COMFORETTE" super-confortável poltrona reclinável

Buenos Aires São Paulo Rio de Janeiro Dakar Paris Duesseldorf Frankfurt Hamburgo

LUFTHANSA

LINHAS AÉREAS ALEMÃS

consulte as agências de turismo

Escritores e Livros

UM INQUÉRITO DESTA COLUNA

NO seu famoso inquérito "O Momento Literário", realizado em 1905 e que se tornou o modêlo de todos os trabalhos no gênero, João do Rio formulava aos escritores, entre outras, duas perguntas:

1 — Qual de suas obras prefere?

2 — Quais os autores que concorreram para a sua formação literária?

Daí a idéia que nos ocorreu de propor a alguns escritores de hoje duas perguntas semelhantes:

1 — Dos seus próprios livros qual o preferido?

2 — Quais as suas grandes influências?

UMA ROMANCISTA

◆ A romancista Dinah Silveira de Queirzo ("Floradas na serra", "A Muralha") respondeu que seu livro preferido é "Margarida La Rocque".

— Porque os outros livros que escrevi — acrescentou — poderiam ter sido escritos por outros. "Margarida La Rocque" só por mim. É o livro em que tenho uma parte pessoal mais importante.

Resposta à segunda pergunta:

— Falando sôbre influências às vêzes a gente não pode imaginar o que seja sempre a grande admiração, mas os autores que, lidos na adolescência, impregnaram fortemente o nosso subconsciente artístico. Cito, neste caso, Flammarion e Wells como os que poderiam ter produzido mais tarde na autora e "Margarida La Rocque".

DOIS POETAS

◆ Do poeta Lêdo Ivo:

— Dos meus próprios livros qual o preferido? "Um Brasileiro em Paris", porque é a minha experiência mais recente.

Sôbre as influências:

Há influências de vida e influências de ordem puramente literesca. Entre as influências mais marcantes, eu não poderia esquecer as de Murilo Mendes e Jorge de Lima no começo de minha vida literária; e as de Mallarmé e Rimbaud como influências mais permanentes.

De José Paulo Moreira da Fonseca ("Elegia Diurna", "Poesias", "Dois Poemas"):

— Dos meus livros publicados, prefiro "A Tempestade e Outros Poemas", porque nêle parece-me que realizei menos imperfeitamente e que tentara nos anteriores.

Influências:

— A fé católica, a paisagem carioca, T. S. Eliot, Cézanne, a linguagem quinhentista, e muitas outras.

ESTRÊLAS E AREIAS

◆ Declarou o poeta Manuel Bandeira que não tem preferências quanto a seus livros. Sôbre as influências literárias, disse:

— Foram inúmeras: mais que as estrêlas no céu e mais que as areias no mar...

O QUE NÃO ESCREVEU

◆ O ensaísta Otto Maria Carpeaux, autor de "Cinza do Purgatório", "Orígens e Fins" e "Leituras e Retratos":

— Meu livro preferido? Aquêle que não escrevi porque não o sei escrever. Quanto às influências: desde que estou no Brasil e entre os brasileiros: Machado de Assis; mas não o Machado acadêmico, e sim o Machado de Augusto Meyer e Lúcia Miguel Pereira.

OUTRO ENSAISTA

◆ Augusto Meyer, ensaísta e poeta, só respondeu nossa primeira pergunta:

— De todos os meus livros, o que prefiro é o ensaio que escrevi sôbre Machado de Assis.

JOSÉ CONDÉ

VIDA CULTURAL

A GLÓRIA DE JOÃO CAETANO

Na casa que possuia no Caminho Velho de Botafogo, hoje rua Senador Vergueiro e onde se instalou mais tarde o Hotel dos Estrangeiros, há pouco demolido, faleceu a 24 de agosto de 1863, aos 55 anos de idade, aquele que foi o nosso maior ator dramático e a mais alta figura dos palcos brasileiros.

A sua intuição artística, a sua vocação teatral foi verdadeiramente assombrosa e os aplausos que recebeu, durante trinta e seis anos de atividade teatral, dos mais frenéticos e consagradores que possa ter recebido qualquer artista, o comprovam sobejamente.

O corpo de João Caetano foi então embalsamado pelo acadêmico de medicina Costa Ferraz e levado à noite para sua residência da rua do Lavradio, no prédio que tinha na época o nº 36 e de onde saiu o enterro para o cemitério de S. Francisco de Paula, em Catumbi, numa verdadeira apoteose.

Conforme Teixeira de Mello e outros, nasceu João Caetano dos Santos no Rio de Janeiro a 27 de janeiro de 1808 e não a 24 de abril, como disse Joaquim Manuel de Macedo.

Era filho do capitão de ordenança e cavaleiro da Ordem de Cristo João Caetano dos Santos e de uma índia goitacá, a quem êste fizera batisar.

O grande artista serviu no Batalhão do Imperador, onde assentou praça aos quinze e permaneceu sete anos. Mas deixou a carreira tão bem iniciada, trocando-a pelo palco, pois esta era a sua legítima vocação.

Muito jovem já representava em teatrinhos particulares e a 24 de abril de 1827 estreou em pequeno teatro, em Itaboraí, na peça "O carpinteiro da Livonia".

Entre os nomes femininos da companhia que então fundou, figurava Estela Sezefreda, que seria mais tarde sua espôsa e a quem João Caetano muito deveu no aperfeiçoamento de sua genial vocação.

É que João Caetano possuia pouca instrução e assim Estela, quando lia os papeis que êle devia interpretar, insinuava inflexões, com muita habilidade, pois o artista era muito vaidoso e orgulhoso e não admitia ensinamentos aos seus desempenhos.

Também a Domingos José Gonçalves de Magalhães, de quem interpretou "Antonio José ou o Poeta e a Inquisição" e a Araujo Pôrto-alegre, deveu João Caetano vários ensinamentos, pois de volta da Europa o iniciaram na escola dramática romantica.

Na Côrte começou a trabalhar no Teatro S. João, depois S. Pedro de Alcântara, no local onde se construiu mais tarde o atual João Caetano.

Sofreu êle tremenda oposição dos artistas portuguêses, mas conseguiu afinal alcançar êxitos surpreendentes, principalmente na interpretação de "Oscar, filho de Ossian", "Torre de Nêsle", "Otelo", "Kean" e alguns outros dramas e tragédias.

João Caetano fundou um teatro no Valongo e representou em quase todos os outros desta cidade, fazendo várias excursões artísticas, pelo interior do país e pela Europa, sempre com o maior sucesso.

A sua intuição artística era de fato extraordinária, pois não teve ensinamentos especiais, nem muito com quem se orientar no palco. Não obstante, supria tudo, mercê do seu talento privilegiado, que nos cumpre destacar e exaltar sempre.

N. C.

ASSOCIAÇÕES

Instituto Histórico

Na próxima quarta-feira, 29 do corrente, às 17 horas, realizar-se-á na sede do Instituto Histórico e Geográfico Brasileiro, sob a presidência do ministro José Carlos de Macedo Soares, a quarta conferência da série comemorativa do centenário do falecimento do Marquês de Paraná.

Falará o sócio benemérito dr. José Wanderley de Araújo Pinho, que versará o tema: "O Marquês de Paraná e a conciliação".

CONFERÊNCIAS

"Evolução da Imprensa no Rio"

O escritor Jayme Adour da Câmara fará hoje, às 17,30 horas, uma conferência no Curso de Biblioteconomia da Biblioteca Nacional. A conferência tem o título "Evolução da Imprensa no Rio", de 1900 até o ano de 1921, focalizando sobretudo a personalidade de João do Rio.

"O escritor Hugo Rocha e o Brasil"

No Liceu Literário Português falará na próxima segunda-feira, às 17,30 horas, o prof. Elísio de Vasconcelos, sôbre o tema supra.

CURSOS

Terapeutica musical

O prof. dr. Luiz Fraga está realizando, tôdas as têrças-feiras, às 18 horas, no Conservatório Brasileiro de Música, à Avenida Graça Aranha, 57, um curso de Terapeutica Musical, constituído de 10 aulas, ao fim das quais será conferido diploma aos que obtiverem número de frequência. As informações sôbre êsse curso podem ser obtidas no Conservatório, com D. Carmem Temporal ou pelos telefones 42-3381 ou 27-1111.

Hematologia e Odontologia

O Setor Científico do Serviço de Odontologia do Hospital dos Servidores do Estado dará prosseguimento hoje, às 20,30 horas, em seu auditório, no H.S.E., à Rua Sacadura Cabral, 74, ao Curso de Hematologia e Odontologia, a cargo do dr. Alvary de Castro.

"O espírito da farsa"

O Curso de Especialização Teatral para professôres, promovido pela Divisão de Educação Extra-Escolar do M.E.C., prosseguirá hoje, às 17 horas, com seu programa de palestras, no auditório do Ministério da Educação, devendo falar o sr. Mário Nunes, crítico teatral, sôbre o tema "O espírito da farsa"; e o prof. Lopes Gonçalves, sôbre "Construção concreta do personagem".

VÁRIAS

Premios da Biblioteca do Exército

A Biblioteca do Exército, sob a direção do ten.-cel. Umberto Peregrino, realizará no dia 4 de setembro próximo, às 17 horas, a solenidade de entrega do Premio Pandiá Calógeras, em sua primeira distribuição. Na mesma oportunidade os estudantes vencedores do Premio João Ribeiro receberão os diplomas de honra a que fizeram jus.

O programa organizado é o seguinte:

Discurso alusivo à criação do Prêmio Pandiá Calógeras, pelo dr. Antônio Gontijo de Carvalho, especialmente convidado pela Biblioteca do Exército; Entrega do Prêmio Pandiá Calógeras ao professor Mecenas Dourado, e das menções honrosas aos srs. Samuel Guimarães da Costa, maj. Oswaldo Ferraro de Carvalho, João Domas Filho, cel. Armando Levy Cardoso, dr. Hamilton Leal, ten.-cel. João Batista Peixoto e dr. Walter Peixoto; Saudação aos premiados pelo prof. José Honório Rodrigues, membro da Comissão Julgadora; Discurso do prof. Joaquim Ribeiro, saudando os estudantes vencedores do Prêmio João Ribeiro; Entrega dos diplomas do Prêmio João Ribeiro.

Delegação logosófica nesta Capital

Procedentes de Montevidéu estiveram no Rio três integrantes da Fundação Logosófica do país irmão. A sra. Enriqueta T.de Olave e stas. Alcira Lopez Ibarburu e Elena Martyniuk estiveram oito dias nesta Capital, participando das diferentes atividades do elevado labor cultural que em nosso meio realiza a Fundação Logosófica.

Conselho Nacional de Pesquisa

O Conselho Deliberativo do Conselho Nacional de Pesquisa aprovou as datas de 28 e 29 do corrente para as suas reuniões correspondentes ao mês em curso.

Visita à Cidade Universitária

A Associação Brasileira de Educação comunica aos seus associados que realizará três visitas guiadas à Cidade Universitária nos dias 28 do corrente, 5 e 12 de setembro próximo. As inscrições para êste programa são feitas à Av. Rio Branco, 91 10º andar.

Bôlsas de estudos nos Estados Unidos

O Instituto Brasil-Estados Unidos comunica que as inscrições para bôlsas de estudos nos Estados Unidos já se acham abertas. São condições essenciais à inscrição ser o candidato brasileiro nato ou naturalizado, ter um bom conhecimento da língua inglêsa e ter no máximo 35 anos de idade (para as bôlsas de especialização) e ter de 18 a 22 anos de idade (para as bôlsas de nível "undergraduate"). Será exigido o curso superior completo para a primeira categoria e cursos Clássicos, Científicos ou equivalentes para as bôlsas de nível "undergraduate". O Instituto Brasil-Estados Unidos do Rio de Janeiro só recebe inscrições de candidatos residentes no Distrito Federal, Estados do Rio e Espírito Santo. Demais informações poderão ser obtidas pelo telefone 25-2696 ou na própria sede do Instituto, à Rua Senador Vergueiro, 103, das 9,30 às 12 e das 14,30 às 17,30 horas.

Dados históricos de Mato Grosso

Cuiabá, 23 — Encontra-se nesta Capital o general Silvério Melo, conferencista e grande estudioso de assuntos históricos de Mato Grosso e do Brasil, estando no momento colhendo dados históricos referentes a êste Estado.

O SETE DE SETEMBRO DO EX-COMBATENTE

A Associação dos Ex-Combatentes do Brasil, Seção do Distrito Federal já elaborou o programa do dia 7 de setembro, que constará do seguinte:

a) desfile dos ex-combatentes, estando marcada a hora da reunião, como ponto de partida, a séde da Entidade, de onde sairão formados até a Avenida Presidente Vargas, às 7 da manhã;

b) churrasco, que será oferecido aos ex-combatentes e suas famílias, na C. R. I. F. A., logo após o desfile;

c) apresentação de um "show" por parte de artistas de nosso rádio;

d) jôgo de foot-ball entre a Secção do Distrito Federal e o Grêmio Esportivo C.R.I.F.A., às 15,30 horas;

e) baile, oferecido pelo G.E.C.R. I. F. A., aos ex-combatentes e suas famílias, das 19 às 22 horas;

As famílias dos ex-combatentes deverão ir diretamente para a C. R. I. F. A., onde aguardarão a chegada de seus espôsos e parentes.

As inscrições para os ex-combatentes que queiram tomar parte nos festejos já se encontram abertas, na sede da Associação, e solicitamos aos mesmos que procurem com a devida brevidade para facilitar os trabalhos dos funcionários da Secção.

RÁDIO & TV

OUVINDO E ANOTANDO

LICENCIADOS

Carmem Costa, Irene Macedo, Lúcio Alves e Nuno Roland, licenciados pela E-8, atuarão nos dias 24, 25 e 26 do corrente nas cidades mineiras Leopoldina e Cataguazes. Na chefia da caravana estará o veterano Paulo Neto.

REFORMOU

Reformou contrato com a E-8 o produtor Nestor de Holanda, chefe da Seção de Divulgação da referida emissora.

A PARTIR DAS 20 HORAS

A PRA-9 reserva, para seus ouvintes, interessantes programações, hoje a noite. Assim é que, a partir das 20 horas, teremos "Balbina, meu xodó", "Teatro", "Audição de Carlos Galhardo", "Aquarela Sertaneja", "Noites Brasileiras", etc.

NO CANAL 6

As pequenas dificuldades, situações comicas e dramas de uma família onde ninguém, se entende

A audição de Paulo Roberto, "Gente que Brilha" que a E-8 transmitirá na próxima segunda-feira, será em homenagem ao Estado do Rio. A estrêla será Bárbara Martins (na foto) que, entre outros, cantará o samba "Aquarela Fluminense", gravado por ela. Êste programa, que contará com a presença do governador do Estado do Rio, sr. Miguel Couto Filho, será retransmitido por uma cadeia de 11 emissoras fluminenses no horário das 20,35 horas.

A PARTIR DAS 20 HORAS

A PRA-9 reserva, para seus ouvintes, interessantes programações, hoje a noite. Assim é que, a partir das 20 horas, teremos "Balbina, meu xodó", "Teatro", "Audição de Carlos Galhardo", "Aquarela Sertaneja", "Noites Brasileiras", etc.

NO CANAL 6

As pequenas dificuldades, situações comicas e dramas de uma família onde ninguém, se entende muito bem aparecem em "Família Confusão" teatrinho matinal que congrega um "cast" agradável: Lídia Reis, Armando Nascimento, Wanda Lúcia, Nelly Martins e Cleonir Santos, nos scripts cheios de espírito de Terezinha Portocarrero. Hoje, será apresentada a peça "Os doces". Horário: 9 horas da manhã.

OLIVINHA DE CARVALHO NA E-3

A partir do próximo domingo, a cantora Olivinha de Carvalho estará participando do programa da PRE-3, "Portugal, sua música, sua gente", às 9 horas da manhã, atuando como locutora e cantora.

POSIÇÃO DA EMISSORA DO TRABALHADOR

Segundo o Boletim do I. B. O. P. E., referente à pesquisa do mês de julho dêste ano, quanto à situação geral das emissoras, a classificação da PRH-8 é a seguinte:

1.º — Rádio Nacional.
2.º — Rádio Tupi.
3.º — Rádio Mayrink Veiga.
4.º — Mauá.

Seguem-se 13 emissoras desta Capital.

CONVERSANDO COM OS PAIS

A Ministério da Educação transmitirá hoje, a partir de 22,10 horas, mais uma audição de "Conversando com os Pais", uma produção de Miécio Araújo Jorge Houkis. No programa dessa noite será abordado o tema "O Problema da mentira da crianças", participando dos debates, além do produtor, os drs. Vasco Vaz, médico psicologista do IBOPE e do SAM; Deniz Ferraz, do Serviço Nacional de Doenças Mentais e Cinira Mendes, diretora do Serviço de Psicologia da P.D.F.

EXAMES PARA RÁDIO AMADORES

Serão realizados nos dias 25 e 26 do mês corrente, às 14 e 8 horas, respectivamente, os exames para Rádio amadores dos candidatos inscritos pela "Liga de Amadores Brasileiros de Rádio-Emissão (L.A.B.R.E.), para obtenção dos certificados das classes "A" "B" e "Juvenil" — que serão expedidos pelo D.C.T.

Será exigida prova de identidade, e não haverá segundo chamada.

Os candidatos deverão comparecer ao local dos exames, na rua Conde Bonfim, 290 — Tijuca — munidos de caneta-tinteiro ou lápis tinta.

DOS PROGRAMAS DE HOJE

TV-Tupi: 18,00 — Helena Alves Pacheco; 18,40 — Clube da Camaradagem; 19,00 — Musical; 19,20 — Carmem Déa; 20,00 — Repórter; 20,20 — Aventuras de Eva; 20,50 — Exame de Consciência; 21,10 — Audições; 21,40 — Os melhores da semana; 22,10 — Téle Jornal; 22,30 — Uma voz ao telefone; 22,50 — Câmera Um.

Copacabana: 18,00 — Escola Bíblica do Ar; 18,30 — Jóias musicais; 19,00 — Programa teuto-brasileiro; 20,00 — Parada sonora; 20,30 — Música popular brasileira; 21,00 — Realidades espirituais; 21,30 — Variedades musicais; 22,00 — Conversa em família; 23,00 — Cortina portenha.

Globo: 18,00 — Informativo; 18,01 — Ave Maria; 18,05 — Em tempo de jazz; 18,30 — Plantão esportivo; 18,35 — Rádio reportagens E-3; 18,55 — Bôlsa de mercadoria; 19,00 — O Globo no ar; 19,05 — Esportes no ar; 19,25 — Panorama turfista; 19,30 — A voz do Brasil; 20,00 — Boletim do ABC do Avicultor; 20,10 — Fôlhas soltas; 20,15 — Informativo; 20,16 — Jornal de Minas; 20,21 — Intermezzo; 20,30 — O tempo marcha; 20,35 — Programa com Muraro; 21,00 — A canção da noite; 21,05 — Rádio Reportagens E-3; 21,29 — Informativo; 21,30 — Reportagem social; 21,35 — Tribuna da cidade; 22,00 — O Globo no Ar; 22,05 — Intermezzo Globo; 22,10 — O Parlamento em ação; 22,59 — Informativo; 23,00 — Plantão esportivo; 23,03 — Reportagens de O Globo; 23,30 — Informativo; 23,31 — Música para dois; 23,45 — O Globo no ar — Edição final.

Ministério da Educação: 18,00 — Solos de piano; 18,30 — Curso de orientação para professôres do ensino médio; 19,25 — Resenha cafeeira; 19,30 — A voz do Brasil; 20,00 — Conversa puxa conversa; 20,10 — Histórias que a vida escreveu; 20,40 — Semana de Caxias; 20,45 — Recital do soprano Maria Helena Buzelin Staadling; 21,10 — Novos horizontes; 21,40 — Presença da poesia; 22,10 — Conversando com os pais; 23,00 — Apertamos a mão...; 23,01 — Salão de concêrto; 23,55 — Aconteceu hoje.

Jornal do Brasil: 18,00 — Ave Maria; 18,05 — Enquanto a noite não vem; 18,30 — Revista musical; 19,00 — O Jornal do Brasil informa; 19,05 — Monsenhor Magalhães; 19,30 — A voz do Brasil; 20,00 — Socials; 20,05 — Programa Joquei Clube; 20,30 — Audições; 20,55 — Presente musical; 21,00 — Crônica; 21,05 — Tudo é música; 21,30 — Fantasia musical; 21,55 — O Jornal do Brasil informa; 22,05 — Música deliciosa; 23,00 — Sonata ao luar; 23,30 — Ritmos; 24,00 — Noturno.

B.B.C. de Londres: 20,00 — Sumário das notícias; 20,05 — Sumário dos programas; 20,06 — Rádio panorama; 20,20 — Interlúdio musical; 20,30 — Política internacional (Comentário); 20,45 — Comércio e Finanças; 20,52 — Interlúdio musical; 21,00 — Noticiário; 21,15 — Fim da transmissão.

Tupi: 18,00 — Ave Maria; 18,15 — No reino da bicharada; 18,30 — Cartazes das Associadas; 18,55 — Cacique informa; 19,00 — Boa noite para você; 19,05 — Detetive no ar; 20,00 — Progresso em quadrinhos; 20,30 — As orelhas ardem; 20,35 — Cartazes das Associadas; 21,00 — Al Neto; 21,05 — Direinha Batista; 21,30 — Cartazes das Associadas; 22,00 — Cacique informa; 22,05 — Brasil em marcha.

Mundial: 20,00 — Caderno de música; 20,30 — Teatro de romance; 20,55 — Esportes de todo o mundo; 21,00 — Serestas colonial; — Onéssimo Gomes; 21,25 — Crônica: "Sem compromisso"; 21,30 — Audição de Roberto Luna — Rozita Gonzalez; 22,00 — Cartaz das dez; 22,30 — Cantinho sonoro; 22,45 — Musical Copacabana.

Continental: 18,45 — Resenha esportiva fluminense; 19,05 — Futebol brasileiro no exterior; 19,10 — Notas e comentários do turfe; 19,20 — Boletim esportivo; 19,25 — Na vanguarda do automobilismo; 20,35 — Vasco em revista; 21,15 — Basquetebol em foco; 22,45 — A marcha dos acontecimentos; 23,10 — Rádio-esportes; 23,30 — Sons na penumbra; 24,00 — Boite dos 1.030 — VARIG.

Vera Cruz: 18,00 — Saudação Angélica; 18,10 — Crepúsculo; 19,00 — Sírio Libanês; 20,00 — Através dos livros; 20,10 — Divagações melódicas; 20,20 — Recital América Cabral; 20,30 — A voz do Pastor; 20,40 — Audições Orlando Cardoso; 21,00 — Palestras de utilidade; 23,00 — Correspondente E-2; 23,20 — Rádio Reportagens E-2; 23,30 — Ritmos melódicos.

Metropolitana: 18,00 — Recitalista popular; 18,30 — Música para o jantar; 19,00 — Melodias inesquecíveis; 19,30 — Agência Nacional; 20,00 — Os melhores alunos de português; 20,30 — Tele panorâmica do automobilismo; 21,00 — Rádio-reportagem; 22,30 — Música melodiosa.

Roquete Pinto: 17,00 — Ritmos Latinos; 18,05 — Suplemento musical; 18,30 — com Waldemar Henrique; 20,30 — A voz da Ulcrania; 18,45 — Melodias da França; 19,00 — Atividades da Prefeitura; 19,05 — Orquestras de salão; 19,30 — A voz do Brasil; 20,00 — Noticiário da BBC; 20,05 — Conversando Flash do dia; 20,45 — Rádio reportagem; 21,00 — O fato do dia; 21,05 — Uma noite no Metropolitan; 21,30 — Pianistas famosos; 21,55 — Programa do Conselho Federal de Contabilidade; 22,05 — Concêrto sinfônico; 23,00 — Album de melodias.

Eldorado: 19,00 — Caderno musical long-play; 20,00 — Êste é o sucesso; 20,05 — Recital de melodias; 20,30 — Audições Carlos Whers; 21,00 — Um nome e 6 melodias; 21,35 — Tesouro musical Montilla; 22,00 — Concêrto Eldorado; 23,00 — Ritmos de boite; 24,00 — Música para um sonho dinos-americanos; 18,00 — Ave Maria; vino.

MULTAS IMPOSTAS PELA RECEBEDORIA DO DISTRITO FEDERAL

O diretor da Recebedoria do Distrito Federal julgou procedente os autos lavrados contra as firmas abaixo mencionadas, impondo-lhes as seguintes multas:

Indústria e Comércio Vitronac S. A., Cr$ 46.060,00, além do impôsto de Cr$ 9.077,00 e mais a taxa de Cr$ 135,00;

União Cinematográfica Brasileira S. A., Cr$ 15.400,00, além da obrigação do impôsto de Cr$ 48.765,00;

Geraldo Alvarenga e Imobiliária Monte Ltda. Cr$ 30.750,00 a cada um dos infratores, além do recolhimento do impôsto de Cr$ 150,00;

Sociedade Rio Preto de Café Ltda., Cr$ 5.000,00;

Casa Fonseca Duarte - Cereais Ltda. e Anúncios em Bondes Rio S. A., Cr$ 1.800,00 separadamente e o impôsto de Cr$ 360,00;

Carlos Alubisch Hirth e Cia. e Casa Sloper Estabelecimentos Comerciais Reunidos S. A. Cr$ 30.397,50 a esta última, além da obrigação do impôsto, na quantia de Cr$ ..... 6.078,00 e a firma Alubisch Hirth e Cia, a multa de Cr$ 12.159,00.

A RÁDIO VERA CRUZ

Transmitirá hoje o programa "Palestras de Utilidades", uma mesa redonda de verdadeiros esclarecimentos, sob o comando do jornalista Francisco Buarque Alves, às 21,00.

RECORDANDO...

Na foto acima, vemos Lourdinha Bittencourt ainda "precoce", fortalecendo as suas qualidades artísticas, no programa infantil da Rádio Guanabara sob a orientação de Alberto Manes e dr. Floriano de Lemos. Hoje, Lourdinha faz parte do valoroso "Trio de Ouro", e é uma figura destacada nos meios radiofônicos e teatrais. (Foto Luiz Bueno, pal).

Eis a linda letra da famosa modinha-canção, "Chuá Chuá", de autoria do maestro Pedro de Sá Pereira, que foi gravada há muitos anos atrás, pelo saudoso Francisco Alves.

CHUA' CHUA'

Deixa a cidade formosa morena
Linda pequena
E volta ao sertão
Beber a água da fonte que canta
Que se levanta
Do meio do chão
Se tu nasceste cabocla cheirosa
Cheirando a rosa
Do pelo da terra
Volta p'ra vida serena da roça
Daquela palhoça
Do alto da serra...

II

A lua branca de luz prateada
Faz a jornada nos altos dos céus
Como se fôsse uma sombra alta-[neira
Da cachoeira
Fazendo escarcéus
Quando essa luz lá na altura [distante
Loira ofegante
No poente cair
Dá-me essa trova que o pinho [descerra
Que eu volto p'ra serra
Que eu quero partir

ESTRIBILHO

E a fonte a cantá
Chuá... Chuá...
E as águas a correr
Chuê... Chuê...
Parece que alguém
Que cheio de mágua
Deixasse quem há de
Dizer a saudade
No meio das água
Rolando também.

NOTAS MÉDICAS

LEVANTAMENTO DOS SERVIÇOS DE ASSISTENCIA NA ARGENTINA — O diretor da Repartição Sanitária Pan-americana nomeou o dr. Odair Pedroso, consultor sôbre Administração Hospitalar, por um período de tempo limitado, para prestar assistência no levantamento dos serviços de saúde da Argentina. O dr. Pedroso, formado pela Faculdade de Medicina da Universidade do Estado de São Paulo, fêz levantamentos da administração hospitalar nos Estados Unidos e no Reino Unido. Encontra-se licenciado dos cargos de Assistente Médico do Superintendente de Hospitais e Clínicas do Estado de S. Paulo e é professor da Faculdade de Higiene e Saúde Pública da Universidade de São Paulo.

* * *

CURSO DE MEDICINA PSICOSSOMATICA — Sob o patrocínio da Associação Médica do Distrito Federal e do Instituto de Medicina Patológica, será realizado um Curso de Medicina Psicossomática. A primeira conferência será realizada no auditório do Hospital dos Servidores do Estado, à rua Sacadura Cabral, às 20 horas de 28 do corrente, tendo como conferencista o prof. Hans Selye, versando sôbre "Conceito de "Stress" em Medicina Psicossomática". As demais aulas serão realizadas no Auditório da Associação Médica do Distrito Federal, com início marcado para às 20 horas.

* * *

PUBLICAÇÕES — Recebemos o nº. 194, ano XXVI, da revista "Publicações Médicas", que se edita trimestralmente em São Paulo. Apresenta três artigos originais, assinados pelos drs. José Finocchiaro, Antônio Corrêa e Américo Paulo Nogante e pelo dr. Paulo de Castro, abordando interessantes questões da atualidade médica.

* * *

REUNIÕES MÉDICAS NO CONTINENTE AMERICANO — Por iniciativa da Repartição Sanitária Pan-americana teremos em agôsto e setembro as seguintes reuniões médicas, de interêsse sanitário: de 27 de agôsto a 8 de setembro: Reunião da Comissão Técnica Assessôra do Instituto de Nutrição da América Central e Panamá (INCAP), Cidade de Guatemala; de 2 a 30 de setembro: III Curso de Adestramento para Operadores de Serviços de Abastecimentos de Água, cidade do México; de 9 a 15 de setembro: IV Congresso Regional de Enfermagem, Cidade do México; de 11 a 13 de setembro: Comissão Executiva da Organização Sanitária Pan-americana, 20ª. Reunião, Antigua, Guatemala; de 16 a 29 de setembro: Conselho Diretivo da OSPA, IX Reunião da VIII Reunião da Comissão Regional da OMS para as Américas, Antigua, Guatemala.

* * *

A INTERVENÇÃO DE BECK NA ESCLEROSE CORONARIANA — COLONIA — O cirurgião norte-americano Claude S. Beck expôs no IV Congresso Internacional de Doenças do Tórax, reunido desde domingo nesta cidade, os princípios de uma intervenção cirúrgica contra o "mal do surmenage". Disse ter operado cêrca de 300 pessoas que sofriam de infarto do miocárdio, isto é, com calcificação ou estrangulamento dos vasos arteriais do coração, fonte do "mal do surmenage", que atualmente está matando uma pessoa em cinco, na Alemanha Ocidental. Não registrou nenhum caso de falecimento após as 60 últimas operações. Expondo o seu método, Beck recordou que a calcificação de uma artéria coronária reduz a quantidade de sangue no músculo cardíaco, assim criando um desequilíbrio, uma vez que certas partes do coração recebem muito sangue e outras menos. A intervenção consiste em restabelecer o equilíbrio da tensão elétrica dos músculos do coração, provocada por essa desigualdade na distribuição do sangue. F. P.

* * *

TEMAS DE ATUALIZAÇÃO ANATÔMICOS E ANATOMOPATOLOGICOS — No Colégio Brasileiro de Cirurgiões, na série do corrente ano, serão realizadas diversas conferências. Terão lugar às 20,30 horas, no auditório do Sindicato dos Médicos do Rio de Janeiro (av. Churchill, 97, 11º. andar). O programa é o seguinte: dia 20 de agôsto: "Hipertensão Pulmonar" — prof. Eduardo Mac Clure; e "Aspectos Anátomo-Radiológicos das Vias Biliares. Sua Importância em Cirurgia" — prof. Augusto Paulino Filho; dia 26 de setembro: "Estudo Anátomofisiológico da Musculatura Uterina" — prof. Octávio Rodrigues Lima; e "Neoplasias do Estômago" — prof. Paulo Dacorso Filho; dia 31 de outubro: "Neoplasias de Origem Muscular" — prof. Francisco Fialho; e "Precursores Medievais da Biotipologia" — prof. Hamilton Nogueira; e dia 28 de novembro: "Alguns Aspectos Estruturais do Pulmão" — prof. Bruno Alípio Lobo; e "Base Anatômicas da Cirurgia Biliar" — prof. Sá Fortes Pinheiro.

Compre EVEREADY e comprará melhor! Vale o seu preço!!
PRODUTOS NATIONAL CARBON

DOAÇÃO DE SANGUE — A Câmara Júnior do Rio de Janeiro está promovendo uma campanha para doação de sangue, em organização onde congregam muitos funcionários e, esta semana, o Compinter Atlético Clube, composto de funcionários da Companhia Internacional de Seguros, realizou nos próprios escritórios daquela Companhia, uma doação de sangue de 70 funcionários, sendo a coleta dirigida pelo dr. Artur Siqueira Cavalcanti, diretor do Instituto de Hematologia do Distrito Federal. Na foto, as enfermeiras em plena ação.

BRASIL EM MARCHA

ACOMPANHE O PROGRESSO DO PAÍS

Flagrantes do nosso desenvolvimento cultural e econômico dramatizados num programa dinâmico.

MARCHE COM O BRASIL OUVINDO BRASIL EM MARCHA
HOJE
às 22,05 hs.
na Rádio Tupi
(1.280 kcs)
Oferta das Companhias Associadas Light

LIGHT

RIO-PORTO ALEGRE em 2.45 hs.
às 2as, 4as e 6as
direto
num CONSTELLATION da PANAIR DO BRASIL
INFORMAÇÕES NAS AGÊNCIAS DE VIAGEM OU A AV. GRAÇA ARANHA, 226-TEL. 22-7761 E AV. COPACABANA, 291-TEL. 37-9272

MÚSICA

"NORMA", NO MUNICIPAL

Natureza genial de músico, que não perde as prerrogativas da musicalidade pura em meio do artifício da arte lírica, o autor da *Norma*, ópera que ontem concluiu, com relêvo, a série de récitas de assinatura de gala do Municipal, é todo espontaneidade criadora.

Mantém-se Bellini substancialmente músico, onde outros depois dêle buscaram o efeito à custa da música. O cantabile belliniano foi mesmo uma das influências que Chopin recolheu, e é de admirável nobreza.

Bellini sublinha a poesia do ambiente lendário do libreto, e nêle caminha com acertos sempre felizes, de naturalidade exemplar. E essa ópera tão simpática — pela fluência do gênio moço que a compôs — teve, ontem, interpretação louvável, dados os méritos do soprano Antonietta Stella, e do tenor Mário del Monaco.

Na sucessão inicial de cenas do longo primeiro ato, onde assistimos às cerimônias dos druidas, de cujo chefe, Oroveso, foi intérprete distinto o baixo Clabassi, o movimento cênico, os côros, e a atuação marcante do tenor Del Monaco, no Pallione, constituiram progressão hàbilmente conduzida para a entrada de *Norma*. Exibiu Del Monaco, sempre, grande voz, às vêzes emitida com excesiva violência, mas de raro poderoso efeito, nas tenutas finais, principalmente.

A ambientação hierática teve aí reconstituição convincente. E quando Antonietta Stella, depois de seu primeiro trecho, já admiràvelmente expresso, de recitativo, descerrou os lábios, em suave piano, para a "Costa Diva", um frêmito de beleza foi comunicar-se aos ouvintes. Como essa página lembra, em várias passagens, e "avant la lettre", Chopin! E' também uma ária de vibrante virtuosidade, que requer atributos singulares de técnica, agilidade límpida, rápidos vocalises perfeitos, em uma soma de recursos que traduzem domínio completo da voz. Demonstrou Antonietta Stela, ora repousada, e com timbre mavioso, possuí-los bastante, haja embora menos entusiasmo para registrar suas passagens vocalizantes, as quais é lícito desejar mais fáceis, de rendimento musical maior. Cabe igualmente dizer que em trechos sucesivos denotaria um pouco de desigualdade qualitativa na emissão de agudos, sem que o detalhe chegue a afetar a importância e o brilho da sua interpretação.

A *Norma* valeu por êsses dois cantores, e, não menos, pela regência do maestro Franco Ghione. A autoridade de Ghione se impôs, de fato, na pormenorização da partitura, pelo seu domínio, a um tempo, das vozes e da massa sinfônica à qual impõe calorosa conduta. Já a "Ouverture", insistentemente aplaudida, com suas melodias tão insinuantes, e seus contrastes veementes, teve transcurso admirável.

Foram êsses três os valores da *Norma*, repousando sob cuidadosa montagem, e tendo, ao contrário de récitas anteriores, boa participação coral.

Quanto ao meio soprano Elena Nicolai — que diferença da Adalgiza que ela própria nos deu há quatro anos! Assistimos agora aos resultados dos abalos trazidos pelo tempo a um órgão vocal privilegiado. Luta bravamente a Nicolai, e, às vêzes, como no final do primeiro ato, ainda se soergue. Mas o cansaço se instala, abalando a sua envergadura de grande cantora. Assim, no melancólico segundo ato, onde ocorreu verdadeiro descontrole técnico do meio soprano, com reflexos inevitáveis nos seus companheiros, e em tudo que ocorria no palco.

Mas a Nicolai não deixa, por isso, de encontrar dentro de si, capacidade de reação. Conseguiu-o, principalmente, no segundo dueto com Antonietta Stella, conclusivo do terceiro ato — o juramento que ambas trocam, de tanta vivacidade jubilosa.

Participaram, elogiàvelmente, do elenco de *Norma* a cantora brasileira Carmen Pimentel e o tenor Glauco Scarlini.

Já foi feita referência à atuação correta do côro. No quarto ato houve, ontem, um detalhe musicològicamente, interessante: um breve côro espécie de hino ao sol, caracteristico do culto dos druidas, que existe na partitura original de Bellini, invariàvelmente omitido nas representações, e que o maestro Ghione fêz questão de respeitar, como preito de fidelidade ao pensamento do autor.

Chega-se assim, satisfatòriamente, ao fim das récitas da assinatura de gala. Restam algumas récitas extraordinárias. E onde ficaram as intenções, mínimas que sejam, de renovação do repertório? Breves óperas de Menotti e de Respighi, anunciadas, podem encenar-se agora, como satisfação àqueles que esperam, de um teatro oficial, ao menos um indício de receptividade ao espírito criador do nosso tempo.

EURICO NOGUEIRA FRANÇA

OCTETO DE CORDAS DO RIO DE JANEIRO

A Comissão de Arte do Instituto Brasil-Estados Unidos em colaboração com a Seção Cultural da Embaixada Americana está programando, para o próximo dia 27 de agôsto, um concêrto pelo Octeto de Cordas do Rio de Janeiro, o qual terá lugar no Teatro da Embaixada Americana, na Avenida Presidente Wilson, 147.

Dado o número limitado de lugares, os ingressos que são gratuitos, deverão ser procurados com antecedência nos seguintes locais: Biblioteca "Thomas Jefferson", na Embaixada Americana e no Instituto Brasil-Estados Unidos, na Rua Senador Vergueiro, 103.

O concêrto terá início às 21 horas, e constará dos seguintes números: 1) Quinteto com duas violas de L. van Beethoven; 2) Octeto de cordas de J. S. Svendsen — Op. 3.

RECITAL DO CANTOR BRUNO WYZUJ

Há invulgar interêsse pela apresentação do cantor polonês Bruno Wyzu, que foi primeiro baixo do Teatro "La Monnaie", de Bruxelas, e há algum tempo reside no Brasil. Bruno Wyzuj que, no Rio, vem formando, com notórios resultados, alunos de canto, dará agora seu primeiro recital de câmara, tendo, ao piano, o concurso do talentoso artista jovem — Fernando Lopes. Êsse recital se realizará a 3 de setembro, segunda-feira, às 21 horas, no Teatro Copacabana.

LOUIS KENTNER DARÁ NO RIO UM ÚNICO RECITAL

Domingo, às 21 horas no Teatro Municipal, o pianista Louis Kentner será apresentado pela "ABC" e Pró-Arte aos seus associados. Precedido de inúmeras críticas elogiosas de todos os grandes centros musicais, é esperado em nosso meio com especial interêsse. Kentner veiu pelo primeira vez à América do Sul e dispõe de pouco tempo para a sua "tournée" no Brasil, devido aos compromissos já assumidos para o Festival de Edimburgo. Do seu programa constam: um Coral de Bach-Busoni, a Sonata op. 109 de Beethoven, Quatro Scherzos de Chopin, duas peças de Villa-Lobos, Danças de Kodaly, Sonatinas, de Bartok e Islamey, de Balakirev. Diz a crítica de Buenos Aires, que a sua técnica é impecável e sua interpretação tem um sentido admirável de equilíbrio. Pelo seu lirismo é comparado a Hoffmann. Os sócios devem apresentar o ticket n.º 9. Informações diàriamente, das 9 às 17 horas à rua México 74, sala 601. Telefone 22-1076.

LEON FLEISHER NO PRÓXIMO CONCÊRTO DA O.S.B.

Efetua-se amanhã, às 16,30 horas em ponto, no Municipal, o 13.º concêrto da presente temporada da Orquestra Sinfônica Brasileira para o seu quadro social. A regência estará a cargo do maestro Eleazar de Carvalho que terá a colaboração do jovem e famoso pianista Leon Fleisher, que executará as Variações sôbre um tema de Paganini, de Rachmaninoff. Completam o programa as seguintes obras: — Henry Barraud — "Kermesse"; Straus — "Morte e Transfiguração" — poema sinfônico; Guerra Peixe — "Moda e Rasgueado" para orquestra de cordas e Ravel — "Alborada del Gracioso".

Informações: — Avenida Rio Branco, n.º 135 — 9.º andar — Sala n.º 918 — telefone 22-5842.

NO CENTENARIO DE CHIAFFARELLI

Transcorre, a 2 de setembro, o primeiro centenário do nascimento de Luigi Chiaffarelli, mestre, em São Paulo, de Guiomar Novais, Antonieta Rudge e Souza Lima, e de tôda uma geração de pianistas. Entre os atos comemorativos da efeméride se inclui um concurso, no Conservatório Brasileiro de Música, nos dias 30 e 31 de agôsto. Êsse concurso se encontra aberto para alunos do Curso fundamental até o Curso superior, que executarão, como peças obrigatórias, composições de Mozart. O juri, cuja constituição ainda não foi concluida, inclui Guiomar Novais, Antonieta Rudge, Souza Lima, Ivy Impróta, e terá, provàvelmente, a presidência de honra de Villa Lobos.

ÚNICO RECITAL DE GUIOMAR NOVAIS

Nosso público terá oportunidade de ouvir Guiomar Novais, em recital que a grande pianista realiza a 1.º de setembro, às 17 horas, no Municipal, antes do seu retorno aos Estados Unidos, onde a chamam novos contratos. Guiomar Novais inaugurará, êste ano, a temporada sinfônica de Filadelfia, sob a regência de Ormandy, atuando, depois, com a mesma orquestra, em Baltimore e Nova York. Seu recital no Rio compreenderá, entre outras obras, a Sonata "Les Adieux", de Beetroven, e os "Estudos Sinfônicos", de Schumann.

ORQUESTRA SINFÔNICA UNIVERSITÁRIA

Em comemoração ao 27.º aniversário da Casa do Estudante do Brasil, a "Orquestra Sinfônica Universitária" dará um concêrto no próximo dia 26 (domingo), às 10 horas, na Escola Nacional de Música, na série promovida pela Divisão de Educação Extra-Escolar do M.E.C.

Atuarão como solitas as jovens Silvia Soares Pinto (violinista) e Gracima Félix de Souza (cantora) e como regente o maestro Raphael Baptista. Entrada franca.

Lento o desenvolvimento das atividades agrárias em São Paulo

Média favorável em relação ao incremento demográfico

O Produto Nacional da Agricultura no Brasil registrou um crescimento real de 25,7% entre 1948 e 1954, segundo os cálculos do Instituto Brasileiro de Economia, da Fundação Getúlio Vargas. Quer isso dizer que nesse período o volume físico da produção animal e vegetal, para a totalidade do país tem-se desenvolvido em ritmo satisfatório, à razão de 4,4% por ano, taxa que supera, com razoável margem, o incremento demográfico.

No Produto Agrícola global a lavoura tem a maior participação, contribuindo com 62,3%. A produção de origem animal e seus derivados entra com quase um têrço do total ou 30%, cabendo à produção florestal a menor parcela, correspondente 7,2%. Entretanto, cada um dêsses setores evoluiu num ritmo diferente: o produto da pecuária teve um crescimento real de 43%, o da lavoura, de 22% e o da silvicultura, de apenas 1,7%.

Os mais elevados índices de aumento aparesentam-se em Mato Grosso (85,7%), Goiás (80,4%) e Rio Grande do Sul (69,7%), cuja produção conjunta responde por cêrca de uma quinta parte do valor da produção nacional. Em São Paulo e Minas Gerais, os dois maiores produtores do Brasil, as taxas de crescimento foram das mais baixas, não excedendo de 14,4 e 14,2%, respectivamente. Nesses Estados, o desenvolvimento das atividades agrárias processou-se com lentidão, particularmente em São Paulo, onde o seu ritmo ficou aquém do incremento médio anual da produção. I. B. G. E.

ELEIÇÕES NA FEDERAÇÃO DAS INDÚSTRIAS

Realizou-se ontem, na Federação das Indústrias do Rio de Janeiro, a eleição da nova diretoria e representantes da entidade da Confederação Nacional da Indústria. Foi reeleito presidente o sr. Zulfo de Freitas Malmann, cuja chapa alcançou 26 votos contra os 13 votos dados à chapa encabeçada pelo sr. Vicente Galliez.

TEATRO BRASILEIRO

Está nas bancas o oitavo número (julho), da revista "Teatro Brasileiro", cujo sumário inclui: "Centenário de Bernard Shaw" (artigo de Livio Xavier); entrevista de Gianni Ratto sôbre "Eurídice" (de Anouilh, que vem de encenar no TBC); crítica de Sábato Magaldi sôbre o novo "Hamlet", de Sérgio Cardoso; "Impressões de viagem" (artigo de Jorge Andrade sôbre o teatro americano); o texto integral da comédia "A Viúva Astuciosa", de Carlo Goldoni (na tradução de Mário da Silva); entrevista com Derci Gonçalves; "Quando as paredes falam" (artigo de Ruggero Jacobbi); críticas de "Mademoiselle", "O Anjo", "Electra no circo" e "Os Jograis", por João Bettencourt; "Breve histórico da direção" (artigo de Alfredo Mesquita); o regulamento da Bienal de Artes Plásticas Aplicadas ao Teatro; "Movimento em Pernambuco" (resenha de J. C. Cavalcanti Borges) e a seção de noticiário.

Façamos votos para que os rumores sôbre a próxima interrupção nas atividades da revista sejam totalmente destituídos de fundamento, pois, "Teatro Brasileiro" já se transformou num valioso instrumento de difusão da cultura teatral em nosso país.

Vitrifique Seu Assoalho e Não Encere Mais

(REGISTRADO NO D. N. P. I., sob o n.º 31.536)

Com as maravilhosas resinas sintéticas "VITRIOL" que aplicadas por técnicos especializados, darão a V. S. um assoalho sempre brilhante, e, durante 5 anos. NÃO MAIS TERA' PROBLEMAS COM CERAS. Informe-se sem compromisso, pelo tel. 37-8019.

DECORAÇÕES CINCO-TEC. LTDA. 84067

TEATRO

JOGOS DRAMÁTICOS

Reproduzimos, hoje, mais um interessante artigo divulgado no primeiro número dos "Cadernos de Teatro", editados pelo Tablado. Seu tema possui grande oportunidade e o conteúdo aborda, com rara precisão, um problema que geralmente tem sido errôneamente tratado e interpretado: o teatro feito por crianças.

Existe um teatro *para* crianças e existe um teatro *feito* por crianças. O teatro *para* crianças, a nosso ver, deve ser feito por adultos desde que tenha como finalidade um espetáculo. A escolha de peças, a montagem, a duração, a maneira de representar para crianças é assunto para um artigo futuro. No momento, queremos apenas tratar do teatro *feito* por crianças.

O teatro feito por crianças deve ter por única finalidade educar e distrair as crianças. Deve, ser, portanto, uma atividade interna, nunca um espetáculo, uma maneira de pais e professôres exibirem seus filhos. Todos nós já passamos por festinhas de fim de ano, onde debaixo de fantasias caríssimas e incomodas as pobres crianças exibem, depois de cansativa espera, gracinhas decoradas, sorrisos falsos e gestos ainda mais falsos.

Enquanto o método de ensinar a somar, a comer, a brincar, a aprender, enfim, tem evoluído tremendamente nestes últimos tempos, as representações escolares continuam com o mesmo mau gôsto importado do começo do século; nossas avós, nossas mães, nós e nossos filhos, ainda dizemos as mesmas poesias melosas, fazemos os mesmos passinhos de "ballet" vestidos de borboletas, e terminamos a festa com as mesmas apoteoses à mãe ou à virgem Maria!... E' uma pena que depois de um ano de aplicação de métodos modernos de pedagogia (viva nossos professôres!) o ano escolar termine sempre com uma lição pública de mau gôsto! A criança deixa o primário e vai repetir a mesma coisa no ginásio, incentivada sempre pela completa ignorância dos mestres em assuntos de representações dramáticas. Claro que a culpa não é de ninguém! Aprende-se tudo nas escolas menos a *se expressar*.

Os professôres ficam completamente perdidos quando vem chegando o fim do ano e não podem fazer outra coisa (não existe nada sôbre o assunto) senão repetir o que aprenderam e o público complascente dos pais toma de novo borboletas, acordeons e apoteoses às mães...

As festinhas *obrigatórias* de fim de ano lucrariam muito se os professôres praticassem com seus alunos "Jogos Dramáticos".

Conte uma história para um grupo de crianças e faça-as representá-la. Exija a maior seriedade para que o jôgo não degenere em bagunça e verá que fonte maravilhosa de observação da personalidade infantil, de desenvolvimentos das possibilidades de expressão, de espírito de observação e de educação da imaginação. Num jôgo dramático a criança expandindo-se e divertindo-se livremente estará, ao mesmo tempo, se educando. Pelos jogos de expressão expontânea o professor, seja ensinando geografia, botânica, ritmo ou dicção, estará desenvolvendo no aluno um sentido artístico e social, além de estar colaborando na formação do caráter.

Como qualquer jôgo, os jogos dramáticos exigem contrôle, observação, espírito de equipe, equilíbrio, lealdade. Observando as crianças durante o jôgo, o professor descobrirá fàcilmente o tímido, o sensível, o exibicionista, o desordeiro, o líder, o superficial, o brigão, o vaidoso, etc., etc.

Os jogos de expressão expontânea são tantos quantos os professôres puderem imaginar.

Desde as dramatizações de histórias conhecidas até os jogos de expressão vocal, corporal, as marchas ritmadas com tambor, identificações com os animais, com os elementos etc., etc.

Daremos em cada número dêstes "cadernos" alguns temas para dramatizações. Tôdas poderão ser feitas por crianças, por adolescentes, por alunos de teatro, por atores, etc.

Garantimos que quando chegar o fim do ano e o professor *tiver* que apresentar seus alunos para exibições públicas, haverá muitas idéias novas, e a criança se sentirá muito mais à vontade para representar qualquer coisa criada por ela mesma, com roupas improvizadas, com material simples e de grande efeito (assunto que será tratado em outro artigo). Até o eterno piano, tocado pela especialista, poderá ser substituido por instrumentos de percussão, tocados pelas próprias crianças.

UM TEMA PARA EXEMPLO

Para o Dia da Árvore. O professor conta a história de umas sementinhas que foram plantadas num campo. Com o calor do sol, a seiva da terra e a água que o jardineiro regou ou a chuva que Deus mandou, a sementinha vai-se desenvolvendo, devagarinho, tão devagarinho, como o andar de um ponteiro de relógio. Depois, já crescida, a árvore dá frutos, dá sombra, dá lenha. Os homens vêm colher frutos, tomar sombra e levar lenha para os seus fogões. Cumprida a sua missão de árvore, ela vai murchando de novo, até voltar à posição de sementinha. Esta história simples pode ser desenvolvida ao máximo. Os personagens podem ser tantos quantos forem precisos para ocupar as crianças. Uma ou mais árvores, o sol, o jardineiro, os lenhadores, as moças que colhem frutos, os trabalhadores que vierem buscar sombra etc... Êste jôgo deve ser feito sem palavras, sòmente a ação sendo desenvolvida num ritmo lento para a árvore e mais acelerado para a passagem dos outros. O sol deve permanecer o tempo todo. *Ritmo*: fazer as crianças andarem num determinado ritmo interior. Com a ajuda de um tambor pedir que elas andem alegres, tristes, com mêdo, com despreocupação, atrasadas para a escola, sentindo determinada dor, sentindo-se perseguidas, indo ao encontro de qualquer coisa agradável, etc.

Dar um ritmo determinado no tambor e fazer as crianças comporem uma ação que se enquadre naquele ritmo. Por exemplo o ritmo de um jôgo de pingue-pongue é bem definido. São batidas sempre iguais. O ritmo deuma pessoa escrevendo à máquina já tem uma parada mais alongada que é quando o dactilógrafo empurra o braço da máquina. O ritmo de um homem lavando arroz numa batéia poderia ser feito com três batidas iguais, uma alongada (que é quando êle joga o arroz) e outra rápida (quando volta o arroz). Podem ser criados também, passos abstratos de dança, conforme a imaginação dos alunos. O jôgo deve ser feito por equipes. Depois de dado o ritmo cada grupo vai para um canto compor sua ação.

Nota: Lembramos aos interessados em assinaturas dêsses "Cadernos de Teatro" (seis números por Cr$ 90,00), que as mesmas devêm ser solicitadas ao Tablado, Av. Lineu de Paula Machado, 795, Rio de Janeiro.

CARTAZES EM REVISTA

O sucesso de uma peça muitas vêzes acarreta problemas inesperados de programação, principalmente quando uma companhia mantém dois elencos permanentes sob sua responsabilidade, atuando em praças diferentes. E' o caso, por exemplo de "A Casa de Chá do Luar de Agôsto", atual cartaz do Ginástico, à base de cuja excepcional carreira tem o TBC de acomodar tôdas as suas realizações da temporada atual. Prevendo a permanência da peça de John Patrick no Rio, ainda por muito tempo, o TBC procura uma comédia leve, que possa intercalar na sua programação paulista, entre "Euridice" e Tennessee Williams.

Na foto, vemos Milton Morais, em posição de sentido, diante do "coronel" Fregolente e sob às vistas de Italo "Sakini" Rossi...

SAS

Mais cidades pelo mesmo preço...

Viajando do Brasil para a Europa, pela *SAS*, com uma só passagem, você poderá visitar mais cidades, sem quaisquer despesas adicionais... de acôrdo com o Stop-Over-Plan da *SAS*. E lembre-se... a *SAS* pode levá-lo a um maior número de cidades da Europa do que qualquer outra companhia de aviação intercontinental.

Para qualquer parte do mundo

SCANDINAVIAN AIRLINES SYSTEM

Av. Rio Branco, 277 - Loja 1 - BD

Tel.: 32-6710

"POLAROUTER" um relógio

UNIVERSAL GENÈVE

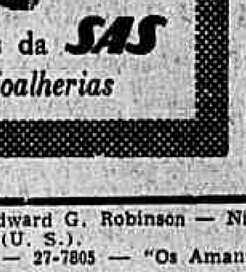

controlando todos os vôos da SAS

À venda nas melhores joalherias

CINEMA

PROJETO

O cinema está feliz. Lembrou-se dêle, até que enfim, um dos trezentos e tantos membros da Câmara dos Deputados, o sr. Aurélio Viana, que se fêz, em discurso e com projeto, o defensor, ou melhor (e mais comovente), o salvador da indústria cinematográfica nacional. Afirma o parlamentar que os cineastas brasileiros estão sendo estrangulados pelos trusts estrangeiros. Não é novidade: o mesmo têm dito e repetido os comunistas, que, mais explícitos, se referem a trusts "ianques", mesmo porque isso de "estrangeiros" é muito vago e não deve ser feita pela metade a propaganda "nacionalista". Naturalmente, fazem côro com os comunistas os outros cineastas brasileiros, os estrangulados realizadores de Sai de Baixo ou Tira a Mão Daí e Depois eu Conto ou O Petróleo é Nosso.

O deputado Aurélio Viana talvez não tenha percebido a côr política ou a classe de seus assessores — pois teve assessores (técnicos, até), o que, aliás, ninguém pode dizer que seja crime. Êstes, sem que o deputado, provàvelmente, desconfiasse de alguma vermelhidão ou algum interêsse imediatista, lhe sugeriram até o que já se tornou uma idéia fixa de todo "cineasta", comunista ou não (e estrangeiro ou não), do cinema brasileiro, e que êle põe, como quem não quer nada, no Art. 7.º do projeto que apresentou na Câmara: a limitação do número de filmes importados, que fica na dependência dessa coisa vaga que é o "imperioso motivo de interêsse público". Desde que a proibição não é possível, façamos a limitação do número de filmes estrangeiros, a fim de que o público do Brasil seja obrigado, se não quiser ficar em casa, a ver mais os filmes nacionais. Não sabemos se os escritores brasileiros já tiveram a mesma idéia — mas não lhes seria difícil arranjar um deputado e, através dêste, um patriótico projeto restringindo a entrada no país de livros de Faulkner, de Gide e, seria o ideal, das peças de Shakespeare, com o objetivo de forçar os leitores inveterados a comprar mais os romances de Jorge Amado, as poesias de Vinicius de Moraes e as peças de Abilio Pereira de Almeida. Se não pensaram, é que estão dormindo de touca.

Por isso, o deputado Aurélio Viana não se limita a dispor sôbre a copiagem obrigatória nos laboratórios nacionais de "filmes cinematográficos". Também dá "outras providências".

No que diz respeito à copiagem, êle amplia uma lei já existente, que dispõe sôbre os filmes em prêto e branco, de 35 ou 16 milímetros. Logo no parágrafo 1.º do Art. 1.º ameaça também a integridade física dos filmes coloridos, que teriam o mesmo destino amargo de seus irmãos sem côr, a menos que a Technicolor, que só possui laboratórios nos Estados Unidos e na Inglaterra, resolvesse instalar aqui o laboratório que não instalou na França, nem na Itália. O "desde que os laboratórios nacionais estejam para isso tècnicamente preparados" não chega a ser, assim, nem um estímulo à irresponsabilidade dos que estão sempre à espreita de uma lei para aproveitá-la: o máximo que poderão fazer os que se prepararem tècnicamente é copiar os filmes fotografados em Kodakrome.

O bravo deputado, que tanta capacidade de resistência evidenciou ante os Ururaí Boys que desceram o pau em quem estivesse na UNE, parlamentar ou estudante, num dos dias mais luminosos dêsse govêrno, nem para ver filmada essa pancadaria, ao que parece, foi ao cinema — e, aliás, não a veria, porque há um tenente-coronel na Censura desde novembro. Provàvelmente não viu também na tela alguns de seus discursos, que nos lembramos ter visto filmados pelos cine-jornais — se não estamos enganados, os da Cinegráfica São Luís. E' possível, até, que nem saiba que, ao discursar, há tempos, da tribuna da Câmara, um cameraman o focalizava, pondo no celulóide os seus gestos e as suas palavras.

Se achamos tudo isso possível e provável, é porque só a cinefobia pode explicar satisfatòriamente certas idéias do deputado Aurélio Viana, que, se não vai ao cinema, está desculpado de dizer que os filmes nacionais rivalizavam em qualidade com os estrangeiros. Mas ser filmado ou visitar os laboratórios nacionais não basta para julgar de sua eficiência e decretar a sua proteção. No momento, se alguns dêsses laboratórios estão bem aparelhados, em compensação não possuem técnicos capazes de manejar os aparelhos. Pois o que têm feito — principalmente os da Cinegráfica São Luís — é desfigurar, no processo de copiagem, a mais sensível e inspirada fotografia do mais competente cameraman. Os filmes copiados no Brasil, infelizmente, já não são os mesmos que deixaram o país onde foram produzidos. Aqui, de saída, são envolvidos por uma névoa, menos ou mais espêssa segundo a aparelhagem dêste laboratório ou o estado de espírito daquele operador. Às vêzes, também chove. E as cenas escuras são sempre mais pretas, enquanto as cenas claras adquirem uma luminosidade que pode ser uma beleza, mas que faz mal à vista de muitos espectadores, sobretudo os que sofrem de avitaminose A, deficiência que, até então, não tinha entre suas contraindicações uma sessão de cinema.

O deputado Aurélio Viana, se fôsse cinemeiro, não ignoraria nada disso. E, se não o ignorasse, não apresentaria o projeto que apresentou. E' o que queremos crer.

MONIZ VIANNA

SPOTLIGHTS

◆ Leslie Nielsen, jovem ator canadense que a MGM aproveitou já em alguns filmes (Ransom, The Forbidden Planet, The Opposite Sex), foi elevado ao estrelato em Capital Offence, produção de Morton Fine (MGM), extraída de um conto de Edwin P. Hicks publicado em Colliers sôbre um jornalista desempregado que, durante a sua lua-de-mel, se esforça por entrevistar um gangster famoso. Antes de Capital Offense, Leslie Nielsen, "emprestado" à Universal, fêz Tammy, com Debbie Reynolds.

◆ Gregory Peck, enquanto aguarda que John Huston termine Heaven Knows, Mr. Allison (com Marlon Brando, Deborah Kerr) para atuar sob as ordens do grande diretor em Typee, fundou uma companhia com Sy Bartlett, cujo primeiro filme se intitula Thieves Market (sem relação com o filme homônimo de Jules Dassin: Mercado de Ladrões) e será rodado na Espanha. Peck desempenhará o papel central e o script já está em andamento, nas mãos de Fay e Michael Kanin, que se basearam numa história de Vincent Evans e Liam O'Brien.

◆ Em Back from Eternity, que John Farrow (Hondo), agora na RKO, já concluiu, atuam Anita Ekberg, Robert Ryan, Rod Steiger, Phyllis Kirk, Keith Andes e Gene Barry.

◆ Ainda na RKO-Radio: Ginger Rogers, Barry Nelson, Carol Channing, David Brian e James Arness são os intérpretes de The First Traveling Saleslady, produzido e dirigido por Arthur Lubin.

◆ Ruth Roman e Sterling Hayden são os protogonistas de Five Steps to Danger, produzido e dirigido por Henry S. Kesler (Grand Productions UA). Miss Roman vem de interpretar, sob a direção de Jacques Tourneur e ao lado de Robert Stack e Virginia Mayo, Great Day in the Morning (Pelo Sangue de Nossos Irmãos), produção Edmundo Graniger em SuperScope & Technicolor para a RKO-Radio.

FORD

◆ *Mudou de nome o novo filme de John Ford, que, de* Three Leaves of a Sharock, *passou a chamar-se* The Rising of the Moon. *Trata-se, como já foi dito, de uma produção Four Provinces, rodada na Irlanda por Ford, com um elenco integrado pelos atores do tradicional Abbey Theater. O filme tem três episódios, baseados em histórias de Frank O'Connor, Martin J. McHugh e Lady Gregory. O indefectível Frank S. Nugent foi o cenarista. E a trama é apresentada e narrada por Tyrone Power, que, aliás, teve sob a direção de Ford a maior performance de sua carreira — em* The Long Gray Line (*A Paixão de uma Vida*).

TRANSFORMAÇÃO DO TEATRO DULCINA EM ESCOLA DE TEATRO

Será adquirido pela Fundação Brasileira de Teatro — Mensagem do presidente da República ao Congresso

O presidente Juscelino Kubitschek enviou mensagem ao Congresso Nacional, acompanhada de projeto de lei, propondo a isenção de impostos à Fundação Brasileira de Teatro, no ato de aquisição do atual Teatro Dulcina.

Justificando a medida pleiteada, observa a mensagem que a Fundação tem por finalidade instalar e manter uma escola-teatro, com o objetivo de promover o ensino da arte, formar intérpretes e profissionais de teatro, criar um centro de estudos, de pesquisas e de divulgação da cultura teatral brasileira, além de ter em vista um programa de atividades beneficentes e educacionais.

Sôbre a pretensão da Fundação Brasileira de Teatro, opinaram os órgãos técnicos dos Ministérios da Educação e da Fazenda, os quais emitiram pareceres favoráveis à concessão da medida pleiteada.

A FRANÇA EM REVISTA

PARIS — Em Cossac-Bonneval, no departamento do Haute-Vienne, foi apresentada "La Belle au bois", "feerie" dramática de Jules Supervielle, posta em cena por Jean Le Poulain.

Essa apresentação marcou a inauguração do primeiro festival de arte dramática daquela cidade, que terá seguimento todos os anos. No cenário magnífico do castelo dos Condes de Bonneval, a apresentação da peça de Supervielle alcançou êxito notável. — SII.

FESTIVAL MIRITA CASIMIRO

Promovido por uma comissão composta dos srs. Ciriaco Giraldes, Pereira Teixeira, Celestino Silveira, Manoel Neves, Domingos Pereira e Armando Lousada, realizar-se-á no próximo dia 27, às 20,30 horas, no Teatro Carlos Gomes, um festival em homenagem à atriz Mirita Casimiro. As associações da colônia portuguêsa e os meios teatral, radiofônico e entidades oficiais já aderiram ao espetáculo de segunda-feira.

CARTAZ DE HOJE

BOATES

ARPEGE — "Waldir Calmon".
BEGUIN — Tel. 23-7272 — "E O Espetáculo Continua..." — com Silvio Caldas e Grande Otelo.
CANOAS — Tel. 37-0235 — "Música E Dança".
CASABLANCA — Tel. 26-7437 — (Fechado).
CIRO'S — Tel. 37-1191 — "Música E Dança".
CLUB 36 — "Elizete Cardoso".
DRINK — "Djalma Ferreira E Os Seus Milionários Do Ritmo".
KEY-BOITE — "Fafá Lemos".
MAXIM'S — Tel. 37-9644 — "Tito Fuentes".
MEIA-NOITE — (Copacabana Palace) — Tel. 57-1518 — "Leny Eversong".
NIGHT AND DAY — Tel. 37-9863 — (Fechado).
NOVO MUNDO — "Jantares Musicados".
SACHA'S — "Sacha, Murilo Almeida E Carminha Mascarenhas".
TUDO AZUL — "Américo Ao Piano".

TEATROS

MUNICIPAL — (Vago).
COPACABANA — Os Artistas Unidos encenam "Aconteceu Naquela Noite" — de Sawajon, sob direção de Graça Mello. Uma peça de fundo policial.
DULCINA — A Companhia Tônia, Celi & Autran apresenta: — "A Viúva Astuciosa" — comédia de Carlo Goldoni, sob direção de Adolfo Celi.
SERRADOR — "Lotária", de Luis Iglésias, com Eva e seus Artistas. Uma comédia que satiriza o "Café-Society".
RIVAL — Alda Garrido promove a reprise de um seu grande sucesso: "Dona Xêpa", de Pedro Bloch.
FOLLIES — "Chez Copacabana", revista de Walter D'Avila.
REPUBLICA —
RECREIO — "Castiga o Couro", revista carnavalesca com Zeloni à testa de grande elenco.
JARDEL — "Está Em Tôdas", uma revista sôbre a hora política, com Rose Rondelli e grande elenco.
JOÃO CAETANO — "Agora a Coisa Vai", revista com Silva Filho, Pedro Dias e Helena Amaral.
MADUREIRA — "Vamos brincar", revista de Zaquia Jorge e A. Bredas, com Zaquia Jorge e seu grande elenco.
CARLOS GOMES — "Aperta O Cinto" — revista que marca o retôrno de Marlene & Luiz Delfino e a estréia de Mirita Casemiro no Brasil.
TEATRO DE BOLSO — "Os Elegantes", comédia de Auremar Rocha sôbre a nossa sociedade. Tel.: 27-3122.
GLORIA —
GINASTICO — "A Casa do Chá do Luar de Agôsto" — de John Patrick, grande sucesso do TBC. Estréia auspiciosa do diretor belga Maurice Vaneau.
TABLADO — Próxima estréia: — "O chapeuzinho Vermelho", peça infantil de Maria Clara Machado a ser lançada em setembro.

CINEMAS — Cinelândia

CAPITÓLIO — 22-6788 — "Jornais — Desenhos e Curiosidades".
IMPERIO — 22-9348 — "Quando O Coração Floresce" — com Katherine Hepburn — Rossano Brazzi. — Colorido. — (U. S.).
METRO — 22-6490 — "Armadilha Amorosa" — com Frank Sinatra — Debbie Reynolds — (U. S.).
ODEON — 22-1508 — "No Mau Caminho" — com Kim Novark — Guy Madison. — (U. S.).
PALACIO — 22-6838 — "O Que O Amor Nos Negou" — com Richard Egan — Dana Winter — (U. S.).
PATHÉ — "Trágica Fatalidade" — com Edward G. Robinson — Nina Foch. — (U. S.).
PLAZA — 22-1097 — "Fuzileiro Do Amor" — com Mazzaropi — Terezinha Amayo. — (Nac.).
REX — 22-6327 — "Os Amantes Do Tejo" — com Françoise Arnoul — Daniel Gelin. — (Fr.).
RIVOLI —
VITORIA — 42-9020 — "Frenesi De Paixões" — com Joan Grawford — Jeff Chandler. — (U. S.).

Centro

CINEAC — 42-6024 — "Jornais — Desenhos — Curiosidade — Comédias — Atualidade".
COLONIAL — "Fuzileiro Do Amor".
FLORIANO — 43-9074 — "No Mau Caminho".
IDEAL — 42-1213 — "Amores De Uma Rainha".
IRIS — 42-0763 — "Campo De Batalha".
MEM DE SÁ — 42-2232 — "Cada Bala Uma Vida".
MARROCOS — 22-7979 — "O Código Do Diabo".
OLIMPIA — "Sinfonia Carioca".
POPULAR — 43-1854 — "Sentinelas Do Deserto".
PRESIDENTE — 42-7128 — "Trágica Fatalidade" — com Edward G. Robinson — Nina Foch. — (U. S.).
PRIMOR — 43-6681 — "Fuzileiro Do Amor".
RIO BRANCO — 43-1639 — "Depois Eu Conto".
SÃO JOSÉ — 42-0592 — "Festival Português".

Bairros — Subúrbios

ABOLIÇÃO — "Frenesi De Paixões".
AGUA SANTA — "Gigantes Em Fúria".
ALASKA — "Os Amantes Do Tejo".
ALFA — 29-8215 — "Fuzileiro Do Amor".
ALVORADA — 37-2936 — "Depois eu conto".
AMERICA — 48-4519 — "Frenesi De Paixões".
ANCHIETA — "O Direito De Nascer".
ART-PALACIO — 57-2795 — "Fuzileiro Do Amor" — com Mazzaropi — Terezinha Amayo. — (Nac.).
ASTORIA — 47-0466 — "Fuzileiro Do Amor".
AVENIDA — 48-1657 — "No Mau Caminho".
AZTECA — 45-6816 — "Depois Eu Conto" — com Anselmo Duarte — Eliana — (Nac.).
BANDEIRANTE — 29-3262 — "Festa Brava".
BANDEIRA — 28-7575 — "Amores Secretos De Eva".
BARONEZA — "Abbott E Costello Caçando Mumias No Egito".
BELMAR — "Cada Bala Uma Vida".
BENTO RIBEIRO — "Terra Da Sedução".
BONSUCESSO — "Frenesi De Paixões".
BOTAFOGO — 26-2250 — "No Mau Caminho".
BRAZ DE PINA — 30-3489 — "Frenesi De Paixões".
CAMPO GRANDE — "Sangue Da Terra".
CARIOCA — 28-8178 — "Os Amantes Do Tejo".
CARUSO COPACABANA — "Trágica Fatalidade".
CATUMBI — 22-3691 — "Depois Eu Conto".
COELHO NETO — "Sinal Vermelho".
COLISEU — 29-8753 — "Depois eu conto".
COPACABANA — 57-5134 — "Frenesi De Paixões".
DANUBIO — 37-1980 — "Marcha Triunfal".
ESKYE — "Trágica Fatalidade".
ESTACIO — 32-2923 — "Ouro E Vingança".
FLORESTA — 26-6257 — "Fuzileiro Do Amor".
FLUMINENSE — "Ricardo, Coração De Leão".
GLORIA — "Qual Será O Nosso Amanhã".
GUANABARA — 26-9339 — "Papai Pernilongo".
MADDOCK LOBO — 48-9610 — "Fuzileiro Do Amor".
IPANEMA — 47-3806 — "No Mau Caminho".
IRAJÁ — 29-8530 — "Ali Babá".
IMPERATOR — "Trágica Fatalidade" — com Edward G. Robinson — Nina Foch. — (U. S.).
LEBLON — 27-7805 — "Os Amantes Do Tejo".
LEME — 37-6412 —
LEOPOLDINA — "Sangue Rebelde".
MADRID — 43-1185 — "O Que O Amor Nos Negou".
MARACANÃ — 48-1910 — "No Mau Caminho".
MARAJÁ — 28-7394 —
MARAJÓ — "A Nave Das Mulheres Malditas".
MARIANA — 27-1357 — "Tankanica Inferno Das Selvas".
MELLO — 30-3077 — "Fuzileiro Do Amor".
METRO COPACABANA — 37-9797 — "Armadilha Amorosa" — com Frank Sinatra — Debbie Reynolds — (U. S.).
METRO TIJUCA — 48-9970 — "Armadilha Amorosa" — com Frank Sinatra — Debbie Reynolds — (U. S.).
MADUREIRA — 29-8733 — "Frenesi De Paixões".
MAUÁ — "Fuzileiro Do Amor" — com Mazzaropi — Terezinha Amayo. — (Nac.).
MASCOTE — 29-0411 — "Fuzileiro Do Amor".
MODERNO — "Invasores De Marte".
MEIER — "Lili".
MONTE CASTELO — 29-9250 — "O Grande Guerreiro".
MOÇA BONITA — "Caminhos Sem Volta".
MIRAMAR — "Frenesi De Paixões".
NACIONAL — 26-6072 — "Depois Eu Conto".
NATAL — 48-1032 — "Cada Bala Uma Vida".
OLINDA — 48-1032 — "Fuzileiro Do Amor".
PALACIO HIGIENOPOLIS — "Fuzileiro Do Amor".
PALACIO SANTA CRUZ — "Depois Eu Conto".
PALACIO VITORIA — 48-1971 — "Cabeça De Praia".
PARAISO — 30-1060 — "Trágica Fatalidade".
PARA TODOS — 29-5191 — "Depois Eu Conto".
PAX — 27-6621 — "Trágica Fatalidade" — com Edward G. Robinson — Nina Foch. — (U. S.).
PIRAJÁ — 47-2668 — "Frenesi De Paixões".
POLITEAMA — 25-1143 — "Cada Bala Uma Vida".
RAMOS — 30-1094 — "Depois Eu Conto".
REGENCIA — "Fuzileiro Do Amor".
ROULIEN — 49-5691 — "O Destino Me Persegue".
ROYAL — 42-7191 — "Fuzileiro Do Amor".
RIAN — 47-1144 — "Os Amantes Do Tejo".
RIDAN — 40-1693 — "Quando O Coração Floresce".
ROSARIO — 30-1889 — "Trágica Fatalidade".
ROXI — 27-8245 — "O Que O Amor Nos Negou" — com Richard Egan — Dana Winter — (U. S.).
SANTA ALICE — "No Reinado Da Guilhotina".
SANTA CECILIA — 30-1823 — "Depois Eu Conto".
SANTA HELENA — "A Princesa E O Plebeu".
SÃO GERALDO — "Os Três Corsários".
SANTO AFONSO — "A Corôa De Ferro".
SÃO LUIZ — 25-7679 — "Os Amantes Do Tejo" — com Françoise Arnou — Daniel Gelin. — (Fr.).
SÃO PEDRO — 30-4181 — "Depois Eu Conto".
TIJUCA — 46-4516 — "Amores De Uma Rainha".
TODOS OS SANTOS — 49-0300 — "Rifles Para Bengala".
TRINDADE — "O Diamante".
VAZ LOBO — 29-9198 — "A Lei Da Chibata".
VILA ISABEL — "Mensageiro Do Diabo".

Governador

GUARABU — "Rochedos Da Morte".
ITAMAR — "Depois Eu Conto".
JARDIM — "Cada Bala Uma Vida".

Niterói

CASSINO — "Êles E Elas".
CENTRAL — "Sangue Ardente".
ICARAI — "Os Amantes Do Tejo".
IMPERIAL — "Tarantula".
ODEON — "Amores De Uma Rainha".
PALACE — "Marte Invade A Terra".
VERA CRUZ — "Fuzileiro Do Amor".
SÃO BENTO — "Rajadas De Odio".

Caxias

CAXIAS — "Terra Dos Faraós".
PAZ — "Terrível Como O Inferno".
POPULAR — "No Mau Caminho".

Petrópolis

CAPITOLIO — "Frenesi De Paixões".
D. PEDRO — "Brutos Em Fúria".
PETROPOLIS — "Mares Violentos".

T. Rios

REX — "Cada Bala Uma Vida".

VEJA NA 17.ª PÁG. DO 2.º CADERNO HORÁRIO E PRÓXIMAS ESTRÉIAS

DIRETOR
:I. PAULO FILHO
Avenida Gomes Freire, 471

Correio da Manhã

SUPERINTENDENTE
JOSÉ V. PORTINHO

REDATOR-CHEFE
ANTONIO CALLADO

RIO DE JANEIRO, SEXTA-FEIRA, 24 DE AGOSTO DE 1956

N. 19.453 — ANO LVI

GERENTE
ALINIO DE SALLES

COGITA-SE DE MARCHA-MONSTRO de ruralistas sôbre o Rio e São Paulo

Como descreveu o sr. Mem de Sá, no Senado, o descontentamento reinante nos meios rurais paulistas

O senador gaúcho Mem de Sá falou no Monroe a propósito de uma visita que, em companhia de outros membros daquela casa, fêz a meios agrícolas de São Paulo.

Eis um trecho informativo do seu discurso:

Não vim hoje à tribuna com isenção de fazer discurso político, em atenção aos dignos colegas do PSD e do PTB que integravam a delegação visitante. Mas não incidirei em exagêro ao ressaltar o ambiente de profunda intranqüilidade e de acerbas críticas que reina no seio do ruralismo bandeirante.

O ABANDONO DOS HOMENS DO CAMPO

Os credenciados porta-vozes que ali falaram insistiram, em côres vivas, no abandono a que estão sendo relegados os homens do campo e os problemas fundamentais de nossa produção primária. Sem preocupações políticas e sem ânimo faccioso, empenhados na sobrevivência do regime e das instituições, deram às suas orações a veemência que só o profundo ressentimento explica e chegaram, por vêzes, à dramaticidade que o desalento justifica. Ouvimos do representante dos pecuaristas de leite, o clamor da classe pelo descaso com que seus memoriais e reivindicações há mais de seis meses são tratados e contra a situação insustentável a que os fatôres inflacionários haviam conduzido sua produção. Uma fazendeira paulista, mulher enérgica e inteligente, não conteve sua indignação e lançou apêlo que tanto impressionava pela angústia da voz como pelo amargor das palavras. Ainda à saída, repetia-nos com as mãos juntas, em tom de exortação candente: "Não sou fazendeira de asfalto, sou mulher de campo, que trabalha e luta. Plantei trigo e vim com as amostras para as ruas da cidade, sem encontrar comprador. Dei-o às vacas para produzir leite. E agora, querem forçar-me a dar o leite aos porcos para produzir banha?" O delegado dos pecuaristas de corte falou-nos da intolerável pressão que sofrem dos trustes, escudados êste num Decreto-lei dos últimos dias do Estado Novo, que, consoante é interprete, desampara o produtor sem benefício para o consumidor. Há dez anos pedem o reexame do problema para a adoção de leis e soluções que restabeleçam a justiça no tratamento entre os pecuaristas e os industriais.

O CAFÉ'

Falaram após os representantes das lavouras de café e de algodão. A exacerbação dêstes culmina no confisco cambial a que estão sujeitos. Sentem-se espoliados e ofendidos espoliados em seu trabalho e ofendidos pela fraude que o artificialismo do regime atual estimula. A incúria governamental na política do café conduziu o Brasil ao quadro melancólico dos dias correntes. De 1930 para cá, mercê desta desorientação, as remessas de café brasileiro caíram quase à metade do volume físico, enquanto que os competidores de outras terras mais que duplicaram sua contribuição para os mercados de consumo, no mesmo período. Para exportar uma saca do produto, exige-se, entre nós, o preenchimento de mais de 80 documentos, em cêrca de 125 vias, como se houvesse um empenho e preconcebido afã em atormentar e entorpecer o escoamento de nossa principal fonte de riqueza. O sistema cambial vigorante fere o agricultor, desencoraja a produção e determina a evasão criminosa de divisas em níveis impossíveis de precisar. A economia nacional, portanto, como a privada além de outros efeitos funestos se vê desangrada e sacrificada pelo engenho artificioso que apenas lhe retarda a recuperação e o desenvolvimento.

GRAVIDADE DA SITUAÇÃO

Mas, senhores senadores, de tôdas, a mais funda impressão foi a produzida pelo discurso com que o presidente da FARESP encerrou a reunião. Acentuou o ilustre sr. Clóvis de Sales Santos que a serenidade de suas palavras seria o resultado do deliberado esfôrço em controlar emoções, a fim de que a consciência da responsabilidade de seu pôsto lhe assegurasse o maior pêso das afirmações que devia formular. Asseverou, então, que a suprema gravidade da situação em desenvolvimento residia em que se estava criando, e cada dia mais avultando, um ambiente de ressentimentos e incompatibilidades entre os homens do campo e as populações urbanas. Sentiam-se aquêles como que maltratados e oprimidos por uma política que crescentemente favorece às concentrações citadinas. Estas, precisamente por serem concentradas, recebiam todos os benefícios e proteções, enquanto aquêles, por dispersos e distantes eram por sistema esquecidos e menosprezados.

A TENSÃO CRIADA

A tensão crescia em ritmo alarmante, chegando-se a um estado emocional prenunciador das piores conseqüências. Não se poderia encontrar índice mais seguro dêste estado de espírito do que o ministrado pela agitação reinante entre os agricultores do norte do Paraná. Tal era o clima ali existente que meia dúzia de agitadores comunistas ou não — organizaram um sindicato ou associação de classe, destinado a reivindicar suas direitos e, em menos de um mês, haviam logrado a adesão de 12.000 lavradores! Para fixar o estado dalma desta boa gente, bastaria dizer que de vários dêles, o orador ouviu a desnorteante afirmativa de que "Graças à Virgem da Aparecida, sou comunista!"

MARCHA MONSTRO

O presidente da FARESP informou, ainda, que se está tornando cada vez mais intensa a pressão dos ruralistas do Paraná e São Paulo para a realização de uma marcha de protesto no Rio de Janeiro e na Capital paulista. Trinta ou 40 mil homens querem desfilar, com seus instrumentos de trabalho, pelas ruas das grandes cidades, em protesto de suprema veemência contra a situação em que se encontram. Palmas e aclamações do plenário confirmaram a solene advertência, com exclamações de entusiasmo e de decisão. Mas o sr. Sales Santos com mal contida emoção, acrescentou que o sentimento de responsabilidade dos líderes da classe os levava a conter êste impulso, pelo temor dos perigos que semelhante desfile poderia acarretar para a ordem constitucional. Entretanto, finalizou, os líderes e responsáveis sentiem com nitidez o limite de suas possibilidades e se, por desgraça, continuar em agravação o quadro aqui vigorante, não abdicarão de seus deveres para com a classe que dirigem e se colocarão à tesia do movimento ditado pelo desespêro e pela revolta."

ESCLARECIMENTOS SÔBRE SINISTROS DE BENS PENHORADOS AO BANCO DO BRASIL

Requerimento de informações sôbre garantia dos mutuários contra avaliações das companhias seguradoras — Apenas um projeto apresentado ontem na Câmara

O deputado Abguar Bastos apresentou à Câmara requerimento de informações ao Executivo indagando depois de ouvidos o Instituto de Resseguros do Brasil e o Banco do Brasil, da garantia oferecida pelos mutuários contra avaliações feitas pelas companhias seguradoras que possam ser lesivas, em virtude de má fé, aos interesses dos segurados e a oferecida ao Banco do Brasil, nos mesmos casos, visto tratar-se de bens penhorados. O deputado paulista solicitou ainda cópia dos relatórios dos sinistros de bens penhorados ao Banco do Brasil nos anos de 1954 e 1955.

MAIS PEDIDOS DE INFORMAÇÕES

Mais dois requerimentos de informações foram apresentados ontem na Câmara, respectivamente, pelos srs. Rogê Ferreira e Frota Aguiar. No primeiro, que é dirigido ao ministro da Justiça, deseja o autor saber se é verídica a notícia de que transita naquêle Ministério processo a respeito da expulsão do território brasileiro do intelectual Ruggero Jacobi. No segundo, o deputado carioca deseja saber do ministro da Viação se já foi providenciado o preenchimento das vagas do Quadro II daquêle Ministério, conforme determinam a lei 1.163, de 22-7-1950 e o decreto 39.000, de 10-4-1956.

PROJETO DE FAVOR

O único projeto de lei apresentado é de autoria do deputado Georges Galvão. O representante carioca manda relevar a prescrição em que incorreu a ação de direito de Francisco Gomes Marinho para pleitear, pelos meios legais, reingresso na Casa da Moeda. E' mais um projeto de benefício pessoal que se apresenta naquela Casa do Congresso.

NO MUNDO POLÍTICO

- *Reação salutar*
- *O líder e as Comissões de Inquérito*
- *Importações irregulares*

Já se nota uma salutar reação na Câmara contra o projeto de prorrogação dos mandatos, que o sr. Antônio Horácio candidamente denomina de "coincidência" de mandatos. A iniciativa do deputado pessedista cearense é dessas cuja aprovação compromete o decôro do Congresso.

Além de ferir um dos pontos básicos da Democracia, que é a fuga à consulta popular, o projeto atenta contra a boa norma e a moral política. E' de se estranhar, por isso, que tenha sido apoiado por tantos deputados, de diferentes partidos, e recebido pronunciamentos favoráveis de algumas assembléias legislativas. No fundo, a aprovação do projeto de prorrogação de mandatos só lhes vai tirar autoridade para falar em nome do povo, que não foi consultado e é o único capaz de delegar poderes para o exercício de mandatos, quer do Executivo, quer do Legislativo.

A reação espontânea, mas firme e corajosa que se nota na Câmara, contra o projeto Antônio Horácio, é mais uma demonstração de que, na Democracia, desde que discutidas, as iniciativas más e inoportunas são combatidas e vencidas.

Mais alguns dias e o sr. Antônio Horácio, autor da infeliz iniciativa, irá capacitar-se de que não deveria tê-la levado avante. Seu projeto já nasceu morto. O que se aguarda é apenas seu entêrro.

AS COMISSÕES DE INQUÉRITO E O LÍDER

O deputado Vieira de Melo, em conversa com os jornalistas, fêz algumas declarações sôbre a Comissão Parlamentar de Inquérito, que ontem se instalou, para investigar a possível participação de um "legislador brasileiro" em negócios de pinho com o govêrno Perón.

Deixou claro que os trabalhos da Comissão, para o govêrno, são da mais alta importância. Frisou que a maioria não vai permitir agitação nos trabalhos. Seu desejo é o de que as conclusões sejam feitas com a máxima brevidade. Acha que o prolongamento dos trabalhos e da discussão só pode trazer desgaste ao govêrno e aos partidos que o apoiam no Congresso.

Sem cercear o direito da oposição, que ali está representada, o sr. Vieira de Melo declarou que a maioria não se deixará conduzir, mas conduzirá os trabalhos que vão ser iniciados hoje.

O líder da maioria tem na mais alta conta a influência que as Comissões de Inquérito podem exercer na opinião pública. Por isso, declarou, ao final de suas rápidas declarações:

— "As Comissões de Inquérito têm que merecer uma atenção especial da liderança. Se isso não ocorresse quando se criou a Comissão Parlamentar para investigar a origem dos bens declarados pelos candidatos à presidência da República, garanto que até hoje o sr. Juscelino Kubitschek não teria chegado ao Catete..."

IMPORTAÇÕES IRREGULARES

A comissão de inquérito designada para apurar a ocorrência de fraudes cambiais ou fiscais e a evasão dos ágios e sobretaxas em importações irregulares, já foi criada há mais de uma semana. Até agora não conseguiu reunir-se.

Ontem apareceram alguns de seus membros na sala da Comissão de Justiça. Não havia número.

Foi marcada nova reunião para a próxima segunda-feira, às 15 horas. Pelo visto, será mais uma comissão de inquérito que não surtirá efeito.

NO RIO O GOVERNADOR DO PIAUÍ

Acha-se no Rio o governador do Piauí, general Galosa e Almendra, que aqui veio tratar de interêsses do seu Estado. O governador recebeu a visita, ontem, do ajudante de ordens do ministro Nereu Ramos, que o mandou cumprimentar.

NOVO AGAMENON

Quando discursava o sr. Pontes Vieira, relembrando a figura do sr. Agamenon Magalhães, o deputado Emílio Carlos pediu a palavra e, em aparte, mostrou que o político pernambucano era um elemento de equilíbrio na política nacional. Depois de sua morte, muita coisa sucedeu, que poderia ter sido sustada pela sua prudência e senso político. Seria necessário agora um novo Apamenon.

ABOLIÇÃO DO CARGO DE VICE-GOVERNADOR DE MINAS

BELO HORIZONTE, 23 (Sucursal) — O deputado Gil Vilela, do PDC, apresentou à Assembléia Legislativa projeto de lei extinguindo o cargo de vice-governador do Estado, após o término do atual titular do cargo. O governador do Estado seria substituído pelo presidente da Assembléia.

Justificando sua proposição, frisa o sr. Gil Vilela: "Em verdade não parece bem em Constituição de Estado como o de Minas, a existência de cargo que, motivando tão acendradas disputas eleitorais para o seu preenchimento nenhuma atribuição própria se lhe pode conferir e cuja função garantida com vencimentos que a sua representação exige elevados e condignos é de mera substituição eventual". O cargo é meramente decorativo e sua abolição será bem recebida. Trinta e um deputados já assinaram o projeto de emenda constitucional do deputado democrata cristão.

JANIO PROCESSA MAIS UM JORNAL

SÃO PAULO, 23 — Em despacho de ontem o governador do Estado, sr. Jânio Quadros, determinou ao secretário da Justiça que tomasse as providências necessárias para a instauração de processo contra um matutino local, pela divulgação de notícia que considera inverídica.

Refere-se o governador à notícia de que, pessoalmente, teria entregue um cheque ao deputado Nogueira Filho para que êste, por sua vez, o entregasse a uma Prefeitura do interior. E, segundo o mesmo jornal, tal fato teria provocado um atrito entre o governador e o sr. Carvalho Pinto, secretário da Fazenda. Asp.

COM O PTB BAIANO

SALVADOR, 23. Abrindo o seu noticiário político, o jornal A Tarde, desta capital divulgou a seguinte nota a respeito de graves irregularidades que teriam sido apuradas na delegacia local do SAPS:

"Com o protesto recente de seis letras de responsabilidade dos srs. Alaim Melo e Antonio Eliseo Gusmão Filho, veio a furo o caso da sociedade existente entre ambos e que consistia, principalmente, na compra das contas dos fornecedores do SAPS. Uma cunhada do sr. Gusmão residente em Arabeju, e que havia avalisado umas tantas letras para o mesmo fim, ao ter conhecimento do protesto veio a esta capital e liquidou cêrca de Cr$ 500.000,00 de letras que avalisou, tendo, então, advertido sèriamente o seu cunhado, que viajou incontinente para o Rio de Janeiro, a fim de exigir do sr. Alaim a devolução de mais de um milhão que êste recebeu diretamente do SAPS "passando para trás" o sócio e a respectiva cunhada.

Consta que o sr. Gusmão foi disposto a tudo, contanto que salve pelo menos os 500 mil da cunhada, que não está disposta a ir no conto..." Asp.

MANIFESTO DO P. I.

SÃO PAULO, 23. Amanhã vão reunir-se, em sessão conjunta, os diretórios regional e municipal do Partido Libertador. Nessa reunião deve ser discutida a redação de um manifesto ao povo paulistano, no qual os libertadores darão contas do motivo que os levou a apoiar e o senhor Carvalho Pinto como a "fórmula alta" para solução do problema sucessório municipal. Asp.

EM CATOLÉ DO ROCHA

JOÃO PESSOA, 23. O deputado Américo Maia solicitou a nomeação de uma comissão Parlamentar de Inquérito, para apurar, em Catolé do Rocha, a procedência ou não, de uma denúncia formulada pelo delegado Fiscal do Tesouro, neste Estado, a respeito da aplicação de verbas consignadas, todos os anos, no Orçamento da República, e destinada a instituições existentes naquele município. Segundo a denúncia, as verbas não são aplicadas, devidamente. M.

O INCÊNDIO NA FRIMISA

BELO HORIZONTE, 23. O deputado Milton Sales está examinando a oportunidade de convocar uma sessão secreta da Assembléia, a fim de que os deputados possam tomar conhecimento do inteiro teor do parecer do sr. Wilson Guimarães, sôbre o incêndio da FRIMISA.

O representante udenista aguarda apenas o pronunciamento da Comissão de Inquérito sôbre um requerimento que pretende apresentar aquele órgão, solicitando vista do referido parecer. Como possìvelmente o seu requerimento não será deferido, tem-se como certo que o parlamentar oposicionista acabará solicitando a reunião secreta do plenário. M.

APROVADO PELA CÂMARA O PROJETO da mudança da Capital da República

Constituição da Companhia Urbanizadora da Nova Capital do Brasil — Garantia do Tesouro Nacional às operações de crédito — Plano Naciohal de Viação — Obrigados os Institutos de Previdência, as Sociedades de Economia Mista e as Autarquias da União a adquirir títulos e obrigações da companhia urbanizadora — Abertura do crédito de 125 milhões de cruzeiros

A Câmara dos Deputados aprovou ontem, em discussão única, o projeto que dispõe sôbre a mudança da Capital Federal para o Planalto Central, em Goiás. Esta proposição, após de aprovada sua redação final, seguirá ao Senado.

Eis a sua íntegra:

"Art. 1.º A Capital Federal do Brasil, a que se refere o artigo 4.º do Ato das Disposições Transitórias da Constituição de 18 de setembro de 1946, será localizada na região do Planalto Central, para êsse fim escolhida na área que constituirá o futuro Distrito Federal, circunscrita pela seguinte linha:

Começa no ponto de Lat. 15.º 30'S e Long. 48.º 12'W — Green. Dêsse ponto segue para Leste pelo paralelo de 15.º 30'S até encontrar o meridiano de 47.º e 25'W Green, dêsse ponto segue o mesmo meridiano de 47.º e 25'W Green, para o sul até o Talweg do Córrego S. Rita, afluente da margem direita do Rio Prêto. Daí pelo Talweg do citado córrego S. Rita, até a confluência dêste com o Rio Prêto, logo a juzante da Lagoa Feia. Da confluência do córrego S. Rita com o Rio Prêto, segue pelo Talweg dêste último, na direção sul, até cruzar o paralelo de 16.º 03'S. Daí, pelo paralelo 16.º 03' na direção Oeste, até encontrar o Talweg do Rio Descoberto. Daí para o norte, pelo Talweg do Rio Descoberto até encontrar o meridiano de 48.º 12'W Green. Daí para o Norte pelo meridiano de 48.º 12'W Green, até encontrar o paralelo de 15.º 30' Sul, fechando o perímetro.

Art. 2.º Para cumprimento do dispositivo constitucional citado no artigo anterior, fica o Poder Executivo autorizado a praticar os seguintes atos:

a) constituir, na forma desta lei, uma sociedade que se denominará Companhia Urbanizadora da Nova Capital do Brasil, com as finalidades indicadas no art. 3.º;

b) estabelecer e construir, através dos órgãos próprios da administração federal, e com a cooperação dos órgãos das administrações estaduais, o sistema de transportes e comunicações do Novo Distrito Federal com as Unidades Federativas, coordenando êsse sistema com o Plano Nacional de Viação;

c) dar a garantia do Tesouro Nacional às operações de crédito negociadas pela Companhia Urbanizadora da Nova Capital do Brasil, no País ou no exterior, para o financiamento dos serviços e obras da futura Capital, ou com ela relacionados;

d) atribuir à Companhia Urbanizadora da Nova Capital do Brasil, mediante contratos ou concessões, a execução de obras e serviços de interêsse do novo Distrito Federal, não compreendidos nas atribuições específicas da emprêsa;

e) firmar acôrdos e convênios com o Estado de Goiás, visando a desapropriação dos imóveis situados dentro da área do novo Distrito Federal e o seu posterior desmembramento do território do Estado e incorporação ao domínio da União;

f) estabelecer normas e condições para a aprovação dos projetos de obras na área do futuro Distrito Federal, até que se organize a administração local;

g) instalar, no futuro Distrito Federal, ou nas cidades circunvizinhas, serviços dos órgãos civis e militares da administração federal e nêles lotar servidores, com o fim de criar melhores condições ao desenvolvimento dos trabalhos de construção da nova cidade.

Parágrafo único. O Congresso Nacional delliberará oportunamente, sôbre a data da mudança da Capital, ficando revogado o artigo 6.º da lei n.º 1.803, de 5 de janeiro de 1953.

DA COMPANHIA URBANIZADORA

Art. 3.º A Companhia Urbanizadora da nova Capital do Brasil terá por objeto:

1. Planejamento e execução do serviço de localização, urbanização e construção da futura Capital, diretamente ou através de órgãos da administração federal, estadual e municipal, ou de emprêsas idôneas com as quais contratar;

2. aquisição permuta, alienação locação e arrendamento de imóveis na área do Novo Distrito Federal ou em qualquer parte do território nacional, pertinentes aos fins previstos nesta lei;

3. execução, mediante concessão, de obras e serviços da competência federal, estadual e municipal, relacionados com a Nova Capital;

4. prática de todos os demais atos concernentes às finalidades sociais, previstos nos Estatutos ou autorizados pelo Conselho de Administração.

Parágrafo único. A Companhia poderá aceitar doação pura e simples, de direitos e bens imóveis e móveis, ou doação condicional, mediante decreto autorizativo do presidente da República.

Art. 4.º O Presidente da República designará, por decreto, o representante da União nos atos constitutivos da Sociedade e nos de que trata o artigo 24.º, § 2.º, desta Lei.

Art. 5.º Nos atos constitutivos da Companhia inclui-se a aprovação:

a) das avaliações de bens e direitos arrolados para integrarem o capital da União;

b) dos Estatutos Sociais; e

c) do plano de transferência de quaisquer serviços públicos que venham a passar para a mesma Sociedade.

Art. 6.º A constituição da Sociedade e quaisquer modificações em seus Estatutos serão aprovadas por decreto do Presidente da República.

Parágrafo único. Dependerá, todavia, de autorização legislativa expressa qualquer alteração que vise modificar o sistema de administração da Companhia, estabelecido nesta lei.

Art. 7.º Na organização da Companhia serão observadas no que forem aplicáveis, as normas da legislação de Sociedades Anônimas, dispensado, porém, qualquer depósito de capital em estabelecimento bancário.

Art. 8.º A Companhia terá a sua sede na região definida no artigo 1.º, sendo indeterminado o prazo de sua duração.

DO CAPITAL SOCIAL

Art. 9.º A companhia Urbanizadora na Nova Capital do Brasil terá o capital de Cr$ 500.000.000,00 dividido em 500.000 ações ordinárias nominativas do valor de Cr$ 1.000,00 cada.

Art. 10.º A União subscreverá a totalidade do capital da Sociedade, integralizando-o mediante:

1. A incorporação dos estudos, bens e direitos integrantes do acêrvo da Comissão Exploradora do Planalto Central do Brasil de 1892, da Comissão de Estudos para Localização da Nova Capital do Brasil, de 1946, e da Comissão de Planejamento da Construção e da Mudança da Capital Federal, criada pelo decreto n.º 32.976, de 8 de junho de 1953 e alterada pelo

(Conclui na 11.ª página)

FOI PARA O NECROTÉRIO o projeto que cria o Ministério da Economia

Apresentadas duas proposições, uma regulando a locação de prédios urbanos residenciais e outra proibindo por dois anos a importação de automóveis de luxo

O Senado passou quase tôda a tarde de ontem discutindo um requerimento da Comissão de Finanças sugerindo, primeiro, que o projeto que cria o Ministério da Economia saísse do regime de urgência, e, segundo, que fôsse remetido à Comissão Mista de Reforma Administrativa.

O requerimento foi justificado pelo sr. Alvaro Adolpho, presidente daquela Comissão, tendo concordado como o mesmo o líder da maioria, muito embora achasse não ser possível retirar da proposição o caráter de urgência com que estava tramitando. Contudo, havendo precedentes no tocante à particularidade, não tinha dúvida em se submeter ao voto do plenário. Quanto à remessa à Comissão Mista de Reforma Administrativa estava de acôrdo, mas fazia desde logo apêlo a êsse órgão no sentido de que se reúna e delibere a respeito, sem delongas.

Falaram os srs. Vitorino Freire, Auro Moura Andrade, Kerginaldo Cavalcanti, representantes da UDN, etc.

Após o debate, longo e extenuante, foi aprovado o primeiro item do requerimento, isto é, o cancelamento da urgência, por 28 contra 7 votos.

Seguiram-se declarações de voto que por sua vez provocaram novos debates. O sr. Kerginaldo Cavalcanti declarou que fôrças ocultas estavam agindo contra a iniciativa, o que levou o sr. Coimbra Bueno a protestar, pois, no dizer dêste último, tudo estava muito claro. O que se queria era uma reforma administrativa e não a criação apenas de um Ministério.

O sr. Mem de Sá arrepiou-se com a declaração posterior do sr. Kerginaldo, segundo a qual o Senado não votava desde logo o projeto porque o ministro da Fazenda era contra o mesmo. Além do sr. Mem de Sá também o sr. Daniel Krieger protestou, insinuando que o líder da maioria devia depôr no caso, pois o Senado não podia receber a ofensa de que estava votando a degola do projeto para atender ao ministro da Fazenda. O sr. Fernando Muller explicou então que o sr. Kerginaldo tinha declarado apenas que ouvira dizer. Ficou por isso mesmo.

O sr. Vitorino Freire foi positivo: disse que votou contra o item n. 1 do requerimento, na certeza de que o projeto não voltaria mais a debate. Ia ficar no necrotério, depois de receber a extrema-unção, consubstanciada no item segundo do requerimento.

Êsse item segundo foi aprovado sem maiores contratempos, declarando a Mesa que em virtude de aprovação do requerimento a matéria saía do regime de urgência e seria enviada à Comissão Mista de Reforma Administrativa.

Em declarações de voto, a UDN esclareceu que votara a favor do requerimento, mas o certo seria a rejeição *in-limine* do projeto, única maneira de possibilitar um estudo da matéria pela Comissão Mista, quando fizesse a reforma administrativa.

PROIBIÇÃO DE ENTRADA DE AUTOMÓVEIS

O sr. Novaes Filho continuou mostrando a necessidade urgente de medidas heróicas para conter a espiral inflacionária e portanto para salvar o país da bancarrota. Achava que o Congresso e o Executivo tinham de agir imediatamente, sob pena de quando se alertasse já ser tarde. Aludiu à entrevista do ministro da Fazenda em que o sr. Alkmin declara ter gasto o país nos últimos seis meses, com funcionalismo, 22 bilhões de cruzeiros, quando durante todo o ano passado gastou apenas 21 milhões.

Concluiu o senador pernambucano enviando a Mesa projeto em que proíbe a importação, por dois anos, de automóveis de passeio e outros, nos seguintes têrmos:

"Art. 1.º — Fica expressamente proibida, durante dois anos, a contar da vigência desta

(Conclui na 11.ª página)

Ler na 8.ª página:

REAPARELHAMENTO ECONÔMICO e contenção da inflação

(Câmara dos Deputados)

Denúncia contra um legislador

INSTALADA NOVA COMISSÃO DE INQUÉRITO

Iniciou-se sob o signo das discussões estéreis — Marcada nova reunião para hoje — A Comissão de Turismo ouve o chefe do escritório comercial do Brasil em Nova Yorque

Instalou-se a comissão de inquérito encarregada de investigar a denúncia contra um legislador brasileiro que se teria envolvido em transações ilícitas junto ao govêrno de Perón.

Foi eleito presidente da comissão, por 6 votos contra 1, o sr. Cid Carvalho (PSD, do Maranhão). Ato contínuo foi designado relator o sr. Benjamim Farah (PSD, do Distrito Federal).

Era só isso o que deveria constar da ordem do dia dos trabalhos. A reunião entretanto se prolongou por quase duas horas, para que todos os presentes discorressem sôbre as virtudes que devem exornar os membros de uma comisão de inquérito, sôbre a excelência da verdade e cumprimento do dever.

O primeiro a fazer uso da palavra foi o sr. João Agripino. Sua explanação serviu para mostrar que a UDN não estava contente com o fato de ter sido afastada das posições de direção. Muito embora fôsse essa linha a linha adotada pelo partido, no início do ano, com relação às comissões permanentes, desejava um pôsto de comando naquela oportunidade. Assim é que, durante quase meia hora, o sr. João Agripino disse que se fôsse provada a inocência do sr. João Goulart, ela seria proclamada pelo seu partido. Se houvesse dificuldades na colheita de provas, êle usaria de todos os meios ao seu alcance para que fôsse cumprida a lei. Para isso iria empregar todo o seu esfôrço físico e intelectual. Iria esgotar tôdas as fontes de informação dentro e fora do país. Pelo fato de haver membros da oposição dentro da comissão não corria risco a posição como um dos prováveis relatores. Acontecia no entanto que ninguém sabia ainda se havia culpado ou quem seria o culpado. Tanto fazia, assim, escolher um relator da UDN como do PSD, ou de qualquer um outro partido. O sr. João Agripino falara no nome do sr. João Goulart. Oficialmente, porém, o nome do sr. Goulart ainda não entrara nas cogitações da comissão. Podia ser êle, podia ser um udenista. Fôsse quem fôsse seria apontado à nação para o devido castigo. Em face disso, a insinuação de que só um nome da UDN seria capaz de exercer o cargo de presidente ou de relator feria os brios da maioria. Não havia ali ninguém mais digno ou menos digno, mais preocupado ou menos preocupado em encontrar a verdade. Todos a desejavam e a comissão havia de encontrá-la.

Falou ainda o sr. Benjamim Farah, que se referiu à sua espinhosa missão e disse que relutara em aceitar o cargo, tendo certeza todavia de que encontraria a verdade e faria justiça.

Falou também o sr. Chagas Freitas, (PTB, do Piauí).

O sr. Mário Martins contentou-se com um aparte.

O presidente, sr. Cid Carvalho, encerrou a sessão, convocando outra para hoje, às 15,30 horas.

TURISMO E PROPAGANDA

O sr. Francisco Medaglia, chefe do Escritório Comercial do Brasil em Nova York, compareceu ontem perante a comissão de inquérito do Turismo, para dizer o que estava fazendo ali e o que deveria ser feito em prol de um mais amplo conhecimento do Brasil, nos Estados Unidos.

Disse que não fazemos propaganda como fazem os outros países. O dinheiro que tem, mal chega para pagar os funcionários do escritório, aluguel de casa, luz e condução. Revelou que tinha sob suas ordens vinte pessoas, das quais cinco eram indicadas diretamente pelo Ministério do Trabalho. Interrogado pelo sr. Iquishigue Tamura afirmou que não lhe agradou a idéia do govêrno de fazer voltar para o Brasil os funcionários que estivessem há mais de quatro anos no exterior. Pensa que deviam regressar gradativamente.

O sr. Medaglia sugeriu que a comisão de Turismo fizesse uma visita aos Estados Unidos, a fim de ver de perto a organização turística daquele país. O Escritório Comercial do Brasil se encarregaria de orientar os visitantes.

Devem ser assinaladas duas intervenções no decorrer da reunião. Uma do sr. Menotti del Pichia, que desejava fizesse o Brasil um filme semelhante ao que últimamente foi levado à cena do Rio, com vistas de Veneza. A outra intervenção foi do sr. Gurgel do Amaral, que elogiou os escritórios por êle visitados, assinalando que prestam real serviço ao país.

DOAÇÃO

A Comissão de Finanças aprovou parecer do sr. Georges Galvão, favorável, com substitutivo, ao projeto que autoriza o Poder Executivo a doar um imóvel em Natal, ao "Patronato de Ponta Negra"

EXPOSIÇÃO DE GRAVURAS HOLANDESAS

Estêve no Palácio do Catete uma comissão do Museu de Arte Moderna para convidar o presidente da República para o ato inaugural da Exposição de Gravuras Holandesas, no próximo dia 30, às 18 horas. Integravam a comissão os srs. embaixador Maurício Nabuco, presidente da instituição, João Carlos Vital, Nelson Batista e Aloísio de Sales.

REAJUSTAMENTO DO PREÇO DO AÇÚCAR

A propósito da notícia divulgada ontem por êste Jornal, recebemos, com o pedido de publicação, a seguinte nota do Sindicato da Indústria de Refinação de Açúcar do Rio de Janeiro.

O *Correio da Manhã*, em sua edição de ontem e sob o título HISTÓRIA DO AUMENTO DO AÇÚCAR, divulgou comentários que atingem os refinadores de açúcar desta Capital e que estão a merecer esclarecimentos da parte do Sindicato de Refinação de Açúcar do Rio de Janeiro.

Deixa-se transparecer na referida notícia que os refinadores de açúcar serão os grandes beneficiários do recente reajustamento do preço do produto, feito pelo Instituto do Açúcar e do Álcool e pela C.O.F.A.P., e faz referência expressa a uma das Emprêsas nossa associada, a Companhia Usinas Nacionais, que não corresponde à verdade do que efetivamente ocorre.

Embora já tenha sido esclarecido por mais de uma vez que refinadores não são produtores de açúcar, mas tão sòmente beneficiadores do produto, renova-se o equívoco no sentido de se atribuir interêsse da indústria de refinação relativamente ao aumento do preço da cana e do açúcar cristal. Por isso mesmo, êste Sindicato afirma de modo a não deixar dúvida que as Refinarias nada têm a ver com a lavoura canavieira ou com as usinas de açúcar, das quais apenas adquire o açúcar tipo cristal que é a matéria-prima utilizada em suas fábricas.

Não cabe, dessa forma, como é óbvio, aos refinadores formular qualquer pleito relativamente aos preços estabelecidos para a cana ou para o açúcar cristal, dado que se trata de produtos inteiramente à cargo dos plantadores de cana e dos usineiros.

Importa aos refinadores tão sòmente tomar conhecimento do preço do açúcar cristal estabelecido pelo Instituto do Açúcar e do Álcool e a vigorar nos centros de refinação e os demais fatores que interferem na integração do custo de beneficiamento do refinado e de sua distribuição para os centros de consumo.

Antes do pronunciamento da C.O.F.A.P., referente ao estabelecimento dos preços para o açúcar refinado, o custo médio do saco de 60 quilos de açúcar cristal, CIF-Distrito Federal, era de Cr$ 384,02.504, elevando-se, em face da referida decisão, para Cr$ 529,76.703. Do confronto dessas cifras, verifica-se que os refinadores passaram a enfrentar um ônus, quanto à aquisição da matéria-prima, no valor de Cr$ 151,20, por saco de 60 quilos de açúcar cristal. Ao lado dessa majoração como é sabido vários outros agravamentos de despêsas se verificaram, como conseqüência da elevação do salário-mínimo e dos outros níveis de remuneração, e dos encargos decorrentes das leis trabalhistas, da maior incidência tributária e de vários ônus de fácil comprovação.

Na oportunidade em que foram fixados os preços do refinado em 14-7-1955, conforme portaria n. 391, da C.O.F.A.P., foi estabelecida na composição do preço do produto a margem de 2,606%, à título de lucro, ou seja Cr$ ... 12,68.36 por saco de 60 quilos do produto refinado.

No decorrer dos trabalhos que antecederam a recente decisão da COFAP, foram feitos apêlos aos refinadores no sentido de concordarem com a redução daquela margem, já exígua, que se pretendia fôsse fixada em 1,666%, como cooperação ao esfôrço que o Govêrno deseja empreender para evitar maiores agravamentos no custo de vida.

Não obstante as dificuldades e riscos que tal redução de margem representaria para os refinadores, sem contar a eventualidade da ocorrência previsível e quase inevitável, de novas elevações de preços das utilidades e materiais necessários à elaboração do açúcar refinado, concordaram os refinadores em contribuir com sua parcela de sacrifício, para a realização dos elevados propósitos do Poder Público.

Ocorre, no entretanto, que a C.O.F.A.P., fixando o preço do refinado, adotou modificações na sua composição, de forma a anular inteiramente a margem já reduzida para os refinadores, que terão agora de enfrentar grandes dificuldades e de absorver até reservas para superar a situação criada.

Outro ponto que precisa ficar esclarecido é a posição da indústria de refinação de açúcar desta Capital que atualmente se constitui de cinco refinarias, das quais apenas quatro se encontram em funcionamento, sendo que a Companhia Usinas Nacionais, possuidora da fábrica de maior capacidade, contribui com 50,5% do total do açúcar refinado e dado a consumo no Distrito Federal, distribuindo-se a parcela de 40,5% entre as demais refinarias.

Alude ainda o comentário em aprêço a elevados lucros dos refinadores, afirmando-se até ter a Companhia Usinas Nacionais alcançado, no último exercício, lucros de mais de 43 milhões de cruzeiros, para se dizer que, com o aumento de 38,8% decretado pela C.O.F.A.P., êsse lucro fatalmente ainda mais se elevará.

Já se disse que a margem de lucro estabelecido em 14-7-55 pela C.O.F.A.P., era de 2,606%, ou sejam Cr$ 12,68.36 por saco de 60 quilos de açúcar refinado, e se esclareceu que a referida margem foi totalmente anulada em face da decisão do referido órgão.

No caso particular da Companhia Usinas Nacionais, segundo a demonstração da conta de lucros e perdas publicada no Diário Oficial da União, de 22-11-55, que se encontra em nosso poder, obteve aquela Companhia, no exercício encerrado em julho de 1955, o lucro global que atingiu o montante de Cr$ 30.418.309,80. E êsse resultado decorreu certamente do rigoroso regime de contrôle técnico-administrativo vigorante na indústria refinadora, inclusive na Companhia Usinas Nacionais, como também do próprio movimento industrial e comercial realizado pela citada Emprêsa que, no mencionado exercício, beneficiou e vendeu nada menos de 3.343.480 sacos de açúcar de 60 quilos, obtendo, assim, lucro médio inferior àquela margem, em face mesmo da ocorrência de agravamento e despêsas que se verificaram durante o exercício. E' oportuno ainda salientar que, além da atividade açucareira, a referida Companhia industrializa e comercia café, álcool, bebidas e refrigerantes.

O montante, pois, do resultado acima mencionado é uma conseqüência, como se demonstrou, não de elevada margem de lucro, mas do volume e da velocidade das operações verificadas no curso do exercício, quando a referida Companhia e suas congêneres têm de fazer face a vultoso movimento financeiro, mobilizando além dos recursos do seu capital e reservas, outras fontes e meios de crédito, para atenderem ao custeio da sua indústria e do seu comércio.

A DIRETORIA

81852

DIRETOR
M. PAULO FILHO
Avenida Gomes Freire, 471

Correio da Manhã

SUPERINTENDENTE
JOSÉ V. PORTINHO
N. 19.453 — ANO LVI

REDATOR-CHEFE
ANTONIO CALLADO

2º Caderno — Rio de Janeiro, Sexta-feira, 24 de Agôsto de 1956

GERENTE
ALINIO DE SALLES

CARLOS NASCIMENTO
Imprescindível aos clubes e à seleção um gerente

A ORGANIZAÇÃO NÃO ACOMPANHOU O PROGRESSO TÉCNICO

EXIGENCIA DO FUTEBOL MODERNO a função de selecionador permanente

Carlos Nascimento considera inadiável a medida — Só responderá quando fôr convidado — Falta interêsse coletivo

Continua o futebol brasileiro com os seus grandes problemas de sempre, principalmente no que concerne à sua representação oficial, ou seja o selecionado. Virando a alcançar o rumo certo, o **Correio da Manhã** ouve, periòdicamente, a palavra de figuras salientes da vida futebolística do Rio, que, com suas experiências e com seus conhecimentos da matéria, podem oferecer conclusões que levem, efetivamente, à direção tão desejada. Carlos Nascimento, "manager" do Bangu, por sinal o único "manager" no sentido exato da palavra que o futebol brasileiro possui, é, sem dúvida, um dêsses homens. Experiência e conhecimentos não lhe faltam e tem algo mais; preenche uma função que, infelizmente, não figura na estruturação dos nossos clubes e, muito menos, na do selecionado, mas que é universalmente reconhecida como imperiosa, indispensável. E, talvez exatamente por isso, seu nome foi lembrado em primeiro lugar, quando pensou-se num novo selecionador, na atual fase de reorganização dos rumos da seleção nacional.

PROGREDIU O FUTEBOL BRASILEIRO

— O que acha do momento atual do futebol do Brasil? — foi a primeira pergunta que lhe fizemos.

— Creio que, como tudo no mundo, também o futebol evoluiu.

No Brasil, como em tôda parte. Agora, no Brasil, como tantas outras atividades, também o futebol prescinde de uma base mais segura, melhor organizada. E sofre muito por causa disto. Não há união, não há verdadeiro interesse coletivo em tôrno de uma finalidade única e comum. Homens que queiram trabalhar abnegada-

(Continua na 2.ª página)

Martim transmite os planos

BELINE JOGARÁ Completo o Vasco domingo

Martim Francisco acha que ainda é cedo para o seu quadro ser favorito — A vantagem do Fluminense: melhor conjunto

Nota-se em S. Januário, que o "comando" vascaino, responsável pela sua equipe de futebol, incluindo nessa categoria, como é óbvio, não sòmente o técnico como os dirigentes, estão com o firme propósito de manter o Vasco um tanto quanto longe da evidência de grande esquadrão.

Nessa hipótese, como é lógico, o Fluminense, passa a arcar sòzinho, da situação nada cômoda de favorito do grande clássico de domingo, no Maracanã.

DUAS OPINIÕES

Para melhor espelhar essa situação nada mais prático que transcrevermos o que ouvimos, primeiro do técnico Martim Francisco e posteriormente do diretor Antônio Calçada.

— Justo que o Fluminense esteja mais aparelhado do que o Vasco porque o técnico Pirilo há mais tem-

(Continua na 2.ª página)

Evidenciando boa forma, no apronto, Servílio garantiu a sua escalação para o jôgo com o Bonsucesso.

EMPATE ONTEM

no início da rodada

São Cristóvão e Canto do Rio dividiram a contagem: 1 x 1 — Veludo saiu confundido e Vitor foi expulso

(TEXTO NA 2.ª PAGINA)

CONDIÇÕES DO SÃO PAULO PARA CEDER SARCINELLI

S. PAULO, 23 — O sr. Fadel Fadel, dirigente do Flamengo, deverá entrar em entendimentos com o sr. Raimundo Paes de Almeida, responsável pelo Departamento de Profissionais do São Paulo, no sentido de conseguir o concurso do atacante Sarcinelli, que vem treinando no Flamengo com agrado.

Sarcinelli custou ao São Paulo, além de muitos aborrecimentos, setecentos mil cruzeiros. Há pouco estêve um curto período de experiência no Taubaté mas não acertou as condições para firmar contrato.

Segundo apuramos, o São Paulo pretende, pela cessão de seu profissional em caráter de empréstimo, cem mil cruzeiros até o término do Campeonato Carioca.

No caso de haver interêsse do Flamengo em conseguir o jogador em caráter definitivo, o preço do passe é de meio milhão de cruzeiros. O Flamengo solicitou uma redução no preço do passe, tendo oferecido inclusive a cessão de jogadores na transação. O São Paulo informou que o único elemento que interessa é o centro-avante Índio, com o que o grêmio rubronegro não concordou. S. P.

FLAMENGO X GRAJAÚ esta noite no basquete

Defenderá o quadro rubronegro a co-liderança do "Super" — Ponto decisivo — América x Vila Isabel na preliminar

Aproxima-se o desfêcho do Campeonato Carioca de Basquetebol, com a disputa dos mais importantes jogos do "Super". Anteontem tivemos o sensacional Sírio e Libanês x Grajaú, no qual o primeiro obteve dramática vitória, depois de ter o Grajaú desperdiçado grande oportunidade de manter a liderança, com a perda de dois lances-livres, já encerrada a peleja.

Esta noite assistiremos a outro embate de vulto: Flamengo x Grajaú. Será, indiscutivelmente, uma das principais atrações do certame, tendo em vista que o pentacampeão da cidade ocupa junto com o Sírio o pôsto de honra na tabela e que o Grajaú, quer pela campanha desenvolvida até agora, quer pela resistência imposta ao Sírio, surge como adversário perigoso, capaz de resistir ao máximo e talvez mesmo alcançar o triunfo.

Artur, "ás" rubronegro

PONTO DECISIVO

O ponto que hoje estará em jôgo no Estádio "Gilberto Cardoso" tem importância decisiva para os dois antagonistas. O Grajaú terá na vitória a única chance de recuperar o terreno perdido, habilitando-se a reconquistar a liderança. Quanto ao Flamengo, necessita triunfar para impedir que o Sírio fique isolado, em condições excepcionais de sagrar-se campeão.

PROGRAMA

Além de Flamengo x Grajaú, a noitada comportará o encontro Vila Isabel x América, que, com base na forma das equipes, promete desenrolar equilibrado.

Eis a programação da rodada:

1.º JOGO — América x Vila Isabel — 20,20 horas — Juizes, José

(Continua na 2.ª página)

TESTE FINAL para Castilho

O Fluminense encerrará esta tarde, a preparação para a partida com o Vasco da Gama, em que estará em xeque a vice-liderança do campeonato.

A novidade do apronto dos tricolores, será sem dúvida alguma a presença de Castilho, submetendo-se a rigoroso teste, a fim de comprovar se está ou não em condições físicas perfeitas para participar do grande cotejo.

Aliás, no arco é que reside a única dúvida da equipe das Laranjeiras, uma vez que o estado físico dos demais componentes do quadro é excelente.

CARLOS ALBERTO

Evidenciando boa forma, no apronto, Servílio garantiu a sua escalação para o jôgo com o Bonsucesso.

VOLTARA DUCA saindo Paulinho

Mais objetivo o ataque do Flamengo — Índio fora de cogitações

Índio e Paulinho tiveram os seus nomes riscados pelo técnico Fleitas Solich para o jôgo com o Bonsucesso, amanhã. A decisão foi tomada em face das condições físicas insatisfatórias de ambos, sendo que o centro-avante teve o pé engessado, ontem, a fim de que a sua recuperação se processe mais ràpidamente.

Quanto ao meia-direita, atingido deslealmente pelo zagueiro Joel, no pé-esquerdo, não necessitará de igual providência, bastando apenas ficar à margem dos treinos para curar-se.

DUCA, O SUBSTITUTO

Constatada a impossibilidade de contar com Paulinho, de vez que, ao contrário do previsto não se recuperou a tempo de participar do apronto, Solich escalou Duca para substituí-lo.

O desempenho do meia-direita da equipe de aspirantes, no exercício foi magnífico. Cumpriu com acêrto, aliás, como sempre o faz, o trabalho de meio de campo. Não deixando por outro lado de, em determinados momentos atirar em "goal", o que o levou a conquistar um tento.

REAPARECERA' O ATAQUE DA FINALÍSSIMA

O apronto de ontem, serviu para que a direção técnica rubronegra tirasse as últimas conclusões quanto à formação da ofensiva. Com as ausências de Índio e Paulinho, o ataque do Flamengo formará com: Joel, Duca, Evaristo, Dida e Zagalo, isto é, o mesmo da finalíssima do campeonato de 55.

MAIS OBJETIVO O ATAQUE

A linha dianteira do Flamengo, que tantas críticas havia sofrido em face da deficiente conduta na partida com o Olaria, foi o ponto alto do apronto. A inclusão de Duca e melhoria de produção de Dida foram as razões determinantes.

Com maior senso de penetração e maior objetividade, o quinteto atacante por três vêzes fêz cair a meta adversária, tentos, aliás, consignados em consequência das boas manobras realizadas pelos seus componentes.

O ensaio, que teve a duração normal finalizou com a vitória dos efetivos pela contagem de 3 x 1. Duca, Dida e Evaristo, para os titulares e Babá, para os suplentes.

A FORMAÇÃO DOS QUADROS

As equipes treinaram assim:

Titulares — Ari (Chamorro); Tomires e Pavão; Servílio, Dequinha e Jordan; Joel, Duca, Evaristo, Dida e Zagalo. **Aspirantes** — Garcia; Jouber (Sérgio) e Jorge David; Milton (Jadir), Luiz Roberto (Milton) e Hailton; Babá, Moacir, Henrique (Sarcineli), Chico e Sidnei (Goiano).

Paulinho não se recuperou, daí a sua substituição por Duca. No clichê, os referidos jogadores na concentração.

DE UM TACO A OUTRO... Boa organização, fator de progresso do polo militar

Departamento de Desportos do Exército, exemplo a ser imitado pelos polistas civis — Sòmente com a Federação Metropolitana de Polo haverá calendários e desenvolvimento do esporte — Resultado de uma palestra com o cel. Franco Pontes

HERIDAN

Bastou-nos ligeira palestra com o cel. Franco Pontes, diretor do D.D.E., para constatarmos o que já havíamos observado em informações esparsas: a grande diferença entre o pólo civil e o pôlo militar é a organização dêste e a tremenda desorganização do outro. Já falamos sôbre a necessidade de Federação Metropolitana de Pólo, e a centralização do pólo militar ao D.D.E., prova que, havendo órgão diretor especializado, o esporte rende o progride.

Assim, centralizando, o D.D.E. — Departamento de Desportos do Exército, distribui a organização de cada torneio a uma equipe de polo, acompanha o desenrolar de cada jôgo e o final do cada certame, estimula competições oferecendo taças, e fica, ainda, à espera das equipes civis para disputar com elas outras taças. Para êste resultado, no começo do ano, reúnem-se, debatem, organizam calendários com antecedência e previsão. Isto é o que vem sendo feito de 1953 para cá, pois de 1948 a êsse ano, o pólo militar pràticamente não existiu.

De abril até a presente data, os militares realizaram cêrca de 5 torneios, de acôrdo com a categoria dos jogadores, assim:

Abril: 1 — Torneio de "Novos" — jogadores de handicap 1 — organizado pelo Regimento Andrade Neves;

2 — Torneio de "Seniors" — até handicap 3 (individual) e o da equipe não ultrapassando 10 — organizado pela Escola de Equitação do Exército;

Maio: 3 — Torneio "Misto" — cada equipe composta de 2 jogadores com handicap até 2 (inclusive) e os outros com handicap superior a 2, não podendo o da equipe ultrapassar de 12, organizado pelo C.P.O.R.;

Junho: 4 — Torneio "D.D.E" — de handicap, organizado pela Academia Militar de Agulhas Negras. Disputaram: a Escola de Equitação do Exército, o Regimento Andrade Neves o C.P.O.R. e a Academia Militar, sediada em Resende. Em 3 jogos, venceu o C.P.O.R., recebendo cada jogador taça entregue pelo presidente da Comissão de Pólo, cel. Franco Pontes, foi que o árbitro geral do torneio, sendo juizes: Aridio e Mário do Regimento Andrade Neves.

Agôsto: 5 — Torneio militar de pólo do Distrito Federal, terminado a 13 do corrente, e que contou com as seguintes equipes: Escola de Equitação do Exército, Regimento Andrade Neves (R.A.N.), C.P.O.R., Aca-

(Continua na 7.ª página)

DESPEDIRAM-SE AS EQUIPES DE VOLEI

Despediu-se ontem do público carioca a seleção Brasileira de Volei que irá a Paris para disputar o Campeonato Mundial dêste esporte.

Serviu de adversário da seleção brasileira a representação guanabarina, da Federação Metropolitana de Volei.

A atuação da representação do Brasil no próximo Campeonato, não nos agradou, deixando mesmo muito a desejar.

Os resultados das pelejas foram os seguintes: Feminina — venceu a Seleção do Brasil por 2x1, como seja: (5x15, 15x12 e 13x1).

Masculino: derrotada a Seleção do Brasil por 3x2, como seja: ((15x9 6x15, 13x11, 7x15 e 17x15.

INICIA-SE HOJE A DECISÃO do Campeonato Carioca de Tênis

Três títulos em disputa — Ronald Moreira e Ronald Barnes, amanhã, na final do "Troféu Correio da Manhã" — Falhas lamentáveis na organização do certame

Maria Helena de Amorim e Lucy Maia, que decidirão amanhã o título feminino, jogarão hoje de parceria visando a conquista do cetro das duplas femininas

Com a movimentação que se esperava e, por outro lado, correspondendo plenamente no que se relaciona ao índice técnico, realizou-se na noite de ontem, nas quadras do Fluminense, a antepenúltima etapa do Campeonato Individual Carioca de Tênis. Infelizmente, porém, por maior que seja a nossa boa vontade, não podemos deixar de mais uma vez criticar a organização do presente certame, tão gritantes têm sido as falhas nêle apresentadas. Pensamos mesmo que com a diminuição do número de jogos por rodada, essas falhas fôssem desaparecendo por completo, o que permitiria, pelo menos nas rodadas decisivas, uma organização à altura da

(Continua na 2.ª página)

Ronald Barros
Classificado ontem para disputar contra Ronald Moreira o Troféu Correio da Manhã.

GASTOS EXCESSIVOS NA C.B.D. QUASE PROVOCARAM CRISE

Negara-se o tesoureiro a pagar as despesas com a ida de vários elementos a São Paulo, por falta de comprovantes

(TEXTO NA 2.ª PAGINA)

CONVERSA DE "COCK-PIT"

Leia na 2.ª página, esta seção de comentários, notas e fatos pitorescos sôbre o iatismo.

Por Roberto Miranda

CONVERSA DE "COCK-PIT"

ROBERTO MIRANDA

O desprestígio da Confederação

A Confederação Brasileira de Vela e Motor vê a cada dia que passa fugir-lhe o apoio de ponderável opinião dos que se dedicam à prática de velas no país.

Antes, era apenas a Federação Metropolitana de Vela que tirava qualquer cooperação além da que os códigos esportivos exigem. Agora, depois de desastrado encaminhamento da questão referente à ida da representação às Olimpíadas de Melbourne, a situação se tornou ainda mais precária.

E' que a classe "star" tinha como certo o voto do ex-presidente da C.B.V.M., no caso do recurso da F.M.V. a favor dos staristas terminar empatado na votação. Ora, o que aconteceu foi justamente o contrário: houve a votação para se saber se o recurso seria ou não apreciado e no final registou-se um empate na votação por quatro votos. Nessa circunstância o voto de Minerva seria definitivo como aliás acabou sendo a favor da não apreciação do recurso.

A Confederação sabemos, poderá sobreviver malgrado os rudes golpes que vem recebendo já que numèricamente conta com uma hipotética maioria de Federações, mas o que vale e o que conta, é indiscutivelmente a vela carioca, que agora, passa a contar também, com o apoio da prestigiosa classe "star".

Tanto êrro junto tinha fatalmente que conduzir a Confederação a essa situação. Até quando a vela metropolitana terá de pagar por isso não sabemos, apenas sabemos que ela está atenta a não mais se deixar ludibriar por um comandante que lhe faltou na hora da borrasca.

FRACO O MOVIMENTO DE OCEANO

As regatas de oceano nesta temporada têm apresentado um número muito pequeno de participantes. Até agora, não se conseguiu mais de oito concorrentes para a prova mais concorrida e que evidentemente fica muito aquém das realizadas em 1955 quando êste contingente em geral, era o mínimo. Digno de nota é também o fato, de apenas o "Procelária" ter participado das 5 regatas já realizadas quando no ano passado sempre a constante girava em tôrno de 4 ou 5 concorrentes.

Difícil encontrar-se uma explicação plausível para êsse desinterêsse. A A.B.V.O., está muito mais organizada do que em 1955 enquanto que a canseira da Buenos Aires-Rio de há muito foi superada. Onde portanto, o motivo de tantas deserções? Uns alegam falta de tripulantes efetivos enquanto outros argumentam com deficiência de material. Mas êstes problemas são crônicos na vela brasileira e não podem servir de base para apenas um determinado período. Até prova em contrário temos de convir que os praticantes de oceano precisam de se reunir mais amiudo como fazem as classes "star" e "carioca" para suplantarem suas dificuldades e resolverem seus problemas. Sem união, o esfôrço é dispersivo e de nenhum efeito.

O Mundial de "Star"

Pela primeira vez o Brasil se fará representar num campeonato mundial da classe "star" com 4 barcos. O que poderão fazer os "stars": "Pimm", de Walter von Hustchler, "Tupy", de Jorge Franke Geyer, "Bú IV" de Tacarijú Tomé de Paula e o "Clementine IV", de Harry Adler, no certame de Nápoles cujo início está previsto para o dia 2 de setembro ainda é uma incógnita. Lá, ao contrário de uma Olimpíada, onde um país se faz representar com apenas um representante, os líderes do mundo nesse monotipo: americanos, cubanos e italianos estarão representados por equipes numerosas e que evidentemente nos tirará uma chance de melhor colocação. Os peninsulares por exemplo, se prevalecendo de serem os promotores do campeonato, alinharão cêrca de 15 barcos. Franceses, espanhóis mandarão contingentes também numerosos. Ao todo espera-se a concorrência de uns 50 "stars".

Apesar de tudo, os brasileiros estão com esperanças de obterem uma colocação ainda mais honrosa da conquistada por Geyer em Cuba, em 1955 quando se colocou em 13.º num lote de quase 40.

O CINQUENTENÁRIO DO I.C.B.

Prosseguem, em ritmo acelerado, os trabalhos das Comissões designadas pelo Iate Clube Brasileiro tendo em vista uma comemoração condigna do seu cinqüentenário que transcorrerá no próximo dia 9 de setembro.

Tôdas as taças, em número de quase uma centena, já foram adquiridas e breve estarão em exposição numa casa comercial de Niterói. Seus dirigentes, por outro lado, já obtiveram o apoio do ministro da Marinha, que prometeu comparecer às comemorações, prestigiando, assim, mais uma vez, o esporte da vela. Nos próximos dias idêntico convite será feito ao presidente da República. O governador Miguel Couto também estará presente às festividades. Sabe-se também que tôdas as classes, em grande número, participarão da regata do cinqüentenário que será uma réplica da grande regata organizada anualmente pela Escola Naval.

INICIADO O CAMPEONATO ABERTO DE GÔLFE

Conforme fôra devidamente programado, teve início ontem nos "links" do S. Paulo Golf Club, a disputa do Campeonato Aberto Brasileiro de Golf, certame que tem reunido os mais categorizados jogadores dêsse esporte, não só do Brasil como dos mais adiantados centros golfistas internacionais.

Apesar do mau tempo reinante, a jornada inaugural decorreu num ambiente de grande entusiasmo e muita expectativa.

Finda a primeira volta, em 18 buracos, Sidel De Bucca, com 68, entre profissionais, e Fernando Chaves Barcelos, com 72, entre os amadores, mantinham a liderança, sendo a seguinte a classificação da volta realizada, em "medal-play", 18 buracos:

Profissionais: Sidel de Bucca, 68; Henrique Bertolino, 70; Antônio Cerda, 70; Angel Miguel, 70; Billy Maxwell, 70; David Thomas, 70; Martin Pose, 71; Juan Querellas e Reis, 72; Mário Gonzalez, Morales, Luiz Batisarda, Durval Silva, Simão Silva e Art Wall Júnior, 73.

Amadores: Fernando Chaves Barcelos, 72; Pinduca, 73; Raul Borges, 76; Humberto Almenda, 78; Mori, 78 e Howard Mardig, 80.

A PORTUGUESA DE DESPORTOS derrotada pela Ferroviária por 4 x 2

SÃO PAULO, 23 (Sport Press) — Os contados assistentes que estiveram presentes no Estádio Municipal de Pacaembu, na noite fria de hoje, para assistir à peleja entre a Portuguêsa de Desportos e a Ferroviária de Araraquara, proporcionando a arrecadação de apenas 27.090 cruzeiros, foram testemunhas de uma grande surprêsa, qual seja, a vitória justa e merecida, da Ferroviária de Araraquara, por 4x2, sôbre a categorizada equipe da Portuguêsa de Desportos.

3x1 NA PRIMEIRA ETAPA

Jogando melhor que o seu categorizado adversário, desde o início do jôgo, a Ferroviária terminou a primeira etapa, já com um marcador favorável de 3x1. Logo aos 5 minutos Gomes assinalava o 1.º tento da Ferroviária, conseguindo a Portuguêsa empatar por intermédio de Zé Amaro, aos 10 minutos. Mas Gomes voltou a marcar para a Ferroviária, aos 17 minutos após passar magnìficamente por Djalma Santos e fuzilar Cabeção, com um tiro indefensável. E aos 37 minutos Bazzani consignava o 3.º tento da Ferroviária.

No período final, a seguir a um tento de Edmur, anulado por impedimento, Zé Amaro, de penalti, consignava o 2.º e último tento da Portuguêsa, aos 8 minutos. Finalmente, aos 30 minutos Paulinho com um tiro despretencioso, marcava o 4.º tento do clube de Araraquara, falhando redondamente o goleiro Cabeção. A bola escorregadia, passou sob suas pernas e foi para a rêde.

Boa arbitragem de Erwin Hieger e renda irrisória, de 27.090 cruzeiros. As equipes, jogaram com as seguintes formações: FERROVIÁRIA: Edson, Taina e Ferracioli; Dirceu, Itamar e Elcias; Paulinho, Cardoso, Gomes, Bazzani e Boquita. PORTUGUÊSA: Cabeção, Nena e Reinaldo; Santos, Brandãozinho e Hermínio; Edmur, Zé Amaro, Liminha, Ipojucan e Guimarães.

GASTOS EXCESSIVOS NA C.B.D. . . .

Na diretoria passada, falava-se, e sem razão, de que o presidente do Conselho Técnico de Futebol viajava muito. Fazia-se êsse reparo sem levar em conta que êsse dirigente da entidade eclética, se assim procedia, era com o intuito de resolver problemas, o que de fato acontecia. Mas os dirigentes que se comprometeram a fazer, segundo consta na plataforma apresentada pelo atual presidente, a renovar as coisas e melhorar a C.B.D., nada têm feito a não ser piorar a situação da mentora, em todos os setores.

No que diz respeito a viagens, nem se fala. Antigamente se era apenas um elemento que se deslocava para Estados ou para o Exterior, agora são muitos, inclusive funcionários.

Há diretores que, a pretexto de tomar parte em reuniões, de consultar diretôres de entidades, todos os meses empreendem uma, duas viagens, tudo à custa dos cofres da entidade.

A respeito dêsse assunto, a reportagem foi informada de que as contas com a ida de diretores a São Paulo, para obter do sr. Mendonça Falcão a cessão de jogadores para a seleção brasileira, foram bastante elevadas, a ponto de ter o tesoureiro se recusado a mandar pagá-las. As coisas estavam nesse pé, quando finalmente a situação foi contornada, por intervenção direta do sr. Sílvio Pacheco, tendo, porém, o responsável pelas finanças da C.B.D. chamado a atenção do superintendente, colocando uma observação no documento.

Isso porque as despesas feitas com a estada na capital paulista e os gastos feitos com o sr. Mendonça Falcão, no Rio, quando do jôgo entre a equipe nacional e a da Tcheco-Eslováquia, não tem comprovantes, razão pela qual o tesoureiro tomou a atitude em aprêço.

BELINE JOGARÁ

(Continuação da 1.ª página)

po do que eu está à frente da sua equipe.

Esse foi o depoimento de Martim Francisco enquanto Calçada por outros caminhos chegou ao mesmo resultado, senão vejamos:

— Nossa equipe é ainda muito nova. Não temos veleidades quanto ao título. Acho que tanto o América, como o Fluminense e Flamengo posuem equipes mais armadas. Se ficarmos num quarto lugar nada deve surpreender.

CLIMA DE CLÁSSICO

Sòmente conseguimos falar com Martim Francisco depois do treino de sessenta minutos que foi quanto durou o único treino de conjunto que o Vasco realiza durante a semana. Isto ontem, pela manhã. Aliás, não bem depois do treino já que o "coach" cruzmaltino fêz um batebola forçado que se estendeu por quase 45 minutos exigindo um treino extra dos goleiros: Hélio, Vitor, Gonzalez e Wagner. Era êle mesmo quem arremessava as bolas.

— Você viu como no campeonato não existem quadros pequenos nem grandes, não foi o Flamengo que foi vencido pelo Olaria?

— Sim, mas um clássico sempre traz mais preocupações, não acha?

— Mais responsabilidade talvez, retrucou Martim Francisco.

BELLINI ÚNICA PREOCUPAÇÃO

— E o quadro para domingo? Continuamos indagando.

— O único homem mesmo difícil é êsse aí, e de imediato meneou a cabeça na direção de Bellini, que sentado na grama aguardava o contacto de uma conhecida emissora para ser entrevistado.

O capitão da equipe, todavia, embora fôsse mantido à margem do treino não se livrou de uma ginástica especial. Bellini pessoalmente acredita que possa jogar não divergindo também o dr. Waldir Luz e o próprio Martim Francisco, que estava também preocupado com o médio Orlando. Acredita porém, o chefe do D. Médico do Vasco que Orlando não constituirá problema. Fêz essa revelação quando foi solicitado pelo técnico quando êste estava na companhia do presidente Artur Pires.

TREINO OBJETIVO

Dizem sempre os entendidos que treino é treino e jôgo é jôgo. Até um certo ponto isto corresponde à verdade. Mas o que qualquer repórter pode observar durante um treino é que se de fato os jogadores de um determinado setor combinam bem ou mal. Nessa hipótese, durante um jôgo a valer, tanto podem reeditar o que fizeram no treino ou piorar. Mas no caso do Vasco por exemplo, notamos que sua linha atacante se locomovia com bastante desembaraço e soltava a bola de primeira. Além de tudo, perto do arco criavam situações de pânico permanente para o arco confiado a Carlos Alberto. No final, em conseqüência de tudo isso venceram os titulares por 4x0 Pinga (2), Walter e Vavá, afora dois tentos que foram anulados como se a partida fôsse a sério.

A defesa, devido à pouca consistência dos atacantes reservas não pôde ser melhor testada, tendo Haroldo entrado no pôsto de Bellini formando a zaga com o já veterano Paulinho.

QUADROS

Os titulares com: Wagner (V. Gonzalez); Paulinho e Haroldo; Orlando, Laerte e Coronel; Sabará, Livinho, Vavá, Walter e Pinga. Reservas: — C. Alberto (Hélio); Dario e Ismael; Jophe (Remes), Joaquim Henrique e Tomaz (Beto); Iêdo (Laerte), Walmir, Artoff, Wilson II (Iêdo) e Djair (S. Parodi).

EMPATE...

Teve início ontem à noite, com o encontro São Cristovão x Canto do Rio, levado a efeito no gramado de Figueira de Melo, a quinta rodada do Campeonato Carioca de Futebol.

Mais uma vez o "onze" niteroiense não impressionou de modo favorável não conseguiu levar a melhor sôbre a modesta equipe do grêmio alvo. Os alvi-celestes se viram privados do concurso do goleiro Veludo, que se contundiu aos 15 minutos do segundo tempo, sendo, por isso mesmo, substituído pelo atacante Zèquinha. O médio Vitor, aos 39 minutos do tempo complementar, foi expulso de campo pelo juiz da partida, terminando assim o Canto do Rio a peleia com apenas nove jogadores. Mas se é verdade que êsses fatores influiram sôbre o resultado que se verificou, também se pode dizer que, para os sancristovenses, não foi justo, até certo ponto, uma vez que poderiam ter obtido melhor vantagem no marcador, já que a saída do goleiro não foi nem explorada por seus atacantes.

De qualquer maneira, a peleja entre São Cristovão e Canto do Rio não decepcionou, pois, se não apresentou um padrão técnico digno de registro, valeu contudo pelo entusiásmo com que se movimentaram em campo os integrantes dos dois quadros.

O TENTO DO CANTO DO RIO

A contagem foi aberta aos 35 minutos do 1.º tempo. Investiram os cantorrienses. Geraldo defendeu a pelota e largou. Rápido, entrou Mituca e colocou o balão no fundo das rêdes.

NILSINHO EMPATOU

Aos 36 minutos do 2.º tempo empatou o São Cristovão por intermédio de Nilsinho.

Ataque cerrado dos alvos. A pelota tocou em vários jogadores, dentro da grande área, sendo finalmente alcançada pelo meia Nilsinho, que a impulsionou pela linha da méta. Protestaram os jogadores do Canto do Rio, alegando que o auxiliar do árbitro havia acusado situação irregular do atacante local. Confusão em campo. Mas o árbitro Eunápio de Queiroz que havia acompanhado o lance com atenção, não atendeu ao "bandeirinha", confirmando o tento.

OS QUADROS

Os dois quadros atuaram com as seguintes disposições: SÃO CRISTOVÃO — Geraldo, Jorge e Ivan; Benedito, Osmindo e Décio; Marinho, Paulinho, Ademar, Nilsinho e Olivar.

CANTO DO RIO — Veludo (Zèquinha), Elcio e Duque; Vitor, Eli e Arnóbio; Milton, Osmar, Zèquinha, Mituca e João do Vale.

JUIZ, RENDA E PRELIMINAR

Na direção da peleja funcionou o apitador Eunápio de Queiroz, auxiliado nas laterais por José Maia e Valter Soares.

As bilheterias de Figueira de Melo arrecadaram Cr$ 35.661,00.

Na preliminar, vitória dos aspirantes do Canto do Rio por 5 x 0.

VELUDO NO PRONTO SOCORRO

O jogador Veludo foi conduzido ao Pronto Socorro, apresentando luxação do braço esquerdo com suspeita de fratura. O goleiro do Canto do Rio se submeteu a exame de Raios X.

Pelos Clubes e Entidades

A C.B.D. recebeu, ontem, ofício da A. A. Portuguêsa para ser remetido à F.I.F.A., solicitando o pagamento de 6.000 marcos, referentes à quota do jôgo com o clube alemão Berline T. C., de Berussia, quando de sua recente excursão em gramados do Velho Mundo.

* * *

Foi registrado, ontem, na F.M.F. o contrato do jogador Maneca com o Bangu.

* * *

O Vasco entrou em entendimentos com o Olaria no sentido de antecipar para o dia 7 de setembro vindouro o jôgo que, na tabela do Campeonato Carioca de Futebol, está marcado para o dia 9.

* * *

A equipe de amadores do Botafogo jogará no dia 7 de setembro em Barra Mansa e o quadro misto em Conselheiro Lafaiete.

* * *

A convite do São Paulo F. C. viajará para a capital bandeirante o sr. Abílio de Almeida, secretário geral da C.B.D., o qual representará a entidade eclética nos festejos de inauguração do clube tricolor.

* * *

A C.B.D. enviou ofícios às entidades paulistas e carioca solicitando informações a respeito dos términos dos campeonatos de futebol dessas filiadas.

* * *

Sòmente na próxima semana chegará ao Rio o sr. Aneron Corrêa, presidente da Federação Rio Grandense de Futebol, o qual tratará com os dirigentes da C.B.D. assuntos referentes ao Campeonato Pan-Americano, disputado no México, inclusive pagamento de gratificações aos jogadores campeões.

* * *

O São Paulo F. C. solicitou licença à C.B.D. para disputar uma partida amistosa no dia 7 de setembro em Arapongas.

* * *

Reúne-se hoje, à noite, o Tribunal de Justiça Desportiva da F.M.F. para julgar os jogadores Hélio e Canário, do América; Jorge, do Madureira; e Waldemar, do Bonsucesso.

Botafogo e América responderão por atraso de jôgo e o massagista João Alexandre dos Santos, por ter entrado em campo sem permissão do juiz da partida.

* * *

Está convocado para se reunir hoje, à tarde, o Tribunal de Revisão da F.M.F.

* * *

Serão indicados, hoje, os árbitros que funcionarão na quinta rodada do Campeonato Carioca de Futebol.

RESULTADOS DE ONTEM

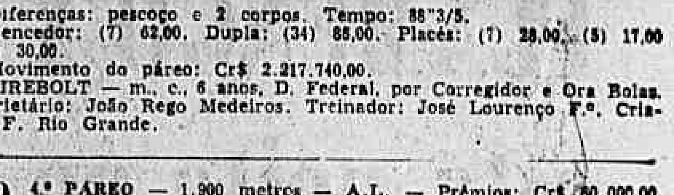

Diferenças: pescoço e 2 corpos. Tempo: 88"3/5.
Vencedor: (7) 62,00. Dupla: (34) 86,00. Placês: (7) 28,00, (5) 17,00 e (8) 30,00.
Movimento do páreo: Cr$ 2.217.740,00.
FIREBOLT — m., c., 6 anos, D. Federal, por Corregidor e Ora Bolas. Proprietário: João Rego Medeiros. Treinador: José Lourenço F.º. Criador: F. Rio Grande.

739 4.º PÁREO — 1.900 metros — A.L. — Prêmios: Cr$ 60.000,00, 18.000,00, 9.000,00 e 6.000,00.

1.º Régio, W. Andrade	56	37.131	23,00	11	2.158	264,00
2.º Grifoni, L. E. Castro	56	4.893	186,00	12	11.725	49,00
3.º Cacaú, D. P. Silva	56	39.089	23,00	13	12.681	45,00
4.º Rapineiro, H. Lima	55	11.311	74,00	14	1.792	318,00
5.º Januário, G. Almeida	52	2.859	116,00	22	1.628	402,00
6.º Fearless, A. Castro	58	(Grifoni)		23	27.628	21,00
7.º Mon Trésor, O. Azeredo	60	3.878	235,00	24	3.096	143,00
8.º Tarbux, J. Tinoco	54	9.179	99,00	33	5.366	106,00
9.º Gin Fizz, L. Lins	52	5.331	171,00	34	4.652	125,00
				44	418	1.364,00
		114.671			71.734	

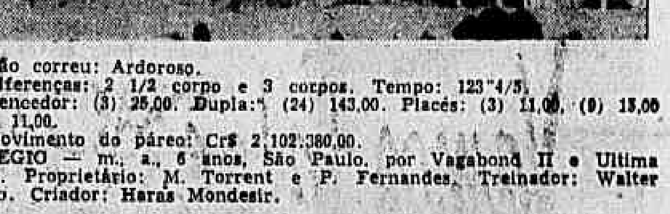

Não correu: Ardoroso.
Diferenças: 2 1/2 corpo e 3 corpos. Tempo: 123"4/5.
Vencedor: (3) 25,00. Dupla: (24) 143,00. Placês: (3) 11,00, (9) 15,00 e (6) 11,00.
Movimento do páreo: Cr$ 2.102.380,00.
RÉGIO — m., a., 6 anos, São Paulo, por Vagabond II e Ultima Thule. Proprietário: M. Torrent e P. Fernandes. Treinador: Walter Aliano. Criador: Haras Mondesir.

740 5.º PÁREO — 1.500 metros — A.L. — Prêmios: Cr$ 45.000,00, 13.500,00, 6.750,00 e 6.000,00.

1.º Quetzal, W. Andrade	60	37.384	27,00	11	1.878	297,00
2.º Tantalito, A. Nahid	56	27.772	37,00	12	12.592	44,00
3.º Tremonti, J. Tinoco	60	16.245	62,00	13	10.881	51,00
4.º Bom Conselho, B. Alves	58	5.661	180,00	14	12.085	46,00
5.º Dreiphus, E. Castillo	60	5.385	191,00	22	4.234	132,00
6.º Bangu, A. Nery	52	5.603	182,00	23	8.025	69,00
7.º Stack, A. Cardoso	54	5.160	245,00	24	9.182	61,00
8.º Brincador, J. Amaral	50	3.126	326,00	33	722	771,00
9.º Hyca, D. Silva	60	22.188	46,00	34	7.435	75,00
10.º Harris, P. Machado	58	677	1.503,00	44	3.087	182,00
		125.164			70.092	

Não correram: Nocaute e Jondi.
Diferenças: 2 corpos e 1 corpo. Tempo: 96".
Vencedor: (1) 27,00. Dupla: (13) 51,00. Placês: (1) 13,00, (7) 14,00 e (4) 18,00.
Movimento do páreo: Cr$ 2.186.010,00.
QUETZAL — m., c., 7 anos, S. Catarina. Por Maharajá e Ambiciosa. Proprietário: Stud M. B. J. J. Treinador: João Andrade. Criador: Haras Três Figueiras.

741 6.º PÁREO — 1.400 metros — A.L. — Prêmios: Cr$ 50.000,00, 15.000,00, 7.500,00 e 6.000,00.

1.º Segrel, A. Cardoso	58	51.024	24,00	11	587	972,00
2.º John Fox, A. Nahid	56	9.560	126,00	12	7.151	80,00
3.º Tio Pepito, D. Moreira	58	5.761	209,00	13	3.957	144,00
4.º Soluvel, L. Diaz	58	37.885	32,00	14	6.845	83,00
5.º Frade, I. Pinheiro	60	12.839	94,00	22	3.514	162,00
5.º El Zorro, U. Cunha	54	5.419	233,00	23	8.870	64,00
7.º Blue Sky, A. Ribas	60	14.682	82,00	24	19.413	29,00
8.º Carambola, L. Lins	52	4.483	269,00	33	2.009	272,00
9.º Bayard Prince, J. Graça	60	83	1.448,00	34	11.903	48,00
10.º Guria, I. Amaral	51	7.616	158,00	44	7.404	77,00
11.º Eslavo, J. G. Martins	58	1.601	753,00			
12.º Lunera, F. G. Silva	52	(Eslavo)				
		151.703			71.743	

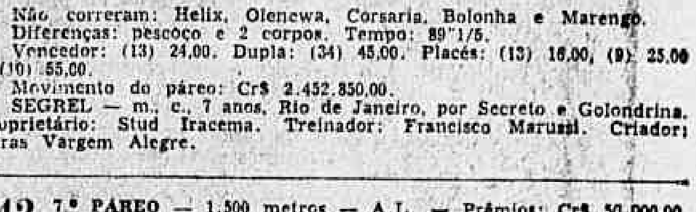

Não correram: Helix, Olenewa, Corsaria, Bolonha e Marengo.
Diferenças: pescoço e 2 corpos. Tempo: 89"1/5.
Vencedor: (13) 24,00. Dupla: (34) 45,00. Placês: (13) 16,00, (9) 25,00 e (10) 55,00.
Movimento do páreo: Cr$ 2.452.850,00.
SEGREL — m., c., 7 anos, Rio de Janeiro, por Secreto e Golondrina. Proprietário: Stud Iracema. Treinador: Francisco Marussi. Criador: Haras Vargem Alegre.

742 7.º PÁREO — 1.500 metros — A.L. — Prêmios: Cr$ 50.000,00, 15.000,00, 7.500,00 e 6.000,00.

1.º El Mayor, N. C. Pereira	54	16.626	54,00	12	2.816	233,00
2.º Ibiaí, U. Cunha	54	36.416	21,00	13	9.167	72,00
3.º Quintero, G. Almeida	52	5.391	147,00	14	9.028	73,00
4.º Monte Vernon, L. Diaz	58	28.050	28,00	22	2.391	275,00
5.º Curió, L. Mezaros	56	2.148	370,00	23	7.294	90,00
6.º Bororó, L. Lins	52	2.617	304,00	24	12.179	50,00
7.º Rôca Calada, A. Cardoso	58	6.458	123,00	33	7.294	478,00
8.º Idú, I. Amaral	55	4.372	181,00	34	25.385	26,00
				44	11.965	55,00
		100.076			82.599	

Não correram: Ilhéo, Spitfireson, El Cheique e Hilaniiza.
Diferenças: pescoço e 2 1/2 corpo. Tempo: 95".
Vencedor: (11) 54,00. Dupla: (44) 55,00. Placês: (11) 16,00, (10) 13,00 e (5) 23,00.
Movimento do páreo: Cr$ 2.912.580,00.
EL MAYOR — m., t., 7 anos, Paraná, por Remember e Tombola. Proprietário: Stud Ocirema. Treinador: Reduzino Freitas. Criador: Hermínio Brunatto.

Movimento de apostas	Cr$ 14.643.510,00
Concursos	Cr$ 549.120,00
Total	Cr$ 15.192.630,00

RESULTADO DOS CONCURSOS

Bolo de 6 pontos — 2 vencedores	Cr$ 40.617,00
Betting simples — 131 vencedores	Cr$ 730,00
Betting duplo — 26 vencedores	Cr$ 3.908,00

ESPORTE MENOR

do ROZÁRIO

Trinta anos de bons serviços prestados ao futebol amadorista

Novas realizações — Grandes solenidades — Convidado o "Correio da Manhã"

Precisamente a 24 de agôsto de 1926, um grupo de desportistas simpatisantes do futebol amador residente em Realengo, resolveu fundar uma agremiação, com a finalidade de propagar e desenvolver a prática dêste esporte tão popular.

Após a sua fundação, ficou deliberado que o clube receberia o nome de Cruzeiro Futebol Clube, nome feliz, quanto feliz foi a criação.

Citar neste nosso comentário o que tem feito o Cruzeiro Futebol Clube, nesses trinta anos, todo êle pontilhado de glórias e vitórias, seria um perder de tempo muito grande, e ainda ficaríamos sujeito a cometer alguma injustiça deixando de mencionar fatos dignos de registro.

O Cruzeiro Futebol Clube, filiado à Federação Metropolitana de Futebol, é possuidor de um rico patrimônio, como sejam: sede e campo próprios à rua Barão do Triunfo n.º 263, em Realengo.

A sua sede é tôda ela ornamentada por inúmeros troféus, todos ganhos em disputas, os quais também servem para espelhar os numerosos triunfos obtidos.

Possuidor de uma equipe de futebol das mais categorisadas, tem proporcionado ao seu quadro social motivos de orgulho.

A sua atual Diretoria, o **Correio da Manhã** pede que seja intérprete do seu voto de um futuro próspero e brilhante.

HOMENAGEARÁ O VASQUINHO OS SEUS AMADORES

O Vasquinho Futebol Clube, simpática e disciplinada agremiação do Morro Agudo, vem de programar para o dia 26 grandes solenidades, durante as quais serão homenageados os seus amadores, que brilhantemente conquistaram o título de Campeão de 1956 da 2ª. Divisão da Liga Iguaçuana de Desportos.

A campanha dos rapazes do Morro Agudo, foi uma dessas realizações que dificilmente podem ser imitadas, isto porque, foram inúmeros os fatores que o levaram a obter tão invejável título.

Os mais preponderantes para êste feito foram não só o valor técnico do conjunto, como também a ordem, a disciplina e principalmente o amor com que os integrantes da equipe vestiam e defendiam as côres das suas camisas.

A vitória conquistada pelo Vasquinho não lhe pertence sòmente, mas também ao esporte amadorista do Nova Iguaçu.

Que êste feito sirva de marco para muitos, outros, são os votos dêste jornal.

ASEMBLÉIA GERAL NO VERA CRUZ

Por ordem do sr. presidente do Conselho Deliberativo, convoco todos os associados maiores de idade, e de mais de seis meses de permanência no quadro social para tomarem parte na Assembléia Geral Extraordinária, a fim de tratar de assuntos referentes a requerimentos enviados ao grêmio por associados, estando a primeira convocação marcada para às 20,30 horas, e a segunda às 21,00 horas do próximo dia 29 de agôsto de 1956, em nossa sede social à Rua Frei Henrique, 46, Abolição.

ACEITA JOGOS O ACADÊMICO

Não tendo ainda organisado o seu calendário esportivo do corrente ano o Acadêmico Atlético Clube, do Grajaú, comunica aos clubes co-irmãos que aceita jogos nas categorias de amadres, aspirantes e juvenis.

Os jogos serão sempre nos campos dos adversários, de preferência aos domingo, sendo os juvenis pela manhã.

Os ofícios poderão ser enviados para à Rua José Vicente, 39, Grajaú, tel.: 380732, para o Dico.

FUTEBOL PARA DOMINGO

CRUZEIRO X SÃO JOSE'

Receberá o Cruzeiro Futebol Clube, na sua praça de esportes na tarde de domingo próximo a vista do São José Futebol Clube, contra quem preliará amistosamente.

O encontro a ser disputado pelos referidos contendores, dado o interêsse com que vem sendo aguardado pode por antecipação ser apontado como dos mais sensacionais daquela tarde.

Para êste encontro, as duas equipes esperam poder contar com todos os seus jogadores titulares, isto porque nenhum problema existem em seus conjuntos.

Antecipando ao prélio principal estarão em ação os aspirantes dos mesmos clubes, numa peleja que também promete ser sensacional.

E. C. 15 DE ABRIL X BRAZ DE PINA

Dando prosseguimento ao seu calendário esportivo do corrente, o Esporte Clube, irá até a praça de esportes do Braz de Pina Futebol Clube, para dar combate ao mesmo.

Para êste jôgo, a direção técnica do 15 de Abril, convoca os seguintes atletas: Mauricio, Luiz, Odilon, Paulinho, Jardi, Sérgio, Zèzinho, Carola, Belmiro, Vavá, Valter, Juca, Nelson, José, Vicente, Diniz, Sátiro, Beto, Edvaldo, Paraíba, Cristóvão, Equiberto, Henrique, Afrânio e Zèzinho II.

ORIENTE A. C. X SELECIONADO DE TERESÓPOLIS

O Oriente Atlético Clube, aproveitando a folga que a tabela lhe oferece domingo, do Campeonato promovido pelo Departamento Autônomo da Federação Metropolitana de Futebol, irá até a cidade de Teresópolis, para dar combate ao selecionado local.

Êste prélio vem sendo aguardado com certa ansiedade, dado o prestígio que goza a equipe visitante naquela bela cidade fluminense.

VOLTA DE PORTUGAL

LISBOA, 23. A nona etapa da Volta Ciclística de Portugal, no percurso entre Vila Real e Evora, 260 kms. foi vencida em sprint por João Marcelino, do Benfica, em 8 horas, 48' 22", seguido de Alves Barbosa, do Sangalhos e Coelho, do Pôrto.

Os dois brasileiros da Portuguêsa de São Paulo classificaram-se:

13.º — Luiz Seco, em 8 hs. 48' 39".
18.º — Alba em 8 hs. 53' 26".

A classificação geral, finda a 9.ª etapa, é a seguinte:

1) Alves Barbosa 32 h 25' 50"; 2) Carvalho (Acadêmico) 32 h 28' 49"; 3) Ribeiro da Silva (Pôrto) 32h 29' 33"; 14) Luiz Seco (Portuguêsa de S. Paulo) 32h 41' 39"; 20) Alba (Portuguêsa de S. Paulo) 32h 47' 41".

Por equipes, o Acadêmica continua na liderança, com 97h 28' 21". F.P.

FLAMENGO . . .

(Continuação da 1.ª página)

Ribeiro e Célio Pádua Guedes; cronometrista, Armando Coelho; apontador, José Rodrigues de Almeida; delegado, Armando Belens Costa.

2.º JOGO — Flamengo x Grajaú — 21,30 horas — Juizes, João Carlos Cantuária e Evaristo Barbosa; cronometrista, José Guió Filho; apontador, Adolfo Meckler; delegado, Hilmes Dias.

INICIA-SE HOJE A DECISÃO DO . . .

(Continuação da 1.ª página)

tradição do mais importante certame tenístico da cidade. Pelo que observamos, não se confirmaram as nossas previsões otimistas. Os responsáveis pelo Camponato, quer o árbitro geral quer os dirigentes da Federação Metropolitana de Tênis, em nada interferem no que diz respeito ao seu desenvolvimento, preocupando-se ùnicamente com a programação dos jogos. O resto fica por conta dos tenistas, não só quanto à arbitragem dos seus próprios encontros, como também (o que é incrível) pelos adiamentos e marcação dos restantes das pelejas.

A falta de juizes até às quartas de finais ainda podia ser razoàvelmente justificada. Nas semifinais, entretanto, pode ser considerada como um verdadeiro absurdo. Resta saber se nos jogos finais os dirigentes agirão da mesma forma, proporcionando ao público o triste espetáculo das duas últimas noites.

DOIS RONALDS NA FINAL

As duas grandes atrações da rodada de ontem, sem dúvida alguma, eram as pelejas semifinais da disputa do Troféu "Corerio da Manhã", correspondente à prova de simples masoulino. Ambas, como se esperava, corresponderam à expectativa geral, uma vez que foram ardorosamente disputadas, muito embora terminassem com a vitória dos tenistas antecipadamente apontados como favoritos.

Assim é que Ronald Moreira levou a melhor sôbre Paulo Ferraz, enquanto Ronald Barnes sobrepujou Mario Pucheu. Contudo, devemos ressaltar que as vitórias sòmente puderam ser conquistadas à custa de muito esfôrço e espírito de luta, além, naturalmente, do emprêgo de todos os recursos técnicos de que eram capazes os que levaram a melhor. A partida entre Ronald Moreira e Paulo Ferraz, por exemplo, foi pródiga em lances magníficos e excelente pela sua movimentação. Principalmente pela resistência oferecida por Paulo Ferraz que, esforçando-se ao máximo, obrigou Ronald a jogar tudo o que sabe para poder garantir o direito de disputar o título final. Aliás, Paulo Ferraz chegou, inclusive, a estar bem próximo da vitória; Ronald, porém, soube controlá-lo convenientemente e acabar por obter uma custosa, mas belíssima vitória, com os seguintes resultados: 8x6, 8x6, 6x4 e 6x2.

Enquanto isso, Ronald Barnes, tendo um pouco menos de trabalho, eliminava Mario Pucheu por 6x4, 6x2 e 6x3.

PARTIDA INTERROMPIDA

Além do encontro de veteranos entre Herbert Mesquita e George Shalders, vencido pelo primeiro por 6x2 e 6x2 (a dupla de veteranos foi transferida), a programação do Campeonato Carioca marcava também para à noite de ontem a realização das semifinais de duplas mistas. Uma delas, contudo, não chegou a ser concluída, uma vez que quando se aproximava do seu término, começou a chover na quadra tricolor. Sem saber o que resolver, pois não havia juiz, nem árbitro geral, nem diretor nenhum da Federação Metropolitana de Tênis, os tenistas acabaram por decidir o adiamento da pugna, não se sabe também para quando, por insistência maior de Luiz Carlos de Almeida e Mario Pucheu.

No primeiro "set", a dupla formada por Yeda Ferreira e Mario Pucheu levou a melhor por 6x1. No segundo, Maria Helena de Amorim e Luiz Carlos de Almeida triunfaram por 6x2, sendo a partida interrompida, quando o placard acusava o escore de 6x6, na "negra", com vantagem de 15x0 para êstes últimos.

No único encontro de duplas mistas levado a efeito, Lucy Maia e Ronald Barnes sobrepujaram Inah e Paulo Ferraz (êste sofrendo as conseqüências do "castigo" que lhe foi impôsto por Ronald Moreira) pela contagem de 6x1 e 6x2.

HOJE, AS PRIMEIRAS FINAIS

Na tarde de hoje, ao que presumimos a partir das 16 horas, será iniciada a decisão dos títulos metropolitanos, estando programados os seguintes jogos:

Final de duplas femininas — Lucy Maia-Maria Helena de Amorim x Yeda Ferreira-Miriam Figueiredo.

Final de duplas de veteranos — Herbert Mesquita-Eduardo Mello x Vencedor do jôgo Ricardo Pernambuco-L. F. Coimbra x Humberto Costa-Nelson Moreira.

Final de duplas de cavaleiros — Ronald Moreira-Luiz Carlos de Almeida x Paulo Ferraz-Mário Pucheu.

AMANHÃ, O ENCERRAMENTO

A disputa do Campeonato Carioca deverá encerrar-se na tarde de amanhã, naturalmente se o tempo permitir, quando serão realizadas as últimas finais, entre as quais a que compreende a luta pela posse do Troféu Correio da Manhã, reunindo Ronald Moreira x Ronald Barnes.

EXIGÊNCIA DO FUTEBOL MODERNO . . .

(Continuação da 1.ª página)

mente, sem interêsses imediatos.

— E no aspecto técnico, houve progresso?

— Houve, sim, não há dúvida. Os que afirmam que antigamente se jogava melhor futebol, estão enganados. O que houve antigamente, era, talvez, melhor compreensão técnica, em face de melhores elementos, maior número de intelectuais praticando o jôgo. Estes, lògicamente, tiveram maior facilidade de adaptação, melhor compreensão e as coisas pareciam mais fáceis. Mas os jogadores não eram melhores do que os de hoje.

FLUMINENSE, UMA GRANDE ESCOLA

— Como se tornou dirigente?

— Confesso que jamais desejei ser diretor, ou coisa que valha. Gostei sempre do futebol, mas queria deixá-lo assim que terminasse de jogar.

Mas, lá no Fluminense, outro destino ficou sendo reservado para mim. Queriam que colaborasse e eu nunca recuso colaborar quando precisam de mim. Fui trabalhando e acabei sendo dirigente, contra os meus planos. Por sinal numa grande escola, pois o Fluminense é organização modelar.

A TAREFA NO BANGU

— E como foi parar no Bangu?

— Fui chamado. Para colaborar, em bases profissionais. Em função de assistente social da fábrica. E' o cargo que desempenho ainda hoje. E, para seu govêrno, cargo que pretendo desempenhar sem ligar mais com futebol. Ou melhor: pretendia, já que, quando solicitei a dispensa dos assuntos do clube, o dr. Hilton Goesling foi ao dr. Silveirinha e disse que se eu deixar o futebol, acabarei morrendo. Tanto que não fui dispensado...

— Qual é a sua função junto ao clube?

— De gerente. Lido com tudo, dos assuntos de campo até à contratação e venda de jogadores.

FUNÇÃO INDISPENSÁVEL

— Acha importante a sua função?

— Como função, acho indispensável para qualquer clube.

— E para o selecionado?

— Mais ainda. Sem visar pessoas ou cargos, interesses locais ou regionais, sinceramente acho imprescindível que a seleção também tenha o seu gerente.

— Permanente?

— Claro. Permanente, na época ou fora da época dos jogos internacionais. A especialização num cargo é imperioso e um elemento especializado deve se dedicar ao seu assunto ininterruptamente.

SELECIONADOR

— Em que consistia, no seu entender, o cargo do gerente do selecionado?

— Em selecionar, cuidar do plantel, tratar de todos os assuntos relacionados com o mesmo.

— E a parte técnica?

— Ficaria ao cargo de um treinador, também especializado no seu mister, que trabalharia na mais estreita cooperação com o que nós denominamos de gerente.

— Seu nome foi mencionado, quando aventou-se a hipótese da criação do cargo de selecionador permanente na CBD. Aceitaria a incumbência? — formulamos a última pergunta.

— Prefiro responder quando realmente fôr consultado. Mas de qualquer forma, fica o meu modesto depoimento: o cargo tem de ser criado, a exemplo dos grandes centros futebolísticos do mundo. A pessoa que o preencherá, poderá garantir ao selecionado o que mais lhe falta: organização. E ao técnico a tranqüilidade que necessita para trabalhar dentro da sua tarefa exclusiva.

CAMPEONATO INGLÊS

LONDRES, 23. Resultados do Campeonato de Futebol da Inglaterra, 1.ª Divisão:

Birmingham, 3 x Portamouth 1; Cadiff City, 5 x Newcastle 2; Blackpool, 3 x Everton, 2; Luton, 1 x Wolverhampton, 0; Manchester City, 2 x Tottenham, 2; Sunderland, 3 x Bolton, 0; West Bromwich, 2 x Aston Villa, 0; Sheffield Wendnesday, 4 x Chelsea, 0.

A classificação é a seguinte, cada equipe tendo jogado 2 partidas, salvo o Leeds United e o Charlton, que só jogaram uma: 1.º Sheffiled Wednesday e Luton Town, 4; 2.º) Birmingham, Cardiff, Tottenham, Manchester United e Arsenal, 3; 3.º) Leeds, Burley, Aston Villa, Blackpool, Newcastle, Wolverhampton, Manchester City, Sunderland, Bolton e West Bromwich, 2; 4.º) Charlton, Portsmouth, Everton, Chelsea e Preston, 0. F. P.

AS MELHORES HISTÓRIAS DO "BOX"

GOLPE BAIXO!...

FRANK ROONEY

Depois tocou a campainha para o sétimo *round*. Donovan, determinado abruptamente a acabar com aquilo avançou ràpidamente e bateu com a esquerda no rosto do rapaz. Trabalhando agora mais ràpidamente do que nos *rounds* anteriores, êle batia com a esquerda e socava o corpo com a direita. Falhou mais uma vez, recebeu uma esquerda no corpo e uma direita forte no rosto, seguida com outra esquerda no corpo. Abalou o rapaz com uma direita atravessada e, mantendo-o afastado com a esquerda, bateu nêle mais duas vêzes com a direita. O rapaz estava apoiado nas cordas e estava sendo batido com ambos os punhos — uma esquerda e uma direita na cabeça. Mas o rapaz o agarrou, prendeu e voltou a agarrá-lo depois que o juiz os separou e Donovan, procurando afastá-lo, falhou com uma direita e com uma esquerda. Ao avançar Donovan, o rapaz, agachado, pegou-o outra vez e Donovan, perdendo o equilíbrio, escorregou e caiu e sentiu uma dor na bochecha esquerda ao bater com a cabeça na cabeça do rapaz. Segurou-o e, quando o juiz os separou, voltou a agarrá-lo, sentindo o sangue correr para dentro do olho esquerdo. Fechando o olho contra o sangue, êle socou e bateu e pulou até o fim do *round*.

Millstein pôde chegar a êle e arrastá-lo para seu canto ... Êle não sabia que era o fim do *round* até que viu o rapaz abaixar as mãos e dar-lhe as costas e não sabia onde ficava seu canto até que Millstein o dirigiu até lá.

Estava cançado; nunca estivera tão cançado! O que lhe restava depois de seis *rounds* no calor, gastou tudo no sétimo. Millstein disse alguma coisa sôbre sorte, mas Donovan sabia que não se tratava disto. O que o impedia de derrubar o rapaz era algo mais importante do que a sorte. A sorte ia e vinha, mas não isto. Isto deixava um homem para nunca mais voltar.

"Okay", disse Millstein depois que estancou a hemorragia. "Mantenha-o longe dêste ôlho".

Era uma ótima idéia, Donovan pensou movendo-se para o oitavo *round*. Mantenha-o longe dêste olho, mas com quê? O seu desprezo por si mesmo tornou-o descuidado. Não arredava o pé. Êle avançou e continuou avançando, socando. O sangue voltou a escorrer para dentro do olho; e falhando com uma direita, êle escorregou e caiu, levantando-se ràpidamente, sem ouvir Millstein que gritava para não se levantar. Sentiu as cordas contra suas costas, e de repente, com revolta, sentiu a lona contra seu peito. Elevando-se nos braços e pernas olhou para o seu canto e quando a mão de Millstein se levantou, êle se ergueu ao mesmo tempo. E então, depois disso, êle percebeu que não mais desejava perder a luta. E estivera próximo de ser derrotado! Apesar da queda, de seu esfôrço, se não vencesse, poderia ser sua última. E havia Mary, o bebê e o rancho, havia o ano gasto na dieta, nos treinos, na preparação e agora — se êle vencesse uma chance no campeonato e dinheiro. Muito dinheiro. Não seu, mas de Mary e do bebê. E naturalmente, êle ainda era bom demais, ainda bom demais para ser batido por um novato assim.

Êle estava ferido, mas sua cabeça estava clara e, com o avanço veloz do rapaz, teve que se proteger e correr, desviar-se e aparar, até conseguir bastante fôrça para responder. O rapaz, ansioso demais, levava Donovan nas cordas, usando ambas as mãos contra sua cabeça, Donovan o imobilizou e, depois de uma chance, moveu-se para o centro do *ring*. Seu olho esquerdo estava completamente fechado e tinha dificuldade em seguir os movimentos da direita do rapaz. Donovan batia com a esquerda, mantendo o ombro esquerdo elevado para proteger o queixo. Uma direita forte, fôrçou-o a apoiar-se nas cordas e, agachando-se a mão direita baixa, Donovan elevou-a diretamente, como pretendia fazer nos primeiros *rounds* e o rapaz caiu e rolou num dos lados, segurando o estômago.

Donovan, indo para o seu canto, ouviu a campanhia e viu o juiz fazer um sinal para os assistentes do rapaz, para tirarem-no dai.

"Que foi que aconteceu?", perguntou. "Por que estão fazendo isto?".

Cansado e ofuscado, confuso pela atividade repentina no *ring*, êle se deixou ser tratado por Millstein.

"Agora você já venceu, êle está machucado. Que sorte, fique sentado".

"Quero saber o que aconteceu. Por que não estão fazendo a contagem?". Donovan tentou se levantar, mas Millstein o manteve no lugar.

"Você lhe deu um sôco baixo".

"Mas eu nunca..." disse Donovan. "Eu nunca..."

"Certamente que não. O sôco caiu seis polegadas acima do cinto dêle. Mas o juiz vai contar falta. Esqueça disto. Você perdeu um *round*, apenas. O.K., pode ir..."

O rapaz levantou-se do seu banco, e Donovan avançou para encontrá-lo. Em Nova York, um jôgo não é inutilizado por causa de uma falta. Os lutadores recebem protetores especiais e admite-se que êstes protetores os protegem de golpes perigosos. Cabe ao juiz decidir se o jogador ferido está ou não em condições para continuar a luta.

Donovan não estava zangado com o juiz. O juiz cometera um êrro, mas um êrro poderia ser corrigido ou reconhecido pelos espectadores. Era o rapaz, transformando um *Knok-out* limpo numa falta sórdida, que o enfurecia. O *round* estava perdido, mas não a luta. Era a luta, que valia.

Não durou muito. Na terceira vez em que o rapaz caiu o juiz suspendeu a luta. No camarim, Donovan teve um colapso. O médico que o atendeu, quis levá-lo para o hospital, mas Donovan se recusou.

* * *

De regresso ao hotel, êle subiu sòzinho no elevador, querendo ver Mary e Joe Evers, imaginando o que poderia lhes dizer. Os filmes tirados da luta, pensou, deveriam mostrar claramente que tinha sido um sôco limpo. Algumas vêzes os filmes mostravam muito pouco. Dependeria do ângulo — onde Donovan, o rapaz e o juiz estivessem em relação à câmara. Donovan sabia que não dera um sôco baixo no rapaz e que nos jornais da manhã isto seria provado. Mas a menos que o juiz mudasse a sua decisão (e isto era quase impossível) a falta seria registrada ou pelo menos permaneceria na memória do público e os seus doze anos no *ring*, treze agora, terminariam assim sem dúvida, na vergonha e mal-estar.

Quando Mary abriu a porta e viu seu rosto, ela começou a chorar.

"É apenas um arranhão", disse êle. Beijou seus cabelos e ela chorou contra seu ombro. "Vai sarar logo. De qualquer forma, eu venci. O juiz suspendeu a luta".

Sentou-se com ela no sofá que ficava perto das janelas, segurando e afagando-lhe as mãos. "Dizem que eu lhe dei um sôco baixo. Mas sabe, Mary, que eu não faria isto".

"Eu ouvi tudo, Tom. Não pude me conter. Eu não queria, mas ouvi os dois últimos *rounds*. Foi terrível".

Melancólica história de uma fabulosa herdeira de 200 milhões

Robert DANGER

A senhora Frieda Gondolo, a fabulosa herdeira dos 200 milhões, regressou à sua pequena aldeia, ainda mais pobre do que quando tinha saído!

Uma antiga protegida da Assistência Pública, mãe de três filhos aos 23 anos, vivendo com dificuldade num único cômodo provido de duas alcovas sombrias e transformando-se em riquíssima, graças ao remorso tardio mas generoso do autor de seus dias, desejoso de morrer com a consciência tranquila — eis o que teria podido fornecer a trama de um romance popular com bastante moral.

E', exatamente, o caso da senhora Frieda Gondolo; há mais de 5 anos, o barão de Jallad, domiciliado em Nice, fêz-se apresentar a ela e manteve esta conversa:

— Encontrei, afinal, seu rastro: meu primo, abastado sírio, que é realmente o seu pai e de quem sou o executor testamentário, lhe deixa 40.000 moedas de ouro. Antes de lhas remeter, ser-me-ia necessário, todavia, a prova de sua filiação, isto é, encontrar sua mãe.

Filha natural, abandonada pouco depois do nascimento, não era coisa fácil.

Portanto, há três semanas, a mãe autêntica de Frieda, senhora Lotte Hanewacker, graças à publicidade feita pela imprensa, foi descoberta na Alemanha.

E é então que êsse conto de fada: no momento em que ia tornar-se uma comovente realidade, transformou-se, subitamente, em uma sombria história de loucos.

ÚLTIMO ENCONTRO

Recapitulemos, resumidamente, os fatos. Um sírio abastado, morto em 1948, deixa uma parte de sua fortuna a uma moça, cujo prênome é Frieda, nascida de uma criada de albérgue, encontrada na Alsácia em 1928 e que êle instalou, em seguida, na Côte d'Azur.

A senhora Lotte Hanewacker conheceu bem um estrangeiro rico que a abandonou e do qual teve uma filha, Frieda, que, por sua vez, ela abandonou em Nice. Tôdas as datas coincidem. Em outubro, em Nice, o barão de Jallad organiza um último encontro, ao qual assistem seu advogado, a senhora Hermann, do tribunal de Paris; um alcaide de Nice, a senhora Lippmann; a herdeira presuntiva e sua mãe, que tinha feito vir, especialmente, de além-Reno.

Essa reunião, que parecia ser de pura formalidade e que era destinada, ùnicamente, a estabelecer que a senhora Lotte Hanewacker tinha sido bem a amante do sírio, vira uma comédia.

Eis, aliás, muito simplesmente, como a senhora Frieda Gondolo conta a cena:

— O barão Jallad mostra a minha mãe a fotografia do defunto. Trata-se de uma pessoa morena bem avantajada. Minha mãe, estupefata, não pode deixar de gritar, olhando para mim: "Nunca eu teria dado à minha filha um pai tão feio!"

O executor testamentário, parecendo-se também êle com o defunto, isso não era para combinar as coisas, tanto que, alguns instantes mais tarde, a sra. Hanewacker declarava que tinha conhecido seu amante com o nome de Alada Macher e não com o de Jallad, e que, ainda mais, êle se julgava húngaro e não sírio.

Estava completo e a sessão foi levantada numa atmosfera de luto, o que faz dizer, tristemente, à sra. Frieda Gondolo:

— Essa herança, que me faziam brilhar há mais de cinco anos, ficou reduzida a nada, em menos de cinco minutos.

Ela havia feito poucos projetos para o futuro. A única coisa que desejava profundamente era possuir uma casa de campo na Côte d'Azur, para viver no ambiente onde foi educada por sua mãe adotiva, a sra. Gastaud, em Villars-du-Var, perto de Nice.

Hoje, ela não possui os milhões; melhor, ainda, até mesmo dispendeu, em viagens, uma centena de mil francos para êsse desagradável negócio; mas, em troca, possui, agora, duas mães.

A sra. Hanewacker (a verdadeira) é feliz por ter encontrado sua filha e, ao mesmo tempo, seus três netinhos; e por passar em família, alguns dias, em Aigueblanche, antes de tornar à Alemanha.

A atmosfera geral não é, com certeza, de alegria.

Nem tudo, nessa história, está claro: o barão Jallad, único juiz, não é controlado por ninguém e suas afirmações são gratuitas. O que é que prova, por exemplo, que a fotografia apresentada do pai de Frieda seja bem aquela do primo do barão Jallad? Por que êsse último proibiu à sra. Gondolo de vir à reunião com seu advogado, enquanto êle próprio, estava assistido do seu? Que diz exatamente o testamento, cuja cópia êle nunca mostrou? Tantas perguntas que se fazem agora — depois de passada a má surprêsa — a família Gondolo.

Homens de negócios vão, ao que parece, tentar partir do início e, ainda, dentro de alguns meses, vai-se tornar a falar dessa herança esquisita.

De qualquer modo, a sra. Frieda Gondolo, quando era multimilionária em potencial, recebeu uma correspondência de causar inveja a uma artista!

Entre o montão de cartas que atravancavam o canto de uma mesa, é preciso reconhecer que certos expedidores, desinteressados como devem ser, não deixam de mencionar uma finura de estilo na apresentação.

Eis aí alguns exemplos:

"Em razão da posição que a senhora irá ser constrangida a assumir, é-lhe necessário um chefe de direção de sua casa, um procurador que tenha o ôlho por tôda a parte para evitar os importunos e os aproveitadores. Posso ser eu tudo isso e ainda ocupar-me da gestão financeira de seu capital. Com sua fortuna, a senhora tem o direito ao repouso moral".

O vendedor de uma casa de campo (18 milhões), escreve:

"A senhora estaria muito bem inspirada, se a comprasse, pois ela fica bastante escondida, quase desconhecida e isso evitaria de ser incomodada, o que é muito importante em seu caso".

O céu é, igualmente, muito invocado. Uma pessoa que reclama, sòmente, dois milhões para melhorar sua vida quotidiana, justifica seu pedido por esta fórmula:

"Para uma soma idêntica destinada à restauração de um mosteiro arruinado, uma anciã piedosa promete "que em recompensa, obterá do céu tantas graças e bênçãos para ela e seus filhos que seu sacrifício será irrisório, senão benéfico".

Um cínico é mais modesto. Solicita um aparelho de rádio com acumuladores ou funcionando com a maior exatidão a doze volts!

Se a sra. Frieda Gondolo tivesse, efetivamente, recebido os 200 milhões e tivesse dado satisfação a todos, já estaria arruinada. Eis um consôlo, para o seu coração bondoso.

FLAGRANTES de J. J. & J.

ESTA MARIA DO CEU...

Esta Maria do Céu nasceu em Portugal, mora em Londrina e, agora, resolveu bater aqui no Rio, que está conquistando... Anteontem, brilhou na Maison de France, ontem deitou falação pelo rádio e pela TV... Anteontem, como intérprete, ontem como autora dêste beguine, que se chama "Por que?", prestes a aparecer em disco, na voz de Elsdyr Pôrto:.. Esta Maria do Céu!... Foi convidada para aparecer amanhã, ainda através da TV, no Clube da Camaradagem, cantando músicas nossas e francesas.

O SUCEDÂNEO MINEIRO

O Ministério da Educação é, hoje, uma república mineira, isolada na Esplanada do Castelo. Ontem, os cidadãos dessa república, giosando o concurso aberto em Belo Horizonte para batizar os "Cosme-e-Damião" das Alterosas, diziam, pelos corredores, que o sr. Celso Brant se inscrevera no referido concurso com um palpite genial: "Clóvis e Simeão"...

"MANDATO"...

O sentenciado Joaquim Rodrigues, citando artigos e parágrafos da Constituição e do Código Penal, reclamou, de próprio punho, ao Tribunal de Justiça, contra perseguição que lhe é movida na Penitenciária. Nada menos que um mandado de segurança agora remetido a uma Vara de Fazenda com uma "capa", dessas próprias para revestir autos de processos e com dizeres impressos pela Imprensa Nacional. Entre os dizeres lê-se esta beleza em letras garrafais: "MANDATO DE SEGURANÇA", etc. Trata-se de um exemplar entre milhares.

Donde se conclui: em coisas de D. Justa andam bem informados os que vêem o "sol quadrado". Melhor, pelo menos, que os da Imprensa Nacional.

COSME E DAMIÃO EM MINAS

O serviço de Relações Públicas da Polícia Militar de Minas Gerais instituiu um concurso para batizar sua mais recente inovação em matéria de policiamento preventivo: uma dupla no estilo Cosme-Damião. Como o prêmio oferecido é de dez mil cruzeiros, aqui vão os palpites dos Jotas, candidatos a essa preciosa "erva":

a) Palpite para agradar os torcedores do Atlético: "Nicola e Rezende" (nome de uma ala que durante anos deitou cátedra no grêmio carijó).

b) Palpite juscelinista: "Peixe-vivo e Água-fria" (como poderão viver sem as respectivas companhias?).

c) Palpite oposicionista: "Binômio..." (Sombra e água-fresca).

Esperando que um júri mineiro, que se preze, seja composto de atleticanos, juscelinistas e alguma ovelha udenista desgarrado, aqui fica nossa inscrição, com o bicho cercado pelos sete lados, como manda o figurino carioca...

SALÁRIO MAGRO

Anteontem, da tribuna da Câmara, um deputado declarou que "ninguém podia viver com subsídio de 35.000 cruzeiros", mas que não eram feitas reclamações por mêdo da imprensa. Os Jotas trataram de anotar, imediatamente, o nome de tão exigente figurinha. Trata-se do sr. Plácido Rocha, ademarista.

EDIFÍCIO "BUONA GENTE"

Discutia-se, ontem, na ABI, a permanente encrenca do edifício que o IAPC construiu para jornalistas no jardim de Alá. Depois de muita briga, o prédio ficou pronto; na distribuição dos apartamentos, houve uma saraivada de embrulhadas, com violentas queixas e reclamações de parte a parte, muitos se julgando prejudicados por não terem conseguido seus lugares; feita a mudança, verificou-se que a construção ficava frente à frente com o grupo que a Cruzada São Sebastião está construindo para favelados da praia do Pinto; há dias, incendiaram-se barracos daquela favela e elementos comunistas andaram assoalhando que a Cruzada entregaria o edifício dos jornalistas para os favelados sem casa; domingo, um funcionário do IAPC, que mora num daqueles apartamentos, chegou meio alegre e desandou a jogar garrafas para o pátio em baixo. E, por último, o ministro do Trabalho recusa-se a assinar escrituras daqueles apartamentos onde os moradores não sejam realmente jornalistas e indagado do IAPC de quem foi a responsabilidade pela entrega a pessoas não credenciadas:

Alguém comentou na roda:

— O edifício do Jardim de Alá acaba sendo como aquêle do italiano do programa de rádio conhecido: "son tutti buona gente, vereadori, deputati, funcionari e até jornalisti."

ATOMO E FORDECO

Os Jotas pedem licença aos membros da comissão parlamentar de inquérito sôbre o átomo para fazer-lhes notar um pormenor: o sr. Renato Archer (aliás leitor assíduo do Correio da Manhã) entregou à comissão o que disse ser relatório da Comissão de Energia Atômica dos Estados Unidos elogiando as vantagens das ultra-centrifugadoras atômicas do tipo daquelas encomendadas na Alemanha pelo almirante Alvaro Alberto. Os Jotas, consultando sua biblioteca nuclear, que é uma das mais completas do mundo, depararam com documentos terminantemente diferentes. Os relatórios, por exemplo, da comissão parlamentar atômica nos Estados Unidos, chegam à conclusão diversa: as centrifugadoras não prestam; também as mais recentes publicações da Comissão de Energia Atômica dos Estados Unidos concordam em que as máquinas são obsoletas em face do desenvolvimento a que atingiu hoje a energia nuclear. Mesmo com os melhoramentos introduzidos nessas centrifugadoras pelos alemães, no ano passado, elas são oficialmente declaradas velharias. O Laboratório de Harwell, grande centro atômico inglês, compartilha da opinião, e mesmo acontecendo com as publicações da União Soviética. Os relatórios que figuram em nossa biblioteca são de 1951, 1953, 1954, 1955 e 1956. A "prova" feita pelo deputado é coisa muito anterior, quando os estudos nucleares ainda estavam na primeira infância.

Com licença da comparação (êsses membros da comissão de inquérito são muito zangados...) seria o mesmo que, como prova de excelência, o sr. Renato Archer aceitasse do seu vendedor de automóveis em 1956 um velho folheto sôbre as "maravilhas" de um fordeco 1902.

Ou será questão de gôsto?

QUEIXAS — Recentemente casei-me com um dos seus empregados...

Vamos falar de mulheres?...

MÔNICA

MÔNICA NORONHA FRANÇA, "Miss Distrito Federal Universitária", será homenageada, amanhã, pelo Diretório de sua Faculdade (a de Filosofia da Universidade do Distrito Federal), com um "cock-tail", às 17 horas, na sede do Diretório, à rua do Bispo.

* * *

Domingo próximo, na última página do 4.º caderno, leiam uma reportagem ilustrada sôbre SUSAN HAYWARD.

A srta. TERESINHA SIMÕES SOARES ofereceu, ontem, um jantar em homenagem à srta. SÔNIA GONÇALVES, cujo noivado foi participado recentemente.

* * *

MARIA JOSÉ CARDOSO, "Miss Brasil", se encontra novamente no Rio, onde se demorará pouco tempo, aliás, pois até segunda-feira, estará rumando para o seu Estado.

* * *

ANA MARIA CARNEIRO, "Miss Elegante" do Flamengo, estêve visitando, na manhã de ontem, o Correio da Manhã. Ela é uma das candidatas mais cotadas para o título, a ser decidido nos primeiros dias de outubro.

* * *

Domingo próximo, teremos a oportunidade de relatar, pormenorizadamente, o que foi o primeiro dia de trabalho de MARILYN MONROE em "The Sleeping Prince".

* * *

ELZA HAOUCHE ultima os preparativos para o desfile de modas que fará realizar, dia 11 de setembro, no Copa, durante um chá beneficente.

JOSÉ ÁLVARO

Qual será a próxima cantora do Baccarat? O lugar, que estará vago brevemente com a excursão de MARIA LOPES, já está sendo disputadíssimo... Compreende-se já que, anteriormente, no bar do Gigi, atuaram DORIS MONTEIRO, CARMEN DIA, LEDA BARBOSA e HELENA DE LIMA.

* * *

D'D

Já noticiamos o banho dado em DIANA DORS, seu marido e um convidado por um fotógrafo norte-americano, durante uma festa realizada na casa da estrêla inglêsa em Hollywood. Hoje, damos a fotografia de DD, já enxuta e sorridente, e podemos esclarecer ainda que o profissional provocou banho na piscina para tirar a fotografia da atriz com as vestes molhadas, o que, aliás, conseguiu. Mas ficou nocaute com o sôco que lhe deu o marido, Dennis Hamilton, quando êste voltou da piscina.

BABY

Com oito semanas apenas de idade, Kelly Lee Curtis faz sua estréia fotográfica sob os olhares naturalmente vaidosos dos artistas Janeth Leigh e Tony Curtis

Você viu um homem bem enfezado, que parecesse estar esperando sua mulher?

O "PROFESSOR"

Escola de Édipo

PALAVRAS CRUZADAS

Problema N.º 310

Mr. Ério — (Rio)

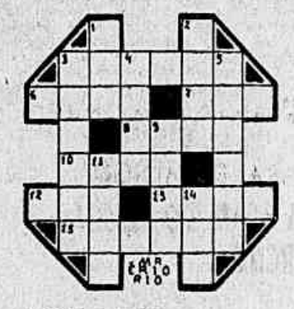

CORRESPONDÊNCIA — Tôda correspondência para esta seção deve ser enviada a: DINALDO ALECRIM — Redação do *Correio da Manhã* — Av. Gomes Freire, 471 — 3.º andar — Rio.

*

SOLUÇÕES DO NÚMERO ANTERIOR

Problema N. 309 — *Horizontais*: Pt. Cram. Eram. Gitano. Adorar. Rela. Mica. Má. *Verticais*: Pretolim. Tararaca. Mana. Agar. Mora. Idem.

HORIZONTAIS:

3 — Aromático.
6 — Dar aviso de alguma coisa em alta voz.
7 — Cano de moinho.
8 — Desejar.
10 — Defeito físico ou moral.
12 — Epidemia.
13 — Azáfama.
15 — Os últimos numa corrida.

VERTICAIS:

1 — Período.
2 — Combinação de uma substância corante com um mordente e diversas outras substâncias.
3 — Observar.
4 — Discursar em público.
5 — Cinza ou borralho do lar.
9 — Estômago.
11 — Viver.
14 — Partida.

*

DICIONÁRIOS — Nesta seção são adotados os seguintes léxicos: Pequeno Dicionário Brasileiro da Língua Portuguêsa (G. Barroso-H. Lima), Monossilábicos de Casanovas e Japyassu e Vocabulário Antroponímico de Lidaci.

*

COLABORAÇÕES — Aceitamos colaborações de fácil solução rigorosamente baseadas nos léxicos adotados nesta seção. Os desenhos devem ser feitos em papel sem pauta e a tinta nanquim.

Xadrez

O PROBLEMA DE HOJE
(de G. Jordan)

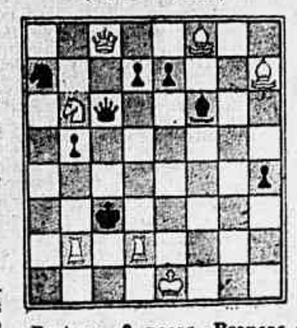

Pretas: 8 peças. Brancas: 7 peças. As brancas jogam e dão mate em dois lances.

A resposta, amanhã.

* * *

A SOLUÇÃO DE ONTEM

1. D — 3B, 1... C x B; 2. T — 6C; 1... D — 8C; 2. P — 3D; 1... P — 4C; 2. P x P; 1... C (7C), qualquer; 2. D — 3T; 1... P — 5R; 2. T — 7C.

GUERRA

"NÃO PERTENCENDO A CASTAS, NADA MAIS É O EXÉRCITO DO QUE O PRÓPRIO POVO UNIFORMIZADO, EM APRENDIZADO ÚTIL PARA BEM SERVIR AO BRASIL"

Declara o general Rezende Neto no Estado-Maior por ocasião da cerimônia da entrega de espadas — No comando da 1.ª R.M. o general Brayner — Institutos agraciados pela Ordem do Mérito Militar — Nota esclarecedora sôbre promoções — Início do pagamento de agôsto

Com as palavras que encimam este registro o general Estevão Taurino de Resende agradeceu em seu nome e no de seus colegas a entrega feita pela chefia do Estado Maior do Exército das espadas de seus novos postos.

A cerimônia foi presidida pelo general Otávio Saldanha Maza, que teve lugar às 9 horas de ontem, no salão de honra do Estado Maior do Exército, com a presença de numerosas autoridades, inclusive de representante do ministro da Guerra. Receberam os novos símbolos os generais Estvão Taurino de Resende Neto, Aureliano Luiz de Farias, Anelo Ubirajara da Rocha, Newton O'Reilly de Souza e Armando Dubois Ferreira. Em nome dos novos generais falou agradecendo às palavras da chefia do Estado Maior o general Taurino de Resende, que assim se pronunciou: "Coube-me, na qualidade de o mais antigo dos oficiais recipiendários da espada de general, agradecer a carinhosa saudação de v. exia., sr. general chfe do E. M. Ex. Por certo que cada um de nós, ao passar a figurar na lista dos chefes do Exército, se apercebe lobo do quanto as responsabilidade inherêntes ao generalato ultrapassam aquelas comuns à todo oficial. Elas o são, muito mais para com a Nação. O destino histórico do Brasil aí está apontado e não há necessidade de maior insistência sôbre as caracteristicas de que se devem revestir as Fôrças Armadas para o exato cumprimento dos seus imperiosos deveres.

O Brasil pelo seu passado histórico; pela grandeza de seu território; pelas suas riquezas imensas; pela indole boa de seu povo; pelo espírito evoluido e cristão de sua gente; país sem preconceitos raciais, de casta ou relegião, que a todo e qualquer estrangeiro recebe de braços abertos, tem os seus gloriosos destinos já traçados. Num futuro que não vai longe, há de ser uma das ração do mundo, Pátria do Evangelho, nêla há de se fixar uma nova civilização que irradiará para o mundo inteiro uma doutrina que permita um melhor entendimento entre os homens e assegure aos povos mais felicidade.

Daí a necessidade de ser mantida, sem interrupção, uma perfeita disciplina governamentel. E se isso, nem sempre fôr possivel, é preciso que seja evitada a contaminação do povo brasileiro por êsse nefasto vírus social. E, se não for possivel evitar a indisciplina governamental popular, é preciso evitar-se a todo transe, por todos os meios, a indisciplina militar, porque então o país estará às portas da dissolução e a sua predestinação será negada. E quem a evitará nas Fôrças Armadas se não os seu generais?

Como chefes, teremos que continuar colaborando na realização da rande obra. Do circulo de nosso pares de ve partir sempre a orientação segura que há de manter os oficiais dentro do nobre terreno e da augusta missão em que sempre devemos honrar-nos e honrar o Brasil. Daí deve partir o hábito saneador e criador que presisa estar em todos os quartéis; o pensamento e a ação, o estudo e o exercício, a vontade e a disciplina que hão de animar os oficiais; o trabalho e a esperança, a confiança e o estimulo, criando um ambiente de agitação fecunda e sempre renovada construção salvadora, não permitindo que as Fôrças Armadas possam medrar as murmurações, os despeitos os descontentamentos, as mesquinhas rvalidades ou as desmoralizadoras ambinções do comunismo ateu que só vivem bem nos arrais do caudilhismo e da desordem moral. Penso também que sendo o Brasil um país lamentavelmente subdesenvolvido, precisando de produção, devem as Fôrças Armadas contribuir nessa nova batalha pacifica. Se assim proceder na angustiante fase que atravessa o país, não estará fungindo à nobre missão de guardão vigilante das instituições, seriamente ameaçadas com o, cada vez mais, crescente aumento do custo de vida. Ao contrário as atuais condições nacionais estão a exiger do Exército uma decidida colaboração para a baixa imediata e real do custo de vida, o perigo de subversão e domolição que ameaça a Nação, e é, no momento, o seu mais e mais temivel inimigo.

O Exército brasileiro jamais faltou à Nação nos seus momentos dificeis. Vivemis um dêsses momentos. O povo brasileiro tem os olhos voltados para o seu Exérctito, e nele depositu muito de suas esperanças. Esse sentimento se tem manifestado através da opinião de eminentes brasileiros, da imprensa e de homens do povo, todos confiantes numa colaboração planejada do Exército no setor da produção. Essa confiança é plenamente justificável porque, não pertecendo a castas, nada mais é o Exército do que o próprio povo uniformisado, em apresndizado útil para bem servir ao Brasil.

E' assim que sentimos as vibrações que esta espada cem de nos trazer. Ela será posta a serviço da Nação. Jamais será deslustrada; seus portadores jamais se renderão; jamais se declararão vencidos. Cada general manejá-la-á, não como um espadachim, mas com perícia, com coragem e com elevado amor pela palavras do orador, foram de agradecimentos.

Uniforme do Dia

Foi marcado o 5.º uniforme, para os dias 25 e 26 do corrente.

Pagamento no Asilo de Inválidos da Pátria

A direção do Asilo de Inválidos da Pátria avisa que o pagamento dos asilados será efetuado hoje, dia 24 do corrente.

Sob novo comando a 1ª Região Militar

Com a presença do sr. Nereu Ramos, titular da pasta da Justiça, do representante do ministro da Guerra, coronel Manoel Joaquim Guedes, subchefe do gabinete; do representante do governador Miguel Couto Filho, do Estado do Rio; dos generais Euclides Zenóbio da Costa, Angelo Mendes de Morais, Odilio Denys, Aristóteles de Souza Dantas, Jaime de Almeida, Eudoro Barcelos de Moraes, João de Segadas Viana, Artur da Costa e Silva, Jair Dantas Ribeiro, Nelson Rebelo de Queiroz, João Batista Rangel, Joaquim Justino Alves Bastos, Armando Vilanova Pereira de Vasconcelos, Aurélio Alves de Souza, Amaury Kruel, Gélio de Araujo Lima, José Vieira Peixoto, Achiles Galoti, Artur Alcântara, Almiro Pedro Vieira, Leonidas Amaro, Manoel dos Santos, Antônio Alves Filho, Estevão Taurindo de Resende, Agnelo Ubirajara da Rocha, de comandantes de tropa, diretores e chefes de repartições e estabelecimentos militares, numerosos amigos, jornalistas e pessoas gradas, realizou-se, ontem, às 11 horas, a posse do general-de-divisão Floriano de Lima Brayner, no cargo de comandante da 1ª Região Militar, para o qual foi há pouco nomeado pelo presidente da República. Transmitiu-o o general Correia Lima, que vinha exercendo o mesmo interinamente Após transmitir o cargo, saudou o seu sucessor, que respondeu agradecendo e traçando suas normas de ação à frente daquela grande Unidade. Encerrou a cerimônia o general Odilio Denys, comandante da Zona Leste, que agradeceu a atuação do general Correia Lima e desejou felicidades ao general Brayner, na sua nova comissão. Por fim, o general Brayner recebeu cumprimentos dos presentes.

No comando da 1ª A.C. da 1ª R.M.

Por haver deixado o comando interino da 1ª R.M., o general Augusto Frederico de Araujo Correia Lima reassumiu o seu cargo efetivo de comandante da Artilharia de Costa da 1ª R.M., do qual foi dispensado o coronel Waldemar Pio dos Santos, que voltou ao seu pôsto de chefe do Estado-Maior daquela Artilharia de Costa.

Pagamentos de vencimentos e vantagens

A Diretoria Geral do Pessoal efetuará hoje, dia 24, a partir das 14 horas, o pagamentos de vencimentos e vantagens, atinentes ao mês de agôsto em curso, dos oficiais e praças adidos à mesma.

Candidatos à E.S.A. chamados

A fim de tratarem de assunto de seus interêsses, estão sendo chamados à Diretoria do Ensino de Formação (10ª andar do Ministério da Guerra) os seguintes candidatos à Escola de Sargentos das Armas: Adi Soares, José Rocha, José Ribamar de Oliveira e José de Souza Brandão.

Pentatletas do D.D.E. nas comemorações do "Dia do Soldado" em Belo Horizonte

A convite da Diretoria de Esportes do Estado de Minas Gerais seguirá hoje, para Belo Horizonte, a equipe de pentatletas do Departamento de Desportos do Exército que, em comemoração ao "Dia do Soldado", realizará demonstrações de sua especialidade. Participarão das diferentes provas elementos da citada Diretoria, tidos como os mais credenciados em cada uma das provas que constitui o pentatlo, permitindo assim, à equipe militar, um confronto isolado de seu preparo nas difíceis provas do conjunto.

Agraciados pela Ordem do Mérito Militar o H.C.E., P.C.E. e I.B.A.

Tendo em vista a admissão dos estabelecimentos acima, subordinados à D.G.S., na Ordem do Mérito Militar, consignou o gen. Vieira Peixoto em seu Boletim as seguintes referências: "A concessão da "Ordem do Mérito Militar" ao Hospital Central do Exército, à Policlínica Central do Exército e ao Instituto de Biologia do Exército, honraria insigne, é acontecimento de excepcional relêvo a que esta Diretoria deseja, através dêste registro, dar o justo e devido realce.

Casas de saber e estudo, vinculadas a todo um passado enaltecedor de benemerências à classe, ostentando um presente rico de realizações — bem lhes assenta o galardão que vêm de conquistar, belo coroamento a uma obra sem favor notável sob todos os aspectos, quer no terreno científico, quer no assistencial, em benefício da coletividade militar.

A alta distinção que lhes vem de ser conferida é dessas que, destacando serviços meritórios, sem dúvida engrandecem e consagram.

Sente-se o Serviço de Saúde igualmente engrandecido pela láurea que vem honrar aquêles Estabelecimentos de primeira grandeza, onde fulguram as mais legitimas expressões da medicina militar.

E'-me grato, assim, tributar-lhes as nossas melhores homenagens e mais efusivos louvores e congratulações, participando do mesmo orgulho, do mesmo intenso e justificado júbilo".

Nota esclarecedora sôbre promoções

Escrevem-nos do Gabinete do ministro da Guerra:

"Em sua edição de hoje, matutino que vem se distinguindo pela divulgação de notas inverídicas, tendenciosamente comentadas, referentes a assuntos do Exército, procura estabelecer confusão a respeito das recentes providências do sr. Ministro destinadas a solucionar questão sôbre a vigência da nova Lei de Promoções do Exército.

Ao contrário do que afirma a Nota, não baixou o sr. Ministro Aviso algum sôbre as promoções, tendo entretanto submetido à consideração do Exmo. sr. Presidente da República um recurso, que recebeu, discordante da interpretação dada pelo Ministério, sôbre a vigência daquela lei.

Efetivamente contestaram alguns oficiais a interpretação de que a nova lei devia ser considerada em vigência a partir de 13 de março do corrente ano. Alegaram que, dependendo sua execução de regulamentação, haveria um período de carência, duarante o qual deveria vigorar a lei anterior.

Cono se tratasse de recurso contra interpretação do sr. Ministro êste, na preocupação de assegurar a todos as mais amplas possibilidades de defesa de seus direitos — submeteu o assunto ao pronunciamento do Exmo sr. Presidente da República em Exposição de Motivos na qual, após citar os dados necessários, definiu o problema nos seguintes têrmos:

"No interêsse de salvaguardar o direito dos que devam realmente ser promovidos e, ao mesmo tempo, resguardar a Administração de qualquer eiva ou prejuizo, submeto o assunto à consideração de V. Excia. a fim de que seja êste Ministério esclarecido sôbre a interpretação que juridicamente deva ser aceita a respeito das datas a partir das quais devem ser aplicados os preceitos da nova lei e, em consequência, as datas a partir das quais são considerados derrogados os da lei anterior".

A solução dada pelo Exmº sr. Presidente da República, aprovando o parecer do Consultor Geral da República, foi publicada no Diário Oficial de 18 de agôsto corrente, órgão que transcreve na integra o citado parecer.

A atenção que o Ministério da Guerra tem dispensado ao assunto das promoções se origina da preocupação de realizar com segurança a transição para um sistema completamente novo, sem prejudicar possíveis direitos adquiridos. Rio de Janeiro, DF, em 22 de agôsto de 1956".

Pagadoria Central de Inativos e Pensionistas

O Chefe da Pagadoria Central de Inativos e Pensionistas avisa, por nosso intermédio, que efetuará, hoje, dia 24 (sexta-feira), das 12,00 às 15,30 horas, os pagamentos de Pensões Vitalícias (letras A a Z), Montepio e Meio-Sôldo, Pensão Especial e Salário-Família.

Outrossim, avisa que as informações telefônicas sôbre pagamentos, serão dadas no horário do expediente, pelo telefone 23-2566 (Portaria).

A partir de hoje, o pagamento dos inativos e pensionistas que recebem pela Caixa Econômica ou Banco do Brasil, estará à disposição dos mesmos.

A V I S O

— O Chefe da Pagadoria Central de Inativos e Pensionistas, por nosso intermédio, renova a solicitação no sentido de que compareçam à Secretaria daquela Repartição, com urgência, os seguintes oficiais, praças e pensionistas, a fim de tratarem de assunto de seus interêsses:

Coroneis: Oswaldo Daniel Mendes, Eugênio Castilho Freire, Ayrton Plaisant, José Rodrigues Bastos Coelho, Samuel da Fonseca Fernandes, Anibal Tiradentes de Araujo Doria, Sebastião Rabello Leite, Henrique Valadares Corrêa do Lago e Paulo Monteiro Valente;

Ten-coroneis: Oswaldo Rocha da Fonseca, Frederico Oscar Carneiro Monteiro, Lybio Vieira de Resende, Octavio Carvalho Aragão, Estevam José Barbosa Ribeiro e Hortolino Teixeira Campos;

Majores: Jayme Ferreira da Silva, Américo Carneiro de Campos, Cypriano Bastos, Edgard de Almeida Stuck e Marcos Expedito Cândido Gomes;

Capitães: José Luiz Godolphim, Edgar Magalhães da Silva, Helio Acioly Pastor e Raimundo Ferreira Caboclo; Waldemar Gonçalves dos Santos;

Tenentes: Eduardo César Guimarães, Pedro Monteiro de Albuquerque, Renato da Costa Serrano, Luiz Avila de Oliveira, Argemiro Corrêa de Jesus, Arthur Adacto Pereira de Mello Netto, André Mendes da Silva, Francisco de Assis, José Miranda de Oliveira, Raimundo Aragão, Manoel Agostinho Pereira, João de Deus Moura Palha, Antenor Luiz dos Santos, Arlindo Bento de Souza, Alvaro Martins Cota, Geofredo de Alencar Sena, Manoel Vitorino dos Santos, Juvenal Dadam, João Plínio Máximo Barbosa, Otilio Carneiro da Silva, Agenor Alves de Santana, Nicolau Natal e Francisco Fabiano Filho:

Aspirantes: Alpheu Moreira Louzada e Carlos dos Santos Pinheiro;

Subtenentes: José Custódio da Silva e Alcides da Silva Freitas;

Sargentos: Fernando Xavier de Oliveira, Jair José, Gumercindo Celestino da Silva, Manoel Francisco Rosa, Manoel Luiz de Souza, Edmundo Cossich, Eloiso Bastos, Hermenegildo de Souza Alves, João Vasconcelos Chagas, Alvaro Bastos de Oliveira, Sebastião Telles Bueno, Nelson Medeiros, Arlindo Pereira de Azevedo, Benedito Amarante da Silva e Jorge Silva;

Cabos: Manoel Batista da Silva e Manoel da Paixão Lima;

Soldados: Augusto Rodrigues da Silva, Dario Drumond, Antônio José de Oliveira, Antônio Jacinto de Mello e Amaro de Souza;

Pensionista: Maria de Lourdes de Andrade Pinto e Noemia Cabral Martins.

Clube Militar

Secretaria — Dentro do espírito de um congraçamento cada vez maior entre as três associações de classe — Clubes Militar, Naval e Aeronáutica — foram expedidos aos presidentes dos Clubes co-irmãos oficios encarecendo a necessidade de um intercâmbio mais amplo dos associados em todos os setores de atividades, como culturais, recreativas e desportivas.

Em particular, com o Clube da Aeronáutica, o Clube Militar congratulou-se pelo Ano. Santos-Dumont, oferecendo sua colaboração para o maior brilhantismo das festividades que, em outubro próximo, assinalarão o transcurso do cinquentenário do vôo com o mais pesado que o ar.

Departamento Cultural — Conferência de 28 de agôsto: Em comemoração ao "Dia do Soldado", será proferida amanhã, dia 25, às 16,00 horas, no 3º andar do Clube, uma Conferência pelo Exmo. Sr. vice-almirante Carlos da Silveira Carneiro, comandante chefe da Esquadra, a qual versará sôbre a vida e a projeção de Caxias no cenário nacional. Deverão prestigiar essa Conferência, comparecendo à mesma, os Exmos. srs. ministros da Guerra, da Marinha e da Aeronáutica. São convidados todos os associados e suas famílias para abrilhantarem-na.

Divisão de Cultura Artística — Acham-se abertas as inscrições para os seguintes cursos: Corte e Costura — professôra Helena Paraguassu; Chapéus — professôra Maria Stella; Bolos Confeitados — Professôra Juracy Alegria e Ginástica Ritmica — Professôra Helena Bandeira.

Departamento Recreativo — Amanhã, sábado 25, Noite Dançante, das 22 às 2 horas — no 3º andar. Reserva de mesas ao preço de Cr$... 80,00, no Departamento Recreativo, das 15 às 18 horas.

Dia 26, domingo, Teatro de Adultos — Com a comédia Bicho do Mato, em 3 atos, de Luiz Iglezias. Direção de Aquilino Barreiros e arranjos de Pavane. *Seção Infantil* — Programa "União por nossos filhos" — Seção Feminina — 1- Lanche Infantil — Realizar-se-á no dia 2 de setembro vindouro, às 15 horas, o 1º Lanche Infantil dedicado às meninas de 7 a 15 anos, no qual, além da excelente oportunidade de sadia iniciação social, serão proporcionados números de arte. Inscrições abertas no Departamento Recreativo, com o ten. Ivo.

Pagamentos efetuados pelo Estabelecimento Central de Finanças

O Estabelecimento Central de Finanças, os seguintes prefixos: Verba Manaças pagou no dia 20 do corrente: 1020 1045 1130 1049 1059 1164 1163 1165 1054 e 1140. Consignação. 205. Restos a pagar: Pirelli S. A., Companhia Industrial Brasileira. Pagou no dia 23 do corrente, os seguintes prefixos: Verba Pessoal:

1001	1002	1003	1004	1006
1005	1008	1009	1010	1011
1012	1014	1015	1016	1017
1018	1019	1020	1021	1023
1024	1026	1027	1028	1029
1030	1031	1032	1033	1034
1035	1036	1037	1038	1039
1040	1041	1042	1043	1044
1045	1046	1047	1048	1049
1050	1051	1053	1054	1055
1056	1057	1058	1060	1061
1063	1064	1065	1066	1067
1069	1070	1072	1074	1075
1076	1077	1078	1079	1080
1081	1082	1083	1085	1087
1088	1090	1089	1091	1094
1095	1096	1097	1098	1099
1101	1102	1103	1104	1106
1107	1108	1109	1112	1113
1115	1116	1117	1118	1119
1121	1122	1123	1124	1125
1126	1127	1128	1130	1131
1132	1134	1135	1136	1137
1138	1140	1141	1143	1144
1145	1149	1150	1151	1152
1153	1154	1156	1159	1160
1162	1163	1164	1165	1100

1068 1129 1139 1114.

JUSTIÇA MILITAR

Confirmada a absolvição do coronel Olímpio Ferraz

O Superior Tribunal Militar confirmou a absolvição do coronel da reserva Olímpio Ferraz de Carvalho, que foi acusado do crime previsto no art. 144 do Código Penal Militar. Negou o habeas-corpus de Olívio Cordeiro dos Santos e concedeu o de Ernesto Buhnrnheim. Indeferiu a revisão criminal de Antonio Pereira da Silva, civil condenado a 8 meses de presião. Julgou incompetente o foro militar no processo de conflito de jurisdição suscitando entre a auditoria da Aeronáutica e a da Polícia Militar do D. F. Negou provimento as apelações de Antonio Anselmo Rosa, William Sampaio, Pascoal José Brandão, Aluisio d'Oliveira Conceição, José Ribamar Reis, Cicero Soares da Silva, Ademir de Carvalho; reduziu a 7 meses a prisão de Arnóbio Alves Bezerra, José da Silva Cavalcanti e a seis meses a prisão de Agamenos Ferreiru da Silva.

Funcionários Promovidos

O ministro presidente do Superior Tribunal Militar, almirante Otácio de Medeiros, assinou, ontem, portarias promovendos a oficial judiciário "M", a oficial judiciário "N" e a ofial judiciário "L", respectivamente, os serventuários Helmo de Azevedo Sussekind, Alexandres José do Itaipava Silva Chaves e Belizane Cardoso. Os promovidos que vêm sendo cumprimentados pelos seus amigos, foram homenageados pelos chefes e colegas de repartição.

Condenados os Oficiais Responsáveis Pelo Desaparecimento de Barracas de Campanha

O Conselho Especial de Justiça da 3. ªAuditoria de Guerra, sob a presidência do cel. João da Costa e assistência jurídica do auditor Francisco Anselmo Chagas, julgou os oficiais e civis, denunciados por crime de peculato, como responsáveis pelo desaparecionto de cerca de 800barracas de campanh, destinadas à Diretória Geral de Remonta.

A acusação a cargo do promotor Walter Wigderowitz, após examinar as peças do processo, sustentou a cupabilidade dos indiciados, pedindo a condenação dos responsáveis.

A defesa dos acusado foi patrocinado pelos advogados Pinto de Lima, Fernando de Castro, Sylvio Guimarães, Renato Dardeau de Albuquerque e Auricelio Penteado, que na tribuna procuraram fazer provas da inocência dos indiciados.

O Conselho após reunião secreta q durou mais de uma hora, resolveu, condenar por desclassificação do delito de peculato para o de falta de exação do dever, à pena de seis meses de detenção, o maior Antonio Tavares de Lima, capitães José Osório de Azevedo, Augusto Lopes da Silva, Antonio Thiago Gadelha Simas, e civis Waldemar Bernardes Simões, Jaime Teixeira de Carvalho, absolvendo o capitão Cronwell de Medeiros, 1.º tenente Francisco Cruz da Costa e civis Orsino de Faria e Artur da Costa, todos por maioria de votos.

Funcionaram como juizes do Conselho, os coroneis Paulo Ferreira Pará, Critovam Massa e José Selles.

RETER A UMIDADE NOS SOLOS ÁRIDOS

Descoberta de um químico e biologista alemão

Um preparado capaz de reter a umidade nos solos áridos e estéreis transformando-os em terras férteis e produtivas, foi descoberto pelo sr. Hermann J. Steinbach, químico e biologista alemão. E o autor da importante descoberta estaria disposto a realizar, sem grandes despêsas para o Brasil, uma demonstração prática de sua descoberta em nosso país, segundo comunicação feita ao Ministério da Agricultura pelo engenheiro-agrônomo Stoppenbach, também de nacionalidade germânica, em carta enviada recentemente de Hommerich, na Alemanha.

Pelo que informa, ainda, o sr. Stoppenbach, o descobridor do preparado encontra-se presentemente na Austrália, a convite do govêrno, fazendo demonstrações, havendo grande interêsse em tôrno do assunto.

Com o propósito de apresentar maiores detalhes a respeito, o agrônomo alemão enviou, acompanhando a missiva, recorte de artigo divulgado pelo "Australian Catholic Digest", de autoria do sr. Ernest E. Lord e sob o título de"Tranformando o Solo". Afirmando que o mundo de amanhã deve tornar-se grato ao sr. Steinbach, acentua o articulista haver êste conseguido superar as "fôrças que operam entre as infimas particulas e moléculas do solo, tanto química como elètricamente", após pesquisas e estudos que lhe permitiram as substâncias sintéticas que podem combinar e estabilizar o barro dentro do grau desejado, sem risco de desintegração dessas particulas e isso por um período de tempo indefinido.

— E conclui o artigo asseverando que o novo sistema de recondicionamento do solo é o fato mais revolucionário desde a descoberta dos fertilizantes. "Não se trata de sonho ou de vagas esperanças" — ressalta concluindo — "mas de um fato comprovado, que veio colocar o mundo no limiar de uma nova era de produção mais rica e mais abundante, na qual o "standard" de vida e de saúde de milhões de pessoas ganhará um nível incalculável de benefícios".

PROVA DE HABILITACÃO

para práticos de enfermagem

Continuam abertas no Serviço Nacional de Fiscalização da Medicina, à Rua Santa Luzia, 685, 2.º andar, até o dia 31 do corrente mês, as inscrições nas provas de habilitação para Práticos de enfermagem e Parteiras Práticas.

BOLETIM DA DIRETORIA GERAL DO PESSOAL DO EXÉRCITO

Gabinete

Q. G. do Exércitito, Capital Federal, 23 de agôsto de 1956.

Boletim Interno n.º 192

Para conhecimento desta Diretoria Geral, diretorias subordinadas e devidas execução, publico o seguinte:

Apresentação de Oficiais

Infantaria

Major Hildebrando Gois Cardoso, por ter revertido ao serviço ativo do Exército e continuar adido à D. G. P.;

Capitães: Breno Vignoli, do 11.º R. I., por seguir para Belo Horizonte, a fim de disputar provas do Pentation; Robespierre Batista de Menezes, do C. P. O. R. da 8a. R. M., por ter vindo a esta Capital em gôzo de licença especial, iniciada a 6 do corrente; Apoli Miguel Rezh, da D. G. P., por término de trânsito e se apresentar pronto para o serviço; Newton de Paulo, da Es. S. A., por ter sido nomeado instrutor da Es.S. A. e continuar adido ao 1.º B. P. E., a guardando substituto

2.º tenente Altair Mourão de Araújo, do D. C. M., por ter sido classificado no D. C. M .M vindo de se à sua repartição.

Cavalaria

Major Albino Manoel da Costa, da Diretoria da Coudelaria de Campos, por ter vindo ao Rio a serviço da Coudelaria de Campos e regressar dia 23 por via aérea.

Artilharia

Major Ary Geraldo Martins Vieira, do 6.º G. A. 75 D.º por término de férias, ter obtido mais 4 dias de dispensa do serviço e regressar a sua unidade

Capitão Clomar Sette Bicalho, do C. M. B. H Horizonte, por ter vindo a serviço do general comandante do C. M. B.

Engenharia

Major Fernando Luiz Soares Futuro, do 1.º Gpto. Eng., por ter sido tranferido para o 1.º Gpto. Eng. e entrar em trânsito;

1.º tenente Nei José de Souza e Silva, do 2.º Btl. Ferroviário, por término de férias à 24 e regressar a Rio Negro.

Intendência

Major Geraldo Fernandes Alves da Cruz, do E. R. S. 8, por interromper embarque para Belém;

2.º tenente Carlos Roberto Cabral, do B. Es. E., por ter sido transferido para a 4a. Cia. de Comunicações e entrar em trânsito.

Saúde

Farmacêutico - Tenente coronel Miguel Angelo Vasconcelos Leite, da Farmácia Central do Exército, por ter deixado a Diretoria Interna da F.C. Ex.

Técnicos

Tenente coronel Joaquim Ribeiro Monteiro, da F. R., por ter de seguir, ontem, às 22.40 por via férrea, para São Paulo, a serviço;

Majores: Nelson Andrade de Lima, da F. Juiz de Fora, por ter de ir ao C. Pr. M. a serviço da F. J. Fora e regressar; Juvenal Moreira Maia Filho, da F. J. Fora, por ter vindo a serviço ao C. P .M. e regressar a 23 do corrente; Mário Marques, da C. E. R.-5, por ter chegado a esta Capital a 20 do corrente a serviço da C. E. R.-5.

Movimentação

Passagem à disposição

Z. M. Leste, de ordem do ministro, o capitão de Infantaria Luiz Salgado Goes, do 17.º R. I., adido ao Núcleo da Divisão Aeroterrestre, a fim de servir como auxiliar da Chefia de Policia daquela Zona.

AVIAÇÃO

DE ONDE VEM?... SERA' UM DISCO VOADOR?" — Uma grande saliência em formato de disco, colocado sôbre o avião "WV-2", a nova estação volante de "radar" da marinha de guerra norte-americana, oferece a sensação estranha de ser um "disco voador", que houvesse capturado um avião. Este dispositivo está sendo utilizado para a realização de avançados treinamentos de novas idéias, suscetíveis de serem aprovadas aos "sentinelas do ar" da "Lockheed" destinados ao descobrimento e aviso imediato de um ataque de surprêsa. O "disco", que tem um pouco mais de nove metros de eixo máximo, é parte de uma fase inicial de estudos relacionados com as antenas de "radar" utilizáveis nos aviões "WV-2", que estão em pleno período de construção e operando atualmente, alguns dêles, à grande distância mar-à-dentro, de ambas as costas norte-americanas. Construido na fábrica de Burbauk, o novo e bizarro aparelho realizou excelentes treinamentos na Califórnia. O objetivo que se percebe no curso destas provas é o de poder avaliar as caracteristicas aerodinâmicas dêste tipo de antena e seus defeitos, se os chega a produzir, sôbre a estabilidade e o contrôle do aeroplano. Uma vez realizadas as provas, a tôrre do "radar" será desmontada e transportada até a base que a Fôrça Aérea dos Estados Unidos tem em Edwards, Califórnia, enquanto o avião voará até a base onde se montará novamente a "torta-voadora" com a qual se realizarão novos treinamentos em pleno vôo.

AVISO AOS AVIADORES

Através do Aviso nº 163, expedido ontem à noite, a Diretoria de Rotas Aéreas divulgou, as seguintes informações:

ANAPOLIS — Rádio farol prefixo AN, frequência de 245 quilociclos, restabelecido;

BAGE — Pista cinco/vinte e três impraticável;

CAPELANDIA — Aeródromo interditado;

CONCEIÇAO DE ARAGUAIA — Rádio farol prefixo AA frequência de 355 quilociclos, Rádio Araguaia, frequências de 355 e 4220 quilociclos, e ZWAA, frequência de 5105 quilociclos, operando, provisòriamente, no seguinte horário: 10, 14, 17 e 20 horas Z.

SANTARÉM — Aeródromo homologado para aeronaves Constellation "L-49", com a restrição de 42 toneladas para a decolagem.

TERÇA-FEIRA INICIA-SE O PAGAMENTO

O pagamento de vencimentos, aluguéis de casa e manutenção de família, relativos ao corrente mês de agôsto, processar-se-á, na Subdiretoria de Finanças da Aeronáutica, nas datas abaixo:

Hoje — Requisições das unidades sediadas nesta Capital;

Dia 28 (têrça-feira) — Militares da ativa, das 12 às 14 horas e civis, das 14 às 16 horas;

Dia 29 — Praças do Esquadrão de Transporte;

Dia 6/9 — Aluguéis de casa e manutenção de família.

A partir do dia 29 do corrente os militares inativos e os pensionistas já poderão movimentar na Caixa Econômica e suas Agências os seus créditos oriundos dos proventos e pensões relativos ao aludido mês.

INSTRUÇÕES SÔBRE IMPORTAÇÃO PARA MATERIAL DA FAB

baixadas pelo ministro da Aeronáutica

O ministro Henrique Fleiuss assinou portaria, resolvendo aprovar, em caráter experimental, instruções reguladoras das importações necessárias ao atendimento das necessidades da Fôrça Aérea Brasileira e demais órgãos do Ministério da Aeronáutica.

Os quantitativos em moeda estrangeira são concedidos pela Presidência da República, trimestralmente.

Rotina do processamento: a) — As Diretorias de Rotas, Intendência, Saúde, e Centro Técnico da Aeronáutica, após consolidarem todos os elementos de que carecem relativos ao suprimento, os remeterão à Diretoria do Material da Aeronáutica, até o último dia útil dos meses de fevereiro, maio, agôsto e novembro; b) — a Diretoria do Material, de posse dos elementos citados no item anterior, e dos fornecidos pelos seus órgãos subordinados, encaminhará ao Gabinete do Ministro, até o dia 15 anterior ao trimestre considerado, a estimativa do montante em moeda estrangeira julgado conveniente; essa estimativa é encaminhada, pelo Gabinete do Ministro, ao Gabinete Militar da Presidência da República; c) — recebidas da Presidência da República as disponibilidades em moeda estrangeira para o trimestre, o Gabinete do Ministro diligenciará para que a Diretoria do Material elabore o esquema geral de aplicação que, depois de aprovado, permitirá à mesma Diretoria organizar o programa completo, desdobrado por categorias, em obediência à codificação respectiva; d) — a Diretoria do Material remeterá uma cópia do referido programa de aplicação à Comissão Aeronáutica Brasileira e outra ao Gabinete do Ministro e providenciará, junto ao Banco do Brasil, as respectivas Promessas de Venda de Câmbio e Licenças de importação; e) — sempre que a rotina do processamento das licenças de importação for prejudicada, em seus prazos, a Diretoria do Material recorrerá ao Gabinete do Ministro, ao qual ficam afetos os entendimentos com as autoridades superiores do Ministério da Fazenda e do Banco do Brasil, para pronto desembaraço das mesmas; f) — a Diretoria do Material manterá o Gabinete do Ministro informado da situação de cada processo, esclarecendo os mínimos detalhes, principalmente as datas das seguintes fases: 1) pedidos das Promessas de Venda de Câmbio e seu recebimento; 2) entrega dos pedidos de Licença de Importação; 3) recebimento das licenças; 4 entrega dos têrmos de responsabilidade; 5) fechamento de câmbio.

Sempre que as circunstâncias aconselharem será providenciado transporte aéreo para o material crítico.

A Diretoria do Material, nos casos especiais, instruirá a CAB no sentido de serem adotados processos mais expedidos objetivando o embarque do material.

A Comissão Aeronáutica Brasileira, diligenciará para que as providências destinadas a coletas de preços, aquisição e correspondente embarque do material sejam tomadas no menor prazo possível.

Os entendimentos com a Comissão Aeronáutica Brasileira serão feitos por intermédio da Diretoria do Material.

Os pedidos extraordinários de importação, fora dos trimestres, obedecerão, no que couber, às normas desta Portaria.

Fica atribuida a Comissão Aeronáutica Brasileira de fazer aquisições em áreas estrangeiras não norte-americanas, na qualidade de agente-autorizado, devendo para tanto: a) fazer a especulação de preços ao país ou países; b) prestar as informações à Diretoria do Material; c) receber os documentos básicos necessários às importações e outros que venham a ser exigidos; d) procurar utilizar para transporte, de preferência os navios do Lóide Brasileiro; e) efetuar o pagamento.

Para os fins do item anterior, caberá à Diretoria do Material: a) levar em conta os têrmos do Dec. Lei n. 6.292, de 24 de fevereiro de 1944; b) pedir autorização para a compra; c) decidir sôbre a compra; d) remeter a documentação; e) providenciar a remessa do numerário correspondente, a crédito da CAB em Washington, para um Banco do país de origem da aquisição; f) levar em consideração a disponibilidade e a natureza da moeda do país em que se fizer a compra.

EXPOSICÃO AUTOMOBILISTICA E DE AERONAUTICA em São Paulo, durante a "Semana da Asa"

Sob o patrocínio do govêrno do Estado de São Paulo, do Ministério da Aeronáutica, e da Federação das Indústrias de São Paulo e Associação Comercial, realizar-se-á na "Semana da Asa", no Parque de Ibirapuera, em São Paulo, a primeira exposição automobilística e de aeronáutica, como parte das comemorações do "Ano Santos-Dumont".

A direção geral da Exposição estará a cargo da Comissão de Exposição e Museu de Aeronáutica, parte especializada da Comissão Executiva das Comemorações do "Ano Santos-Dumont" (Estado de São Paulo) criada pela Resolução n. 536, de 24 de fevereiro dêste ano pelo governador Jânio Quadros.

As inscrições deverão ser feitas até o próximo dia 15 de setembro.

O ÊXITO DOS "VISCOUNT"

LONDRES, 23. A companhia "Capital Airlines", de Washington, DC fêz uma declaração sôbre o êxito alcançado durante o primeiro ano com o emprêgo dos aviões "Viscount".

Em apenas uma das rotas que a companhia opera o volume dos negócios triplicou em 12 meses.

Observando a aceitação popular e as cifras relativas a isto, a firma ordenou a construção de outros 15 aviões, elevando assim a 75.

Em junho de 1956, alcançou-se a cifra de 25% de serviços com êstes aviões. A declaração tece também elogios as turbinas "Dart" da "Rolls-Royce". Suas magnificas qualidades, diz, os tornam absolutamente dignos de confiança. Sua melhor recomendação está nas 88.000 horas de vôo sem apresentar um único defeito. O grande significado desta cifra recorde tanto quanto à segurança como à economia de operação pode ser melhor compreendida se se levar em conta os cálculos de engenharia que dão ao motor de pistão de um aparelho 8 ou 10 mil horas de vôo sem defeito.

DIRETORIA DE AERONAUTICA CIVIL

O brigadeiro Dario Cavalcanti de Azambuja diretor geral de Aeronáutica Civil despachou os seguintes requerimentos:

Carlos Francisco Alves solicitando o cancelamento da multa que lhe foi imposta por despacho de 14/5/56. "Aprovado".

Luiz Gonzaga de Paiva Cardoso, solicitando certidão do que consta na DAC a respeito de irregularidades no tráfego aéreo assinalado com a aeronave "PP-ANL", no aeroporto de Poços de Caldas, em 12 de março de 1956, bem como se foi aplicada multa ou qualquer sanção à Rádio Cultura de Poços de Caldas. "Deferido".

O diretor geral da DAC mandou publicar editais, intimando a comprovarem no prazo de 30 dias o pagamento das multas por infração ao Código Brasileiro do Ar, as seguintes pessoas:

Fritz Geissler, Elecy de Lima Gonçalves, Geraldo Nogueira Cardoso, Zalmir Lima, Breno Capistrano, Aloisio Werneck de Carvalho Viana, Gervasio Garcia, Guilherme Nunes Leal, Vicente Peralta, José de Souza, Fernando Alves Garcia, Abel de Paula, Orange Rezende Morais, José Monteiro de Aguiar, Gilson Florenzano Reis, João Borges Neto, Raul Teixeira de Oliveira, Benedito Aparicio Ramos de Carvalho, Orlando Paiva e Alberto Tosto.

UNIFORME PARA AS SOLENIDADES DO DIA 25

Para a solenidade do dia 25 (sábado), no Palácio da Guerra, em comemoração do Dia do Soldado, o chefe do Estado-Maior da Aeronáutica marcou os seguintes uniformes:

Para oficiais convidados — uniforme 5.º — branco, desarmado, com medalhas nacionais; — para os oficiais a serem condecorados — o mesmo uniforme da letra a, armado, sem passadeiras ou condecorações.

PROCEDENTE DE LONDRES

Deverá chegar pela "Panair" procedente de Londres, no próximo dia 29, a esta capital sir Charles V. Reade, representante da "Rolls-Royce" em nosso país.

TRANSFERÊNCIA E CLASSIFICAÇÃO DE OFICIAIS

Foram transferidos para as unidades e estabelecimentos abaixo, os seguintes oficiais: para a Diretoria de Rotas Aéreas, o cap. av. Bernardo da Costa Aguiar e da Escola de Aeronáutica; para a Diretoria de Rotas Aéreas o 2.º ten. av. Frederico Clark Nunes.

Foi classificado no Estado-Maior da Aeronáutica, o cap. av. Paulo Roberto Coutinho Camarinha.

ASSOCIAÇÃO DE REDATORES AERONAUTICOS — Reuniu-se ontem um grupo de jornalistas especializados em aviação tendo como objetivo estudar a organização de uma associação que congregue jornalistas e escritores que se dedicam à Aeronáutica. Foram escolhidos para constituir a comissão da organização, os jornalistas: Nelson B. Mattos, do "Diário Carioca"; Wandyr Fonseca, de "A Noite"; Elgita Leite Ribeiro, do "Diário da Noite"; Fernando Licarião de Melo, do "Diário de Noticias"; Walter José Paolon, da "Gazeta" de São Paulo e "Última Hora"; e José Garcia de Sousa, do Correio da Manha. Na foto acima, um flagrante da reunião.

CURSO DE PÁRA-QUEDISMO DO AEROCLUBE DO BRASIL

Candidatos aprovados nos exames de seleção física

Nos exames de seleção física efetuados, na Escola de Educação Física do Exército, foram aprovados os seguintes candidatos ao Curso Básico de Pára-quedismo do AÉRO CLUBE DO BRASIL:

Ericho Schwarz, Henrique Marques, Ronaldo Lírio de Souza, Hugo dos Passos Fernandes, Ibsen Rodrigues, Anselmo Jarbas Muniz Freire, Martinho Batista Lopes, Altair Perini Rodrigues, Jorge Guilherme Marcelo Pontes, João Gonçalves Soares, Natalício Martins da Paixão, Sérgio Hasselselmann de Figueredo, Hélio Barbosa Lima, Antônio Santos, Willy Eedel, Waldomiro Carleti, Teomário Carneiro de Souza, Francisco Flôres Ferreira, Murilo Santana, Luiz Alberto Sobral iVeira, Sérgio Correia de Araújo, Mário de Azevedo Moscato, Hélio Ferreira de Almeida, Silvio Cardoso Araújo, Wladimir Pereira Gordo, Goldwino Koschewitz, Geraldino Elísio Jung, Rubens Sabrino de Oliveira, José Wenceslau Xisto, Ricardo Barredo Pessoa Cavalcanti, José Wilmer Pontes da Cunha, Hélio Arruda, Paulo Cesar de Souza Matos, Hely Pereira Veiga, Walmiro Brandão Souza, Hélcio Jacinto de Oliveira, Hely Souza Chaves, Euripedes Sabino D'Amico, Wellington Leite Passos, Hilso Edgard de Wanderley Cantanhede, Mustafo Garcia, Apio Cláudio Morais, Zilto Ribeiro de Freitas, Manuel de Seixas Ferreira, José Ferreira Mendonça, Hélio Saramago, Isaac Aguirre do Amaral, capitão-capelão Valdemar Resende, Estênio Mercanto, Evandro Caldas, Renato Paquet Neto, Hayrton Maciel, Marino iVter Dias, Ferdinando Tavares de Campos, Reinaldo Edson Cordeiro, Hamilton Cordeiro, Lusiano Benedito de Paulo Carealero, Fawier Garcia, Carlos Roberto Pimentel Daltro Santos, Antônio Wilson Cruz, Francisco Anselmo Tiradentes, Mário Guimarães dos Santos, Joel Borges, João Gonçalves Soares, Almano Golçalves da Silva, Arlindo Cooper Gibson, Jorge Malta Freire, Edson Zardini Zupo.

Dos candidatos aprovados, os que tiverem o ciclo científico ou clássico completo já podem ingressar no quadro social do AÉRO CLUBE DO BRASIL e solicitar na Secretaria do mesmo a necessária guia para serem submetidos a exame de saúde no Ministério da Eeronáutica. Os que não tiverem o ciclo científico ou clássico completo, devem aguardar chamada, pela seção de Aviação dêste jornal, para o exame intelectual, que será marcado lentro de poucos dias.

Os candidatos do sexo feminino que fizeram exame físico no dia 11, assim como os que não puderam comparecer devem apresentar-se na Escola de Educação Física do Exército, amanhã às 14 horas.

OFICIAL À DISPOSIÇÃO DA C.B.V.

Tendo em vista a solicitação contida no Ofício da Confederação Brasileira de Volibol, o ministro Henrique Fleiuss assinou portaria mandando passar à disposição daquela Confederação, no período de 18 de agôsto a 25 de setembro do corrente ano, o cel. av. Jeronymo Baptista Bastos, a fim de chefiar a Delegação Brasileira nos campeonatos Mundiais do desporto, que se realizarão em Paris, no mês vindouro.

NO GABINETE DO MINISTRO

O ministro Henrique Fleiuss, recebeu ontem em seu gabinete, em audiência o cap. de fragata Luigi Durand de la Penne, adido militar naval e aeronáutico da Itália, em nosso país.

ESTUDOS SÔBRE AEROPORTOS

Seguiu ontem para Europa o eng. João Carlos Gonçalves, inspetor da Aeronáutica Civil, que fará um estágio nos principais aeroportos da Europa.

CHOCARAM-SE NO AR

ARGEL, 23. Dois aviões militares chocaram-se em pleno vôo, hoje de manhã, a 15 quilômetros aproximadamente ao sul de Mascara.

Morreram as sete pessoas que se encontravam nos dois aparelhos, entre as quais se encontrava o general Fernand Philippe Besançon, inspetor-geral da artilharia e das fôrças terrestres anti-aéreas.

Nascido em 1897, o general Besançon fêz a guerra de 1914/18 na artilharia e tomou parte na campanha da França, em 1939/1945. F. P.

SEGUE PARA A EUROPA

Segue hoje para a Europa o sr. Frederik Ludvigsen, diretor da "SAS" a fim de tomar parte na reunião anual dos diretores da companhia em Estocolmo.

CONFERÊNCIA NA MAISON DE FRANCE

Sob o patrocínio da Associação de Cultura Franco Brasileira (Alliance Française) o cel. av. Paul Vachet, diretor da "Air France" para a América do Sul, fará hoje uma conferência sôbre "La Ligne", às 18 horas, na Maison de France (3.º andar).

SERVIÇO DE PROTEÇÃO AO VÔO

No horário habitual da sequência radiofônica "O Brasil em marcha", será irradiado hoje às 22,05 horas pela "Rádio Tupi", um programa referente ao Serviço de Proteção ao Vôo, com a duração de 25 minutos.

AVIÕES "BOEING-707" PARA A "LUFTHANSA"

A "Deutsche Lufthansa" revelou em Bonn que decidiu comprar quatro aeronaves "Boeing-707" (a jato) para suas linhas internacionais.

Serão equipadas com turbinas "Rolls-Royce" "Conway, "by-pass" e entrarão em serviço em fevereiro de 1960.

A IMUNIDADE TRIBUTÁRIA

não alcança os atos e contratos das Caixas Econômicas

Consulta o tabelião de um Ofício de Notas desta Capital se a escritura de que juntou certidão, lavrada em seu cartório a 22 de junho de 1955, tendo a Caixa Econômica como mutuante, está sujeita ao impôsto do Sêlo.

Em resposta, declarou a Recebedoria do Distrito Federal que, conforme despachos ministeriais exarados, dentro outros, nos processos n.º ... 188.821-52 e 193.482-52, a imunidade tributária prevista no art. 15, parágrafo 5.º da Constituição Federal não alcança os atos e contratos em que fazem partes as Caixas Econômicas.

A escritura objeto da consulta encerra - diz a Recebedoria - não sòmente um contrato de compra e venda de imóveis, mas também um emprestismo do valor de Cr$ ...... 654.288,00, compreendendo capital e juros, garantido com hipoteca.

Assim, - acrescenta a Recebedoria - apenas o empréstimo está sujeito ao sêlo de Cr$ 5.043,00, nos têrmos do art. 94, combinado com o disposto na nota 3a. do art. 49, ambos da Tabela da Consolidação das Leis do Impôsto do Sêlo.

UM PÔSTO DE SAÚDE PARA OURO BRANCO

O professor Maurício de Medeiros, ministro da Saúde, assinou convênio com o representante do prefeito municipal de Ouro Branco, Estado do Rio Grande do Norte, para a construção de um Pôsto de Saúde na sede daquela comuna nordestina.

Pelo acôrdo assinado o Ministério da Saúde obriga-se a contribuir, por intermédio da Divisão de Organização Sanitária, com a importância de tresentos mil cruzeiros, a fornecer plantas e especificação e a fiscalizar a realização das obras.

O município de Ouro Branco, dará terreno destinado à construção do Pôsto e completará a importância porventura excedente entre o custo total das obras e a contribuição do Ministério da Saúde.

Balanços & Balancetes

Banco Mineiro da Produção S. A.
31-7-56

BANCO MINEIRO DA PRODUÇÃO S.A.

31/7/56

EM MILHÕES DE CRUZEIROS

Ativo:

Disponível	403.713,2
Realizável	4.763.747,4
Imobilizado	88.062,1
Pendentes	28.647,4
Compensações	4.592.672,4
Total	9.877.242,6

Passivo:

Capital e reserva	200.000,0
Exigível	5.021.916,6
Pendentes	82.653,4
Compensação	4.502.672,4
Total	9.877.242,6

Correio da Manhã

Redação, Administração e Oficinas Avenida Gomes Freire, 471 Tel.: 52-2020
Balcão (Publicidade e Assinaturas): Agência Central: Rua da Assembléia, 109 — Telefones: 22-6343, 42-7053 e 42-8323.
Zona Sul — Suc. Copacabana — Av. N. S. Copacabana, 669-A — Telefone: 37-1832.
SUCURSAL EM SÃO PAULO Av. Rio Branco, esq. Gusmões Tel.: 33-3070 — 33-6591
SUCURSAL EM MINAS Rua Goiás, 45 — Belo Horizonte Telefone: 2-6372
PREÇO DE ASSINATURAS
Anual .... Cr$ 300,00
Semestral .... Cr$ 180,00
EXTERIOR
Anual .... Cr$ 500,00
NÚMERO AVULSO
Domingos .... Cr$ 2,00
Do dia .... Cr$ 1,50
SÃO PAULO (CAPITAL) E BELO HORIZONTE
Domingos e dias úteis .... Cr$ 2,00
Cobradores autorizados: — Francisco Vieira de Souza, João Nunes, José Coelho da Silva, José Salvador Gigante, Manoel Merley, Mario Simões Gonçalves, Pedro José de Souza e Sebastião Lincoln.

VIDA COMERCIAL

BÔLSA DE VALORES DO RIO DE JANEIRO

Movimento do leilão de promessa de venda de câmbio n.º 625, de 23-8-1956

AGOSTO: 16º — 1956: 151º

ESPÉCIE DE DIVISAS	Categ.	MONTANTE DAS DIVISAS Oferecidas	Licitadas	Sobras	Agio Min.	Agio Max.	TOTAL EM Cr$
US$ ESP. — PRONTO.......	1ª	26.000	—	26.000	—	—	—
	2ª	81.000	81.000	—	33,10	33,40	2.687.200,00
	3ª	110.000	110.000	—	41,10	42,30	4.602.000,00
	4ª	18.000	18.000	—	85,10	89,00	1.566.900,00
	5ª	5.000	5.000	—	136,50	136,50	682.500,00
US$ FINL. — PRONTO......	1ª	6.000	—	6.000	—	—	—
	2ª	121.000	121.000	—	40,00	42,10	5.037.400,00
	3ª	15.000	15.000	—	38,30	38,30	574.500,00
	4ª	2.000	2.000	—	55,10	55,10	110.200,00
	5ª	2.000	2.000	—	100,60	101,00	201.600,00
US$ HUNGR. — PRONTO....	1ª	32.000	32.000	—	25,10	25,70	815.800,00
	2ª	17.000	17.000	—	37,50	38,00	640.800,00
	3ª	35.000	35.000	—	45,70	46,50	1.614.100,00
	4ª	5.000	5.000	—	68,00	68,00	340.000,00
	5ª	2.000	2.000	—	110,60	110,60	221.200,00
US$ TCH. ESLOV. - PRONTO	1ª	33.000	33.000	—	25,00	29,30	961.800,00
	2ª	30.000	30.000	—	43,00	46,60	1.338.800,00
	3ª	75.000	75.000	—	58,10	60,40	4.453.100,00
	4ª	8.000	8.000	—	96,40	96,40	771.200,00
	5ª	3.000	3.000	—	127,00	127,00	381.000,00
DAN. KR. — PRONTO......	1ª	371.000	371.000	—	4,03	4,13	1.518.580,00
	2ª	455.000	455.000	—	4,92	4,97	2.248.680,00
	3ª	399.000	399.000	—	10,51	11,10	4.263.700,00
	4ª	14.000	14.000	—	15,08	15,15	211.610,00
	5ª	14.000	14.000	—	17,55	17,61	246.120,00
£ s/ ISLANDIA — PRONTO	1ª	—	—	—	—	—	—
	2ª	30.000	30.000	—	87,30	88,70	2.638.320,00
	3ª	—	—	—	—	—	—
	4ª	—	—	—	—	—	—
	5ª	—	—	—	—	—	—

TOTAL GERAL EM CRUZEIROS — 38.127.110,00

NOTÍCIAS NACIONAIS

Fábricas de autos e caminhões em São Paulo

Uma série de investimentos estrangeiros no Brasil é assinalada pelo Boletim bimensal do Bank of London and South América.

A General Motors vai construir uma fábrica em São José dos Campos, para a produção de caminhões e eventualmente de automóveis. A companhia vai transferir, para êsse fim, ao Brasil, equipamentos no valor de mais de 10 milhões de dólares. Uma produção de 100.000 veículos está prevista até 1963.

Uma usina no Estado de São Paulo começou a produção, em pequena escala, de carros "Romi-Isetta", construídos sob licença da Companhia Isetta, de Milão. Para atingir eventualmente uma produção de 500 carros por mês, a fábrica receberá da Itália 300 milhões de cruzeiros em equipamentos. F.P.

Importante jazida de zinco em Minas Gerais

Um estudo geológico efetuado por especialistas americanos revela que uma jazida de zinco, recentemente descoberta perto da aldeia de Vazante, no Estado de Minas Gerais, no Brasil, poderá ser uma das mais ricas do mundo.

As amostras colhidas da referida jazida revelam que o teor de zinco é de 35%, e que os veios se estendem sôbre uma superfície de oito quilômetros. Os referidos veios têm uma largura que varia até 60 metros.

O minério de zinco é de alta qualidade, sendo que a jazida contém, igualmente, cobre. F.P.

Indústria nacional de máquinas de costura

Instalada há apenas 5 anos quando foram montadas as primeiras fábricas, a indústria nacional de máquinas de costura de uso doméstico já dispõe de produção superior à da Suíça, Itália e Espanha, para mencionar sòmente alguns países tradicionalmente produtores.

Dados fornecidos pela Associação Profissional da Indústria de Máquinas de Costura, Peças e Acessórios do Estado de São Paulo indicam que a produção é da ordem de 1.500 máquinas diàriamente, ou seja, cêrca de 400 mil unidades por ano, ultrapassando, assim, as necessidades do consumo interno.

Isto pôsto, já não importamos máquinas de costura e, até, estão os industriais do ramo cogitando de exportá-las. Há países vizinhos interessados em adquirir nossos excedentes, estando mesmo entabuladas negociações com o Chile, para a venda de 20.000 unidades.

Das nossas fábricas três têm capacidade de produção diária de 200 máquinas; duas fabricam 150; outra, 140; duas outras, 100 cada uma, contando-se algumas menores cuja produção vai de 70 a 20 máquinas por dia.

O consumo interno é de cêrca de 300 mil máquinas anuais e vem se desenvolvendo de maneira auspiciosa. Acentua a mesma fonte de informação que as poucas máquinas de produção estrangeira que ainda chegam ao país, ou são trazidas em bagagem de passageiros ou têm entrada clandestina, o que vale dizer que tôdas as expostas à venda no comércio são de fabricação nacional.

Silos de aço e concreto armado

Duas novas coletas de preços acabam de ser abertas, pelo Serviço de Expansão do Trigo, com o objetivo de completar o plano de fornecimento de silos para estocagem do cereal nos Estados produtores e em complementação de medida anterior semelhante, que visa à aquisição de conjuntos de maior capacidade, conforme tiveram oportunidade de informar.

As coletas de agora, com editais publicados no "Diário Oficial" do dia 17 do corrente (Seção I, págs. 15.831-34) referem-se às propostas para fornecimento de "Silos Terminais de Aço" e de "Silos Terminais de Concreto Armado", ambas devidamente autorizadas pela Presidência da República e determinadas pelo ministro da Agricultura.

Para o fornecimento dos "Silos Terminais de Aço", cujas propostas deverão ser encaminhadas ao SET (Rua México 90, 9.º andar), com abertura prevista para o dia 1 de setembro vindouro, às 15 horas, o edital especifica que os concorrentes, além de apresentarem no ato da inscrição, Certificado de Registro de Fornecedor, expedido pelo D.F.C., deverão depositar caução, na C.E.F. ou no Banco do Brasil, em moeda corrente, em títulos da dívida pública federal, ou fidejussória, esta dada por estabelecimento bancário. O candidato deverá apresentar prova hábil de capital realizado mínimo de 3 milhões de cruzeiros, oferecendo, ainda tôda a documentação de praxe. O preço será em cruzeiros e global, embora conste da proposta o custo por unidade, incluindo a construção das obras civis, a montagem do material e equipamentos de cada silo. Êstes deverão executar as seguintes operações: recepção e expedição por caminhões e vagões, ensacado ou a granel; ensilagem; transilagem; mistura de cereais; expurgo, em sacos ou a granel; limpeza, pesagem, previsão para secador, ventilação; recepção e expedição de emergência, para carga e descarga de navios. Cada silo constará de 10 a 12 células cilíndricas e entrecélulas correspondentes, com capacidade armazenadora de cêrca de 10 mil toneladas.

As condições, previstas no edital referente aos de concreto, são idênticas, com prova hábil de capital realizado mínimo de 1 milhão e quinhentos mil cruzeiros e caução de 1 milhão de cruzeiros, nos moldes da anteriormente citada. As operações a serem executadas são as mesmas previstas para o tipo precedente, como idêntica é a capacidade armazenadora. Cada unidade constará de 10 a 12 células cilíndricas e entrecélulas correspondentes, construídas em concreto armado, sem juntas de concretagem, constituindo o conjunto de células um todo monolítico, com dependência anexa para localização de elevadores, máquinas de limpeza, balanças e locais para recepção e expedição.

Os editais descrevem, pormenorizadamente, a especificação de todos os conjuntos, bem assim as obras civis imprescindíveis à sua instalação.

Fundo de crédito rotativo da zona fumageira

Na solenidade de encerramento da Primeira Semana Ruralista Fumageira, promovida pelo Ministério da Agricultura (SIA) e o Instituto Baiano de Fumo, e que contou com a colaboração da Secretaria de Agricultura do Estado, da arquidiocese de Salvador e diocese de Amargosa, o governador da Bahia anunciou haver sancionado o decreto que cria o Fundo de Crédito Rotativo da Zona Fumageira.

O referido decreto altera a quota de fomento e organização econômica da lavoura do fumo e estabelece que o fundo criado será aplicado, sob a supervisão do Instituto Baiano do Fumo, no financiamento a plantadores para a compra de propriedade destinada à lavoura fumageira, bem como para facilitar arrendamentos de áreas propícias àquela cultura, onde haja dificuldades de transações diretas entre proprietários e lavradores.

Banha dos Estados Unidos importada pela COFAP

Cêrca de 800.000 quilos de banha já foram descarregados nos armazens do Cais do Pôrto, procedentes dos Estados Unidos e consignados à COFAP. Êsse carregamento é parte do total de 3 mil toneladas que estão sendo importadas de acôrdo com o edital de concorrência aprovado, e na conformidade dos têrmos do convênio firmado entre o Itamarati e aquêle país.

Associação do Comércio e Indústria de Adubos do Rio de Janeiro

Em ofício dirigido ao ministro Ernesto Dornelles foi comunicada a fundação da Associação do Comércio e Indústria de Adubos do Rio de Janeiro, entidade que terá por finalidade amparar, defender e representar os interêsses de tôdas as organizações do ramo, perante os poderes públicos. Fazem parte de sua primeira diretoria os srs. Jorge G. Levy, presidente, Artur Mário Belisário Viana, vice-presidente, Jacy Vilela Pedras, 1.º secretário, e Paulo Jofre de Lima, 2.º secretário.

A nova associação, segundo o ofício enviado ao titular da Agricultura, pretende, inclusive, emprestar colaboração efetiva às autoridades, visando ao combate à fraude em suas diversas modalidades no comércio normal do ramo. Sua sede provisória se encontra à Rua do Carmo 6, sala 1.301, telefone 42-7229.

Válidas as eleições da Federação do Comércio Atacadista

Em processo que teve curso no Ministério do Trabalho, cogitou-se da validade das eleições realizadas na Federação do Comércio Atacadista do Rio de Janeiro, alegando-se a falta de registro da chapa vencedora, o impedimento de voto a dois sindicatos associados e a presença nas mesas coletoras e apuradora do presidente da entidade, candidato à reeleição.

O processo foi encaminhado ao Departamento Nacional do Trabalho, cujo diretor opinou pela aprovação do pleito e pela rejeição dos protestos e recursos apresentados. Êste ponto de vista foi aceito pelo consultor-jurídico do Ministério, tendo, afinal, o ministro Parsifal Barroso exarado o seguinte despacho: "Nego provimento ao recurso constante do processo, para o fim de homologar as eleições realizadas na Federação do Comércio Atacadista do Rio de Janeiro, autorizando, consequentemente, a posse dos candidatos eleitos". A.N.

(Continua na página seguinte)

AVISO Á PRAÇA

CAFÉS FINOS S/A participa a mudança de seu escritório para a Rua da Quitanda n.º 191, sala 304, telefone 43-1206.

A DIRETORIA

25748

NOTÍCIAS DO RIO GRANDE DO SUL

FLODOARDO SILVA S/A., Importadora Exportadora — controlada pelos srs. Joal de Lima e Silva, Flodoardo Silva, Haroldo Nigardi, João Carlos Monteiro e outros, com sede em Uruguaiana, vem desenvolvendo satisfatòriamente os seus negócios e a apresentando lucros compensadores.

*

AGRO PECUÁRIA ESTRÊLA S/A. — elegeu seus diretores os srs. Antônio Chaves Barcellos, Nestor Jardim e Francisco Berta, tendo distribuído um dividendo relativo ao ano de 1955, num total de Cr$ 1.500.000,00.

*

TABACOS GOLDLIV S/A. — elevou o seu capital para Cr$ .... 5.000.000,00 dedicando-se ao negócio de tabacos em fôlha, exportação e importação, sendo controlada pelos srs. Jorge Francisco da Silva, Rodolfo Maszke, e Helmut Pfeifer, que se ligaram ao grupo de capitalistas da Bahia.

*

CENTRO DE INDÚSTRIA DO RIO GRANDE — foi fundada esta sociedade para congregar os industriais do município de Rio Grande e da região servida por aquêle pôrto.

*

COMPANHIA RIOGRANDENSE DE SEGUROS — elevou seu capital para Cr$ 6.000.000,00.

*

ARROZEIRA CAMAQUENSE S/A — com sede em Guaraxaim elegeu os seus diretores, os srs. Francisco Garcia, dr. João Nunes Campos e Ceciliano Rosa Teixeira.

*

FRIGORÍFICOS NACIONAIS BRASILEIROS S/A. — esta indústria das mais importantes do Estado do ramo de comestíveis, está vendendo por Cr$ 200.000.000,00 o seu parque industrial sito em Canoas, para uma nova sociedade denominada Frigoríficos Nacionais Sul-Brasileiros S/A. e que também é controlada como a primeira, pelo grupo Oderich.

*

BRASIL-MERCANTIL S/A. — esta firma estabelecida com comércio em geral à rua dos Andradas 17/27, elevou seu capital de Cr$ 1.500.000,00 para Cr$ .... 3.000.000,00.

*

COMPANHIA ENERGIA ELÉTRICA RIOGRANDENSE — continua em entendimentos para obtenção do empréstimo nos Estados Unidos de cêrca de US$ 90.000.000 para serviços de melhoramentos inclusive interligação com a usina termoelétrica da CADEM, para os quais necessitam também de um investimento em moeda nacional de Cr$ 5.000.000.000,00.

EDIFÍCIO ITAUIRA

Administração de Riópolis Imobiliária S/A

Na forma legal convido os Srs. condôminos para a assembléia extraordinária à realizar-se no dia 31 de agosto de 1956 às 17,30 horas na séde da Riópolis Imobiliária S/A., sita à Av. Rio Branco, 277 — 8º grupos 809 e 810, para tratar da seguinte ordem do dia:

a) alteração orçamentária para atender ao novo salário mínimo;
b) interesses gerais.

Não havendo número legal na hora supra a assembléia se reunirá no mesmo dia e local às 18,00 horas em 2a. e última convocação, deliberando com qualquer número de condôminos presentes e a todos obrigando igualmente.

Só poderão participar da assembléia os condôminos quites de suas obrigações com o condomínio, e se fazer representar por procuradores que no ato, apresentarem suas procurações cercadas de todas as formalidades legais, inclusive reconhecimento de firma.

Rio de Janeiro, 20 de agosto de 1956. — (a) Cel. Leonel Joaquim Serra — Síndico 5972

À PRAÇA

Eu, CICERO FERREIRA, funcionário municipal, matrícula nº 59.167, residente à rua Pina Rangel, nº 756, em CAMPO GRANDE, D.F., faço público que jamais tive negócios com a firma ESPERANÇA DE BARROS COSTA & CIA., nem, tão pouco, emiti qualquer título a seu favor.

Rio de Janeiro, 20 de Agosto de 1956 — (a) Cicero Ferreira 5967

NOTÍCIAS ESTRANGEIRAS

Economia brasileira — Situação dos investimentos estrangeiros

Em entrevista concedida ao "Moniteur Officiel du Commerce et de l'Industrie", o sr. Mário Saladini, diretor do Escritório Comercial do Brasil, em Paris, fêz um relato da situação dos investidores estrangeiros, atualmente, em seu país, passando depois a se ocupar da expansão econômica do Brasil.

Segundo os dados que forneceu em sua entrevista, houve um aumento na produção de artigos de borracha, calculado em 65.000 toneladas, no corrente ano; desenvolve-se a indústria de cimento, cuja produção, em 1955, foi de 2.781.000 toneladas, ou seja 15% a mais que em 1954. Foi intensa a atividade da indústria petrolífera, nas sondagens e refinação. A produção de óleo bruto, em 1954, foi de 3.308 barris diários, tendo triplicado em 1955. As modificações na usina de Cubatão garantirão uma produção diária de 65.000 barris. Êsse total adicionado à produção das refinarias particulares atinge a 67% do consumo total do país. A produção de essência deve passar de 18.000 para 27.000 barris diários; a de óleo bruto de 8.000 para 9.180 barris; a de gás líquido de 950 para 1.240 e a de "fuel-oil" de 15.500 para 19.500, o que significa que a redução diária de 60.000 dólares obtida em 1954, no que se refere às despesas diretas de importação do petróleo e derivados, atingirá, êste ano, 85.000 dólares por dia, ou seja 30 milhões de dólares por ano.

Quanto à indústria automobilística, o sr. Saladini declarou que a fabricação de peças está se desenvolvendo em ritmo acelerado, devendo o Brasil produzir, em 1959, 80 por cento delas. A.N.

Saldo negativo no comércio exterior

O comércio exterior argentino, no biênio 1954-55, é analisado pelo órgão "El Economista", que, à base de um gráfico estatístico, faz um resumo comparativo das importações e exportações, levando em conta os resultados mensais no referido período. Conclui a análise que o comércio exterior argentino acusou, em 1954, um saldo negativo de 358.517.400 pesos, o qual, em 1955, ascendeu a ... 1.606.975.200 pesos, igualmente desfavorável. A.N.

A venda de trigo ao Brasil pelos Estados Unidos

MONTEVIDÉU, 22 — "El Diario", órgão do Partido Colorado Independente, criticou os Estados Unidos pela projetada venda de 1.800.000 toneladas de trigo ao Brasil, pagas em cruzeiros.

Disse o jornal que a importância da operação e as condições de pagamento apresentam às nações americanas as consequências "do começo de uma política norte-americana que consideramos errada".

"El Diario" acrescenta que o Uruguai não pode olvidar que conseguiu fazer do Brasil um mercado para a exportação de seu trigo, depois de muitos anos de esforços e mediante um custoso sistema de preços mínimos fixos para os produtores.

Salienta que o Uruguai não está em condições de oferecer ao Brasil o mesmo preço nem os mesmos prazos de pagamento que os EE. UU. ofereceram. U.P.

Problemas do transporte ferroviário argentino

O problema ferroviário na Argentina é pôsto em foco pelo jornal "La Nación" que, citando fontes oficiais, situa o "deficit" da rêde de estradas de ferro nacionais em 626,2 milhões de pesos e diz haver cinco milhões de toneladas de carga — em diversas mercadorias — retidas em tôda a extensão das linhas. Só a quantidade de trigo monta a dois milhões de toneladas. O grande atraso na renovação do equipamento de tração e outros materiais ferroviários é apontado como causa da situação.

Quanto às medidas para aumentar a capacidade de tração, observa o jornal que, segundo declaração do ministro dos Transportes, foi prevista a compra de locomotivas diesel, estando em processo de aquisição 320 máquinas, 200 das quais elétricas. A.N.

Fornecimento de café colombiano à Rússia

"O ministro da Fazenda da Colômbia tem razão, ao sustentar que os preços do café são baixos, em relação com os que pagamos por produtos importados", declarou Manuel Mejia, gerente da Federação de Cafeicultores, comentando o memorial do ministro da Fazenda, Carlos Villaveces, correspondente ao ano administrativo de junho de 1955 a junho de 1956.

Interrogado acêrca das perspectivas do mercado cafeeiro, Mejia declarou: "Creio que a situação será completamente estável, e não haverá alterações consideráveis nos próximos meses".

A respeito das exportações cafeeiras, disse que lhe pareciam boas no corrente ano: "Creio que 1956 será um ano normal para o mercado cafeeiro". Disse, Mejia, igualmente, que eram exatos os dados do Escritório Pan-Americano sôbre a existência, em portos colombianos, de mais de 300.000 sacas.

Sôbre o plano de propaganda do café, em bases novas, com quota de 25 centavos de dólar por saca exportada, Mejia declarou que o plano está pendente de decisão por parte do Brasil, o qual ainda não se pronunciou.

Comentando sôbre os despachos de café para os países da "Cortina de Ferro", declarou êle que não se registrara qualquer modificação com relação à Rússia a quem foram vendidas cêrca de 10.000 sacas êste ano.

Informou, ainda, Mejia, que foram despachadas para a Alemanha Oriental, quantidades maiores do que nos anos anteriores, tendo sido prorrogado o acôrdo com aquela nação até o próximo ano, em virtude de solicitação da Alemanha Oriental. F.P.

Café sintético para a Colômbia

Uma firma exportadora de café da cidade colombiana de Manizales pediu, à sua casa da Holanda, a remessa de uma quantidade comercial de café sintético denominado "Bantu", a ser recebido em data próxima.

Dessa forma, Manizales será a primeira cidade do país a consumir o citado produto. F.P.

Café : contratos

NOVA YORK, 23 — O café Santos "B", para entrega futura, fechou hoje em baixa de 15 a 30 pontos e se venderam 73 contratos.

Os futuros "M" fecharam com baixa de 10 a 23 pontos, vendendo-se 62 contratos.

A diminuição da demanda dos torrefatores no mercado de entrega imediata, que refletiu uma sólida posição quanto a reservas, determinou uma jornada tranquila, com vendas dispersas.

O Santos "S", para entrega imediata, subiu um quarto de centavo, para cotar-se a 60 centavos e meio, a libra-pêso.

Os contratos abertos "B" somaram 1.927, ou 51 mais que na véspera. Os contratos "M" somaram 1.277, cinco menos que no dia anterior.

Os cafés colombianos Manizales, Medelim, Armênia e Giradot, para entrega imediata, declinaram um quarto de centavo, e se cotaram a 80 centavos e meio, a libra-pêso. U.P.

Cacau : cotação

NOVA YORK, 23 — A Bôlsa de Cacau cotou, hoje, o Bahia tipo superior a 26.24 centavos de dólar, a libra-pêso, com 18 pontos de alta. U.P.

BANCO PROLAR

JUROS DE 3 A 7%

Aberto ininterruptamente até às 17 horas

RUA SETE, 99

83557

COMPANHIA FÔRÇA E LUZ CATAGUASES-LEOPOLDINA

Assembléia Geral Extraordinária (Convocação)

Ficam convidados os Srs. acionistas para se reunirem em assembléia geral extraordinária, na sede da Companhia, em Cataguases, às 13 horas do dia 5 de Setembro do corrente ano e que terá por fim deliberar sôbre uma proposta da Diretoria, com parecer favorável do Conselho Fiscal, referente ao aumento de capital, no interêsse social e como exigência contratual do financiamento.

Cataguases, 17 de Agosto de 1956. — (a) Ormeo Junqueira Botelho — Vanor Ribeiro Junqueira 22026

FARMÁCIAS DE PLANTÃO

São as seguintes as farmácias de plantão, hoje, sexta-feira:

NA ZONA CENTRAL — CATUMBI: Salete, Catumbi 108. CENTRO: Silva Araujo, 1º de Março 11; São Jorge, Av. Marechal Floriano 89; Baiana, Av. Mem de Sá 278; Liberal, Av. Mem de Sá 131; Mafra, Julio do Carmo 9; Maia, Barão de São Felix 69. ESTÁCIO: Santa Olga, Estácio 98. LAPA: Lourdes, Riachuelo 20. MANGUE: Aguia, Av. Presidente Vargas 3850. RIO COMPRIDO: Farm. Rio Comprido, Aristides Lobo 238; Principal, Bispo 50. SAÚDE: Santa Maria, Livramento 100.

ZONA NORTE — ANDARAÍ: Tijuca, Uruguai 317; Urugual, Barão de Mesquita 590; Linhares, Barão de Mesquita 1039; Brasiliense, Leopoldo 89-B. BANGU: São Sebastião, Cônego Vasconcelos 45. BONSUCESSO: Santa Terezinha, Cardoso de Morais 366; Lima, Bonsucesso 233-A; Nações, Praça das Nações 94; Higienópolis, Tenente Abel Cunha 14. BRAZ DE PINA: Dias, Av. Antenor Navarro 530-B; São Pedro, Av. Braz de Pina 17-B; Edilberto, Itabira 89; Carmo, Av. Braz de Pina 890-B; Vila, Av. Braz de Pina 1496-C. CAMPO GRANDE: Farm. Campo Grande, Barcelos Domingos 29. CASCADURA: São Benedito, Av. Suburbana 8720; São Sebastião, Av. Suburbana 3850; Rio, Sidônio Pais 64; Magalhães, Av. Suburbana 9441-A; Nascimento, Carolina Machado 1556; Osvaldo Cruz, Carolina Machado 974; Mercurio, Av. Ernani Cardoso 85; Jacarepaguá, Cândido Benício 4152. CORDOVIL: Davíd, Major Conrado 247-B. DEL CASTILHO: N. S. Vitórias, Av. Automóvel Club 2297; Marieno, Av. Automóvel Clube, bloco H-1. ENG. DE DENTRO: Almaia, Adolfo Bergamini 104-A; Soberana, rua Cons. Agostinho 171-A. ENGENHO NOVO: Propícia, Souza Barros 665; Radium, Barão do Bom Retiro 1184-B. ENG. VELHO: Medina, rua Haddock Lobo 123; Barcelos, Mariz e Barros 470. GRAJAÚ: Itabaiana, Barão do Bom Retiro 3-A. ILHA DO GOVERNADOR: Novo Mundo, Av. Paranapuã 162. IHAUMA: Venâncio, Av. João Ribeiro 61; Almerindo, Av. João Ribeiro 197; Rio Douro, Padre Januário 43. JACAREPAGUÁ: Menezes, Cândido Benício 870-A; Malta, Marangá 4-A. LUCAS: 1º de Maio, Parima 158-A; Santa Rita, Av. das Bandeiras 3651. MADUREIRA: São Sebastião, Estr. Marechal Rangel 178, Rubi, Maria José 153-B. MANGUEIRA: São Sebastião, rua José Mauricio 839. MARECHAL HERMES: São Jorge, Américo Rocha 616; Bucker, Sirici 62-B. MEYER: 24 de Maio 511-A; Aristides, Dias da Cruz 59-A; São Lucas, 24 de Maio 1005; Aurea, Aquidabã 1243-A; Viana, Aristides Caire 349. OSVALDO CRUZ: São Jorge, Estr. da Fontinha 21-A. PAVUNA: N. S. do Carmo, Projetada 11-A. PEDRO ERNESTO: Cooperativa, André Azevedo 91; Osvaldo Cruz, Etelvina 9; São Sebastião, Uranos 907-A. PENHA: Bastos, Lobo Junior 197; Américo, Montevidéu 824-A; Tupã, Av. N. S. da Penha 355-A. PIEDADE: Zuleida, Padre Nóbrega 400; Piedade, Assis Carneiro 65. RAMOS: Farm. Ramos, Leopoldina Rego 28; Itaré, 28 de Agôsto 36. REALENGO: São Jorge, Coronel Tamarindo 197; Mineira, Av. Santa Cruz 404; N. S. das Dores, Av. Santa Cruz 772. RICARDO DE ALBUQUERQUE: Melo, Estr. Nazaré 390. ROCHA: Salvador, Conselheiro Mayrink 374. ROCHA MIRANDA: São José, Estr. do Barro Vermelho 1238. SANTA CRUZ: Caridade, Senador Camará 29; Sepetiba, Praia Sepetiba 650-A. SÃO CRISTOVÃO: Aliança, São Luiz Gonzaga 104-A; São Cristóvão, rua São Cristóvão 566; Piratini, Bela 591; Santa Rita, São Januário 168. TIJUCA: Lima, Conde de Bonfim 740-A; Ramos, rua Conde de Bonfim 156-B; Bom Pastor, Desembargador Isidro 21. TODOS OS SANTOS: Adriano, rua Adriano 97. VICENTE DE CARVALHO: Jurema, Estr. Vicente Carvalho 1325-E; Londrina, Av. Meriti 1456-C. VILA ISABEL: Rio, Av. 28 de Setembro 236; Sete, Praça Barão de Drumond 29; Avenida, Av. 28 de Setembro 21-A.

ZONA SUL — BOTAFOGO: Canadá, Marquês de Abrantes 110-C; Antunes, São Clemente 94; São João Batista, General Polidoro 2; Teodoro, Voluntários da Pátria 245; São Luiz, Real Grandeza 196-A. CATETE: Bento Lisboa, rua Bento Lisboa 92; Santa Terezinha, Catete 280; Cruz Azul, Catete 197. COPACABANA: Silva Lima, Miguel de Lemos 25-B; Santa Maria, Av. Copacabana 945-C; Astor, Av. Almte. Gonçalves 15-A; Tabajara, rua Siqueira Campos 115; Oceania, Gustavo Sampaio 831-A; Toneleros, rua Toneleros 218-A; Lido, Fernando Mendes 45-A; Santa Clara, rua Santa Clara 127-A. GÁVEA: Jardim, rua Jardim Botânico 12; União, praça Santos Dumont 142. IPANEMA: N. S. da Paz, Maria Quitéria 65. LEBLON: Lagoa, Av. Bartolomeu Mitre 642; Vitória Régia, Av. Ataulfo de Paiva 722-A. URCA: Santa Maria, Marechal Cantuária 8-A.

JUIZO DE DIREITO DA DÉCIMA QUINTA VARA CIVEL DO DISTRITO FEDERAL

De notificação com o prazo de trinta (30) dias, na forma abaixo:

O Doutor Tiago Ribeiro Pontes, Juiz de Direito da Décima Quinta Vara Cível do Distrito Federal, Capital da República dos Estados Unidos do Brasil.

Faz saber aos que o presente edital virem ou dêle conhecimento tiverem, principalmente *Emprêsa de Transporte Silva Ltda.* em lugar incerto e não sabido, que por parte do Banco Indústria e Comércio de Santa Catarina S. A., lhe foram dirigidas as petições do teôr seguinte: — Petição de fls. dois — Exmo. Sr. Dr. Juiz de Direito da Vara Cível. O Banco Indústria e Comércio de Santa Catarina S. A., com sede em Itajaí, Estado de Santa Catarina, e Filial nesta cidade à rua Visconde de Inhaúma, 134-C, por seus administradores abaixo assinados, sendo credor da Emprêsa de Transportes Silva Ltda., estabelecida nesta Capital, à rua São Bento n.º 6 da quantia de Cr$ 20.000,00 (vinte mil cruzeiros) representada pela Promissória sem número, emitida pela referida firma, e que tomou neste Banco o número de registro 29 TDE-6/537 vencida aos 27 de Novembro de 1950, e protestada aos 20 de Abril de 1951, no intuito de interromper a prescrição conforme lhe faculta o artigo 172 do Código Processual de mandar citar o referido devedor para ciência dessa sua resolução, protestando propor contra êle, em tempo oportuno, a competente ação. Pede, outrossim, uma vez pedido o mandado de citação contra a Requerida, sejam os autos entregues ao Requerente, independente de traslado. N. Termos, p. Deferimento. — Rio de Janeiro, 17 de Abril de 1956 — (a) ilegível, Gerente-Contador. Distribuição Corregedoria da Justiça — Ao 1.º Ofício de Distribuidor. D. à 15.a Vara Cível. Em 18|4|50 — (a) ilegível. — Despacho: — A. Not. e Ent. Rio, 23|4|56, — (a) Ribeiro Pontes. — Petição de fls. oito. Exmo. Senhor Dr. Juiz de Direito da 15.a Vara Cível. — O Banco Indústria e Comércio de Santa Catarina S. A., nos autos da notificação que por êsse Juizo move contra Emprêsa de Transportes Silva Ltda., vem data vênia, requerer se digne V. Excia. mandar expedir Edital de Notificação para efeito de interrupção de prescrição, visto não ter sido possível notificar a devedora em virtude de a mesma não ter sede no local indicado e por se encontrarem seus representantes legais em lugar incerto e não sabido. N. Termos P. Deferimento. — Rio de Janeiro, 7 de Junho de 1956. — (a) ilegível, Gerente. (a) ilegível Contador. — Despacho — Nos autos. 8|6|56 — (a) Ribeiro Pontes. — Despacho de fls. 9 — Defiro o requerido a fls. 8, prazo: 30 dias 11|8|56. (as.) Ribeiro Pontes. — Em virtude do que, foram expedidos editais de igual teôr, que serão, respectivamente, afixados no lugar de costume e publicados na imprensa e na forma da lei ciente que êste Juizo funciona à Rua Dom Manoel, número vinte e nove, segundo andar, Palácio da Justiça. Eu (assinado) Darcy Augusto Fernandes, Escrivão Substituto, o datilografei e subscrevi no impedimento ocasional do Escrivão Titular. — (as) Darcy Augusto Fernandes. — O Juiz: (as) *Tiago Ribeiro Pontes.* — Está conforme ao original. — Darcy Augusto Fernandes. 86260

IRFA, INDÚSTRIAS REUNIDAS DE FERRO E AÇO SOCIEDADE ANÔNIMA

Assembléia Geral Extraordinária

Ficam os senhores Acionistas desta Sociedade convidados a se reunirem em Assembléia geral extraordinária, no dia 30 do corrente, às 14 horas, na sede social, à Avenida Almirante Barroso 91, 9º andar, salas 901/3 a fim de deliberarem sôbre a modificação havida na Diretoria e assuntos de interêsse geral.

Rio de Janeiro, 21 de agôsto de 1956 — (a) *Gen. Carlos dos Santos Gomes — Presidente.* 10573

EDIFÍCIO CAMPANHA

Administração de Riópolis Imobiliária S/A

Na forma legal convido os Srs. condôminos para a assembléia extraordinária à realizar-se no dia 31 de agôsto de 1956 às 17,30 horas na séde da Riópolis Imobiliária S/A., sita à Av. Rio Branco, 277 — 8º grupos 809 e 810, para tratar da seguinte ordem do dia:

a) alteração orçamentária para atender ao novo salário mínimo;
b) interesses gerais.

Não havendo número legal na hora supra a assembléia se reunirá no mesmo dia e local às 18,00 horas em 2a. e última convocação, deliberando com qualquer número de condôminos presentes e a todos obrigando igualmente.

Só poderão participar da assembléia os condôminos quites de suas obrigações com o condomínio, e se fazer representar por procuradores que no ato, apresentarem suas procurações cercadas de tôdas as formalidades legais, inclusive reconhecimento de firma.

Rio de Janeiro, 20 de agosto de 1956. — (a) *Dr. Avelino Mendes — Síndico* 5971

Falências & Concordatas

CONCORDATA PREVENTIVA — CIA. INHAUMA DE PAPÉIS E PAPELÃO E ARTEFATOS S/A. — No Juizo da 5.ª Vara Cível foi deferido o pedido de concordata preventiva impetrada por esta firma estabelecida à Av. Automóvel Clube, 361 com indústria de papéis, para pagamento de 60% em 4 prestações semestrais. Foi marcado o prazo de 20 dias para habilitações de créditos e nomeado comissário Indústria Reunidas Irmãos Spina. Passivo declarado Cr$ ...... 89.926.164,00.

FALÊNCIA REQUERIDA — E. BARCELOS — Este negociante estabelecido à rua Barão de Bananal, 48, tem requerida no juizo da 4.ª Vara Cível a decretação da falência por parte de H. Kastrup & Cia. Ltda. credores de Cr$ 100.000,00.

DESPACHOS EM FALÊNCIAS E CONCORDATAS — CONFECÇÕES MACON S/A. — O Juiz da 1.ª Vara Cível o pedido de fls. 617.

VANGUARDA S/A. — O Juiz da 3.ª Vara Cível ordenou a inclusão de crédito de Inst. A. P. dos Industriários por Cr$ 564.464,30, com privilégio geral.

ANTÔNIO REIS DA SILVA — O Juiz da 4.ª Vara Cível nomeou síndico o dr. Liquidante Judicial.

JOSÉ DOS SANTOS FAUSTINO — O Juiz da 4.ª Vara Cível arbitrou em 3% a comissão de síndico. Ao contador, nos têrmos da petição de fls. 486.

SILVIO AUGUSTO SALGADO — O Juiz da 5.ª Vara Cível julgou sem objeto o presente pedido de decretação da falência.

CIA. BRASILEIRA DE TRATORES E EQUIPAMENTOS "COBRATE" — O Juiz da 13.ª Vara Cível mandou proceder a venda, com exclusão do bem retro mencionado. Oficie-se ao Juiz da 1.ª Vara Cível comunicando esta decisão e qual o único bem excluído.

MANLIO HEDAIR BADARÓ — O Juiz da 14.ª Vara Cível indeferiu o pedido de falência, condenando o requerente nas custas ressalvadas porém, a faculdade de cobrar o seu crédito pelos meios regulares.

J. MARTINS & COSTA LTDA. — O Juiz da 16.ª Vara Cível deferiu o pedido de fls. 176.

PINGITORE & OLIVA — O Juiz da 16.ª Vara Cível mandou dar vista ao síndico para os fins do despacho de fls. 128.

BAR NICE LTDA. E OUTRO — O Juiz da 16.ª Vara Cível mandou a requerida esclarecer a natureza dos "exames e vistorias" pelos quais protestam a fls. 26.

AÇÕES EXECUTIVAS PROPOSTAS — AUTOR — Niasi Melben Addo — Réu — Charme Cabeleireiro Ltda. — Cr$ 700.000,00.

AUTOR — Ney Batista Vieira — Réu — Antônio G. da Costa — Cr$ .... 34.000,00.

AUTOR — Vasco Afonso de Carvalho — Réu — Salomão Miguel Abdalla — Cr$ 100.000,00.

Edifício "Ile de France"

ADMINISTRAÇÃO PREDIAL CIVIA

Pelo presente edital são convidados todos os proprietários de apartamentos do Edifício "Ile de France", sito à Avenida Prado Júnior, n.º 335, a comparecerem à Assembléia Geral Extraordinária, a se realizar na sede da Imobiliária Civia S. A., à Travessa do Ouvidor, n.º 17 — 2.º andar, no dia 5 do mês de setembro de 1956, quarta-feira, às 17 horas, em primeira convocação, e, às 17,30 horas, em segunda convocação, qualquer que seja o número de proprietários presentes, para deliberar sôbre os seguintes assuntos: a) eleição e posse de novo síndico; b) situação dos empregados quanto ao novo salário mínimo; c) depósito para atender ao pagamento do consumo de gás; d) assuntos de interêsse geral.

Os srs. procuradores ou representantes dos proprietários deverão apresentar as respectivas procurações ou documentos de representação.

Ficam avisados todos os proprietários e seus representantes de que não poderão participar das deliberações aquêles que não tiverem pago suas quotas vencidas.

Pelo Cond. do Edifício "Ile de France"
Imobiliária CIVIA S. A.
SEÇÃO DE CONDOMÍNIOS

EDIFÍCIO "EMBASSY"

ADMINISTRAÇÃO PREDIAL CIVIA

Pelo presente edital são convidados todos os proprietários de apartamentos do Edifício "Embassy", sito à Av. N. S. de Copacabana, n. 115, a comparecerem à Assembléia Geral Extraordinária, a se realizar na sede da Imobiliária Civia S. A., à Travessa do Ouvidor, n.º 17 — 2.º andar, no dia 11 do mês de setembro de 1956, têrça-feira, às 17 horas, em primeira convocação, e, às 17,30 horas, em segunda convocação, qualquer que seja o número de proprietários presentes, para deliberar sôbre os seguintes assuntos: a) — Modificação do sistema de abastecimento dágua; b) — Cobrança de luz e gás dos apartamentos; c) — Assuntos de interêsse geral.

Os srs. procuradores ou representantes dos proprietários deverão apresentar as respectivas procurações ou documentos de representação.

Ficam avisados todos os proprietários e seus representantes de que não poderão participar das deliberações aquêles que não tiverem pago suas quotas vencidas.

Pelo Cond. do Edifício "Embassy"
Imobiliária CIVIA S. A.
SEÇÃO DE CONDOMÍNIOS

EDIFÍCIO "LÍDIA"

ADMINISTRAÇÃO PREDIAL CIVIA

Pelo presente edital são convidados todos os proprietários de apartamentos do Edifício "Lídia", sito à Rua da Passagem, n.º 72, a comparecerem à Assembléia Geral Extraordinária, a se realizar na sede da Imobiliária Civia S. A., à Travessa do Ouvidor, n. 17, — 2.º andar, no dia 31 do mês de agôsto de 1956, sexta-feira, às 17 horas, em primeira convocação, e, às 17,30 horas, em segunda convocação, qualquer que seja o número de proprietários presentes, para deliberar sôbre os seguintes assuntos: a) situação dos empregados quanto ao salário mínimo; b) cobrança de luz e gás dos proprietários; c) assuntos de interêsse geral.

Os srs. procuradores ou representantes dos proprietários deverão apresentar as respectivas procurações ou documentos de representação.

Ficam avisados todos os proprietários e seus representantes de que não poderão participar das deliberações aquêles que não tiverem pago suas quotas vencidas.

Pelo Cond. do Edifício "Lídia"
Imobiliária CIVIA S. A.
SEÇÃO DE CONDOMÍNIOS

33329

Comunicação à Praça

ALVES, MICHALSKI & CIA. LTDA., fabricantes dos afamados saltos de borracha "CONFORTAVEL" e das borrachas "ALKI" para freios de automóveis, estabelecidos à Rua Viúva Cláudio n.º 291, no Jacaré, nesta Capital, comunicam aos seus fornecedores, clientes, Bancos, amigos e à praça em geral, que, de acôrdo com a alteração de seu contrato social, registrada no Departamento Nacional de Indústria e Comércio, em 14 de agôsto em curso, sob o n.º 82.206, retirou-se da firma o seu antigo sócio. Sr. Virgilio Francisco Alves, pago e satisfeito de todos os seus haveres, entrando, outrossim, o Sr. Antonio Alves de Lima para a sociedade, que continuará com a mesma razão social de ALVES, MICHALSKI & CIA. LTDA. a qual prosseguirá com as mesmas finalidades e o objetivo de bem servir a quantos os tem honrado com a sua honrosa preferência que esperam continuar sempre merecendo.

Rio de Janeiro, 20 de agôsto de 1956.

ALVES, MICHALSKI & CIA. LTDA
Angelo Michalski — sócio gerente

18757

VIDA COMERCIAL

I) Câmbio no Brasil

Ontem, êsse mercado funcionou calmo, tendo o Banco do Brasil oficializado as seguintes taxas:

	Vend.	Comp.
Libra	52,6960	51,4080
Dólar	18,82	18,36
Franco suiço	4,4269	4,2834
Franco belga	0,3761	0,3698
Lira	0,0303	0,0295
Peso uruguaio	4,4970	4,3404
Peso argentino	N/c.	N/c.
Franco francês	0,0538	0,0525
Escudo	0,6607	0,6325
Florim	4,5126	4,4023
Coroa sueca	3,6402	3,5513
Coroa dinamarquesa	2,7499	2,6340
Coroa tcheco-eslovaca	2,6139	2,55
Marco	4,5104	4,4002

OURO FINO

O Banco do Brasil afixou para compra do ouro fino, 1.000/1.000, o preço de Cr$ 20,8176, por grama.

a) CAMBIO LIVRE

(Dia 23-8-956)

Cotações do dólar:
Na abertura: Compra Cr$ 73.30. Venda Cr$ 75.30.
No fechamento: Compra Cr$ 73.30. Venda Cr$ 75.30.

Cotações da libra:
Na abertura: Compra Cr$ 201.00. Venda Cr$ 207.00.
No fechamento: Compra Cr$ 201.00. Venda Cr$ 207.00.

Cotações do marco:
No fechamento: Compra Cr$ 17.10. Venda Cr$ 17.70.

Cotação da lira:
No fechamento: Compra Cr$ 0.113. Venda Cr$ 0.120.

Cotação do escudo:
No fechamento: Venda Cr$ 2.63.
MERCADO — Estêve paralisado.

b) CAMARA SINDICAL
MEDIAS CAMBIAIS FIXADAS EM 21-8-956

	Cr$
MERCADO LIVRE	
América do Norte — Dólar	75,32
Alemanha — Marco	17,79
Bélgica — Franco belga	1,65
Canadá — Dólar	77,00
Dinamarca — Coroa	9,50
França — Franco	0,21
Inglaterra — Libra	206,31
Itália — Lira	0,12
Portugal — Escudo	2,6474
Suécia — Coroa	13,54
Suiça — Franco	17,58
Uruguai — Pêso	18,20
MERCADO OFICIAL	
América do Norte — Dólar	18,82
Alemanha — Marco	4,5076
Bélgica — Franco belga	0,3783
Dinamarca — Coroa	2,7499
França — Franco	0,0538
Holanda — Florim	4,9512
Inglaterra — Libra	52,6960
Itália — Lira	0,0302
Suécia — Coroa	3,6402
Suiça — Franco	4,4269
MERCADO DE MOEDAS	
América do Norte — Dólar	76,00
Alemanha — Marco	19,24
Argentina — Pêso	2,54
Espanha — Peseta	1,78
França — Franco	0,2942
Itália — Lira	0,13
Portugal — Escudo	2,71
Uruguai — Pêso	18,43

BANCO DO BRASIL

Bonificação sôbre exportações conforme Instrução n. 131, da SUMOC:

1ª Categoria:	
Dólar USA	18,70
Convênio	22,36
Libra	52,38
Suiça	4,3608
França	0,0491
Bélgica	0,3740
Suécia	3,3249
Dan. Kr.	2,4661
Islândia	48,132
D. M.	4,4524
Florim	4,9211
Lira	0,0299
2ª Categoria:	
Dólar USA	24,70
Convênio	22,95
Libra	69,16
Suiça	5,76
França	0,0655
Bélgica	0,4940
Suécia	4,4390
Dan. Kr.	3,2924
Islândia	64,26
D. M.	5,8808
Florim	6,50
Lira	0,0395
3ª Categoria:	
Dólar USA	36,64
Convênio	34,41
Libra	103,592
Suiça	8,5444
França	0,0983
Bélgica	0,7320
Suécia	6,6557
Dan. Kr.	4,9365
Islândia	96,348
D. M.	8,7232
Florim	9,6422
Lira	0,0586
4ª Categoria:	
Dólar USA	48,64
Convênio	45,92
Libra	136,192
Suiça	11,3428
França	0,1312
Bélgica	0,9732
Suécia	8,882
Dan. Kr.	6,5878
Islândia	128,576
D. M.	11,5809
Florim	12,8001
Lira	0,0778

II) Câmbios Estrangeiros

a) NOVA YORK, 23.

Abertura — Nova York sôbre: Londres por £ 2.7825 comp. e 2.7887 vend. **Montreal** telegr. por $ 1.0190 comp. e 1.0196 vend. **Rio de Janeiro** por Cr$ 1.33 comp. e 1.36 vend. **Buenos Aires** tel. por P. 3.27 comp. e 3.33 vend. **Montevidéu** por P. 23.75 comp. e 24.00 vend. **Paris** tel. por F. 0.2851 comp. e 0.2857 vend. **Berna** telegr. por F. 23.33 comp. e 23.34 vend. **Estocolmo** por Kr. 19.32 comp. e 19.34 vend. **Madrid**, taxas média por P. 2.36. **Lisboa**, telegr. por Escudo 3.49 comp. e 3.50 vend. **Bélgica** tel. por F. 2.0037 comp. e 2.0050 vend. **Amsterdam** tel. por Gr. 26.11 comp. e 26.13 vend. **Alemanha** tel. por Mark 24.48 comp. e 24.53 vend.

b) NOVA YORK, 23.

Fechamento — Nova York sôbre: **Londres** telegráfica por £ 2.7825 comp. e 2.7837 vend. **Montreal** tel. por $ 1.0187 comp. e 1.0193 vend. **Rio de Janeiro** por Cr$ 1,33 comp. e 1.36 vend. **Buenos Aires** telegr. por P. 3.25 comp. e 3.30 vend. **Montevidéu** tel. por P. 23.75 comp. e 24.00 vend. **Paris** tel. por F. 0.2851 comp. e 0.2857 vend. **Berna** tel. por F. 23.33 comp. e 23.34 vend. **Estocolmo** por Kr. 19.32 comp. e 19.34 vend. **Lisboa** tel. por Esc. 3.49 comp. e 3.50 vend. **Bélgica** tel. por P. 2.0037 comp. e 2.0050 vend. **Amsterdam** tel. por Gr. 26.11 comp. e 26.13 vend. **Alemanha** tel. por M. 24.48 comp. e 24.53 vend. **Madrid**, taxa média por P. 2.36.

c) LONDRES, 23.

Abertura — Londres à vista por £ sôbre **Nova York** por $ 2.7825 comp. e 2.7831 vend. **Canadá** por $ 2.7281 comp. e 2.7294 vend. **Bruxelas** por F. 139.00 comp. e 139.05 vend. **Copenhague** por Kr. 19.3450 comp. e 19.35 vend. **Paris** por F. 980.25 comp. e 980.50 vend. **Alemanha Ocidental** por M. 11.6762 comp. e 11.6787 vend. **Amsterdam** por F. 10.6375 comp. e 10.64 vend. **Itália** por L. 1.73750 comp. e 1.73850 vend. **Oslo** por Kr. 19.9862 comp. e 19.9887 vend. **Lisboa** por Escudo 80.10 comp. e 80.25 vend. **Estocolmo** por Kr. 14.4050 comp. e 14.4075 vend. **Berna** por F. 12.1750 comp. e 12.1775 vend. **Montevidéu** por P. 11.44 comp. e 11.56 vend. **Buenos Aires** por P. 80.00 comp. e 83.00 vend. **Rio de Janeiro** (livre), por Cr$ 199.00 comp. e 205.00 vend. **Praga** por Kr. 20.00 comp. e 20.25 vend. **Madrid** (oficial), por P. 30.66 comp. e 31.66 vend.

d) LONDRES, 23.

Fechamento — Londres à vista por £, sôbre: **Nova York**, por $ 2.7825 comp. e 2.7831 vend. **Canadá** por $ 2.7294 comp. e 2.7306 vend. **Bruxelas** por F. 139.00 comp. e 139.0250 vend. **Copenhague** por Kr. 19.3437 comp. e 19.3462 vend. **Paris** por F. 980.37 comp. e 980.50 vend. **Alemanha Ocidental** por M. 11.6762 comp. e 11.6775 vend. **Amsterdam** por F. 10.6375 comp. e 10.6387 vend. **Itália** por L. 1.740 comp. e 1.741 vend. **Oslo** por Kr. 19.9862 comp. e 19.9387 vend. **Lisboa** por Esc. 80.05 comp. e 80.15 vend. **Estocolmo** por Kr. 14.4050 comp. e 14.4075 vend. **Berna** por F. 12.1762 comp. e 12.1787 vend. **Montevidéu** por P. 11.44 comp. e 11.56 vend. **Buenos Aires** por P. 80.00 comp. e 83.00 vend. **Rio de Janeiro** (livre), por Cr$ 199.00 comp. e 205.00 vend. **Praga** por Kr. 20.00 comp. e 20.25 vend. **Madrid** (oficial), por P. 30.66 comp. e 31.66 vend.

e) MONTEVIDEU, 23.

Fechamento (Mercado livre para transferências e pagamento de serviços financiais):
Sôbre Londres, à vista, por £:
Taxa de compra (P) — 11.52.
Taxa de venda (P) — 11.58.
Sôbre Nova York, à vista por 100 dólares:
Taxa de compra (P) — 419.50.
Taxa de venda (P) — 420.50.

f) BUENOS AIRES, 23.

Fechamento:
Sôbre Londres, à vista, por £:
Taxa de compra (P) — 84.73.
Taxa de venda (P) — 84.96.
Sôbre Nova York, à vista por 100 dólares:
Taxa de compra (P) — 3.080.00.
Taxa de venda (P) — 3.085.00.

g) STOCK EXCHANGE DE LONDRES

LONDRES, 23.
Plano B:
Titulos brasileiros:
Federais — Empréstimo de 1913, 5 % — 49.15.0.
Estaduais — Distrito Federal, 5 % (nacionalizado) — 11.0.0. Rio de Janeiro, 1927, 7 % — 43.0.0. Bahia 1928, 5 % — 44.0.0.
Titulos diversos — Bank of London & South América, Ltda. — 4.16.3. Cables & Wireless Ltd. ordinárias — 0.10.3. Ocean Wilson (Holdings), ordinárias — 0.14.3. Imperial Chemical Industries, Ltd. — 2.5.0. Lloyd's Bank Ltd. ("A" Shares) — 2.13.0. Rio Flour Mills e Granaries, Ltd. — 1.11.3. São Paulo Railway, Co. Ltd. (ações 10/-) — 0.4.1.
Titulos estrangeiros — Consols 2 1/2 % — 53.0.0. Emp. de Guerra Britanico, 3 1/2 %, 1927/47 — 71.13.0. Shell Transport Trading — 7.7.10. Canadian Eagle Oil — 3.4.9. Royal Dutch Petroleum — 78.0.0.

III) Bôlsa de Valores

Acusou a Bôlsa um movimento bastante ativo de trabalhos, realizando-se negócios de importancia nos diversos papéis em movimento. Cotaram-se sem modificação de importancia nos preços as Obrigações de Guerra e as Apólices da União, conservando-se estáveis as apólices de sorteios, de São Paulo e ainda fraças as de Minas Gerais. As ações de companhias regularam firmes, tudo como se confirma das vendas e ofertas adiante.

a) VENDAS

	Cr$
Apólices da União:	
30 O. Pôrto	690,00
380 D. Emis. Nom.	605,00
148 Idem, port.	715,00
17 Idem	725,00
329 Idem, Emp. antigos	690,00
56 Idem	700,00
373 Reajust.	715,00
Obrigações:	
12 Guerra, de Cr$ 100,00	76,00
17 Idem, Cr$ 200,00	152,00
1 Idem, Cr$ 500,00	385,00
9 Idem, Cr$ 1.000,00	775,00
232 Idem	777,00
Apólices estaduais:	
100 Minas, Rec. Econ., 1ª série	515,00
40 Idem, 2ª série	523,00
50 Minas, 1934, pt., 2ª série	98,00
10 Idem, 3ª série	105,00
5 São Paulo 4º Centenário	345,00
40 Idem, unificadas	560,00
111 Idem, uniformizadas	765,00
Municipais do Distrito Federal:	
115 Emp. Municipal, Lei 800, pt.	560,00
264 Emp. Lei 820	720,00
10 Emp. 1931	166,00
Ações de Bancos:	
110 Boavista, Cr$ 500,00	1.750,00
600 Brasil, de Cr$ 200,00	560,00
Ações de companhias:	
973 Nac. de Tec. Nova America, Cr$ 200,00	85
América, Cr$ 200,00, nom.	700,00
85 Arno S. A. Ind. e Com., de Cr$ 1.000,00, pref.	1.170,00
50 Idem	1.180,00
95 Idem	1.190,00
50 A Exposição Modas, de Cr$ 1.000,00, pref.	1.070,00
95 Idem	1.190,00
50 A Exposição Modas, de Cr$ 100,00, pref.	1.070,00
100 Carioca Industrial, Cr$ 100	165,00
150 Brasileira de En. Elétrica, pt., Cr$ 200,00	160,00
200 Brahm, ord., Cr$ 200,00	160,00
200 Brahma, ord., de Cr$ 200,00	520,00
600 Idem, pref.	515,00
200 Idem	520,00
125 F. e L. Minas Gerais, Cr$ 200,00, pt.	162,00
100 Listas Telefonicas Brasileiras, Cr$ 200,00	300,00
145 Mesbla, Cr$ 200,00	266,00
485 Santa Rosa, Cr$ 200,00	125,00
450 Paulista F. e Luz, Cr$ 200,00	165,00
50 Sanson Vasconcelos, orc. c/ div., de Cr$ 1.000,00	1.000,00
50 Idem, pref.	1.000,00
148 B. Mineira, pt., Cr$ 1.000,00	1.790,00
604 Sid. Mannesmann, Cr$ 1.000,00, ord.	1.100,00
350 Idem, pref.	1.080,00
10 Sid. Nacional	210,00
50 Vale Rio Doce	900,00
400 S. A. White Martins	410,00
Alvarás:	
208 Aç. Cia. Brasil Indust.	200,00

IV) Mercadorias

c) ALGODAO

O mercado de algodão em rama regulou ontem, calmo e com os preços inalterados. Entradas 834 fardos, sendo do Paraná e 100 de Macéió. Saídas do 624 do Rio Grande do Norte; 110 1.530. Existência 30.794 fardos.

COTAÇÕES POR 10 QUILOS
Condições do Mercado
Em cruzeiros

Fibra longa:	
Seridó, tipo 3	460,00 a 465,00
Seridó, tipo 4	455,00 a 460,00
Sertões, tipo	385,00 a 390,00
Sertões, tipo 3	410,00 a 415,00
Ceará, tipo 3	405,00 a 410,00
Ceará, tipo 5	Nominal
Fibra curta:	
Matos, tipo 3	375,00 a 380,00
Matas, tip 5	355,00 a 360,00
Paulista, tipo 3	Nominal
Paulista, tipo 5	410,00 a 410,00

ALGODAO A TERMO
Por 1 Quilo
SÃO PAULO, 23.

MESES	Abert.	Fech.
Outubro, 1956	N/c.	35,70
Dezembro, 1956	36,70	36,80
Março, 1957	36,70	N/c.
Maio, 1957	37,60	N/c.
Julho, 1957	37,60	N/c.

Cotações do disponivel

Tipo 4	36,80
Tipo 5	35,33
Tipo 6	31,90

VENDAS — Abertura: não houve; no fechamento, 10 quilos.
Posição — Na abertura, estável; no fechamento: calma.

EM PERNAMBUCO
RECIFE, 23.
Mercado — Estável.
COTAÇÕES — POR 60 QUILOS — Cristais, Cr$ 500,00 e demerara, Cr$ 560,00.
Entradas — Ontem: 514; desde 1º de setembro, 257.461.
Exportação: 132.
Existência: 10.814.
Consumo: 700

NOVA YORK, 23.

	Abert.	Int.	Fech.
Outubro, 1956	33,59	33,62	33,60
Dezembro 71956	33,54	33,56	33,5
Março, 1957	33,49	33,45	33,46
Maio, 1957	33,10	33,12	33,12
Julho, 1957	32,44	32,38	32,36
Outubro, 1957	31,85	31,73	31,70
Amp. Sp. Mildes	—	—	34,40

NA ABERTURA — Mercado estável com alta de 1 a 9 pontos.
NA INTERMEDIARIA — Mercado estável, com alta de 4 a 7 e baixa de 5 pontos.
NO FECHAMENTO — Mercado estável, com alta de 2 a 8 e baixa de 2 a 8 pontos.

b) CACAU

NOVA YORK, 23.

MESES	Abert.	Fech.
Setembro, 1956	25,56	25,74
Dezembro, 1956	26,22	26,41
Março, 1957	26,90	27,03
Maio, 1957	27,11	27,32
Julho, 1957	27,55	27,58

VENDAS — Na abertura, nada; no fechamento 299 contratos.
NA ABERTURA — Mercado estável, com alta de 4 a 8 e baixa de 4 pontos parcial.
NO FECHAMENTO — Mercado estável, com alta de 17 a 23 pontos.

c) TRIGO

CHICAGO, 23.

Preços p/ bushel:	Fechamento Hoje	Ant.
Setembro	2.17,50	2.18,37
Dezembro	2.23,50	8,24,87

d) CAFE'

O mercado de café disponivel funcionou, ontem, calmo e sem alteração nos preços. A comissão de preços sorteada declarou manter o tipo 7, a base, anterior de Cr$ 314,00 por 10 quilos e durante os trabalhos não houve vendas. Entradas 5.253 sacas, sendo 3.149 pela Leopoldina: 485 pela Maritima e 1.609 pela estrada de Rodagem. Embarques 6.336 sacas, sendo 3.300 para a Europa e 3.066 para a Asia. Existência 440.245. Café despachado para embarques 43.047 sacas.

COTAÇOES POR 10 QUILOS — incluindo as sacarias:

Tipo 2	Cr$ 374,00
Tipo 3	Cr$ 362,00
Tipo 4	Cr$ 350,00
Tipo 5	Cr$ 338,00
Tipo 6	Cr$ 321,00
Tipo 7	Cr$ 314,00
Tipo 8	Cr$ 302,00

PAUTA — Preço — Estado de Minas Gerais:

Tipo comum	Cr$ 31,40
Tipo fino	Cr$ 47,55
Estado do Rio:	
Tipo comum	Cr$ 32,00

CAFE' A TÊRMO
Contrato A
Abertura:

MESES	Vend.	Comp.
Agôsto, 1956	S/v.	S/c.
Setembro, 1956	328,00	325,00
Outubro, 1956	334,00	329,00
Novembro, 1956	336,00	332,00
Dezembro, 1956	338,00	334,00
Janeiro, 1957	340,00	335,00

VENDAS — Não houve.
Posição: Firme.
No fechamento:

MESES	Vend.	Comp.
Agôsto, 1956	S/v.	323,00
Setembro, 1956	329,50	325,00
Outubro, 1956	338,00	328,50
Novembro, 1956	S/v.	331,00
Dezembro, 1956	339,00	334,00
Janeiro, 1957	S/v.	335,00

VENDAS — Não houve.
Posição: Sustentado.

DISPONIVEL
SANTOS, 23.

Tipo 4, por 10 quilos — Estilo Santos, Cr$	474,52
Tipo 4, por 10 quilos — Estilo Santos Riado, Cr$	432,00
Tipo 4, por 10 quilos — Sem descrição, Cr$	390,00

Posição: Calma.

Entradas	37.102
Embarques	46.079
Existência	2.765.768

Saíram 50.244 sacas, sendo 15.175 para os Estados Unidos e 35.069 para a Europa. Foram retiradas da existência 625 e revertidas 955 sacas.

TERMO
Contrato B

MESES	Abert.	Fech.
Agôsto, 1956	381,90	381,90
Setembro, 1956	381,90	381,90
Dezembro, 1956	381,90	381,90
Janeiro, 1957	381,90	381,90
Março, 1957	381,00	381,00
Maio, 1957	381,90	381,90
Julho, 1957	381,00	381,30

Posição — Na abertura paralisada, no fechamento: paralisada.

Contrato C

MESES	Abert.	Fech.
Agôsto, 1956	483,00	488,00
Setembro, 1956	492,90	492,40
Dezembro, 1953	503,00	503,00
Janeiro, 1957	504,50	504,50
Março, 1957	508,40	508,40
Maio, 1957	510,00	509,40
Julho, 1957	499,40	499,40

VENDAS — Na abertura: nada; no fechamento, nada.
Posição — Na abertura paralisado; no fechamento, calma.

NOVA YORK, 23.

	Abert.	Fech.
Setembro, 1956	59,50	59,25
Dezembro, 1956	58,45	58,10
Março, 1957	56,06	55,70
Maio, 1957	54,50	54,55
Julho, 1957	54,18	53,70

VENDAS — Na abertura 1.500 sacas; no fechamento 18250 sacas.
Na ABERTURA — Mercado estavel, com alta de 7 a 18 pontos.
NO FECHAMENTO — Mercado apenas estável, com baixa de 15 a 20 pontos.

e) AÇUCAR

Esse mercado funcionou ontem, calmo e sem alteração nos preços inalterados. Entradas 678 sacos do Estado do Rio. Saídas 17.249. Existência 41.249. Existência 41.733 sacos.

COTAÇÕES POR 60 QUILOS

Branco cristal	Cr$ 435,00
Cristal, amarelo	Cr$ 390,00
Mascavinho	Cr$ 330,00

EM PERNAMBUCO
RECIFE, 23.
Mercado — Estável.
PREÇO POR 60 QUILOS — Usina de primeira, não cotado — Usina de segunda, não cotado — Demerara, Cr$ 330,00 — Cristal Cr$ 402,00.
Entradas — Ontem: 9.061.461; desde Entradas — Ontem: 9.068. 495.
Exportação — 31.495.
Existência: 700.706.
1º de setembro, 9.031.461.

b) OFERTAS

	Vend. Cr$	Comp Cr$
Apolices da União:		
Uniformizadas, 5 %	605,00	—
Div. Emissões, nom., 5 %	—	600,00
D. Emissões, port.	720,00	—
Idem, antigas	693,00	690,00
Cautela (Pecuária)	670,00	—
Emp. 1902, 5 %, Obras do Pôrto	695,00	—
Reaj. Economico	715,00	710,00
Obrig. do Tesouro:		
Emp. 1921, 7 %	820,00	810,00
Emp. 1930, 6 %	810,00	—
Emp. 1932, 6 %	970,00	—
Emp. 1930, 7 %	805,00	795,00
Emp. 1937, 6 %	730,00	—
Ferroviárias, 7 %	805,00	—
Ob. de Guerra:		
De Cr$ 5.000,00, 6 %	—	3.990,00
De Cr$ 1.000,00, 6 %	780,00	777,00
Apols. estaduais:		
Estado do Rio, Eletrificação, 8 %, 2ª série	—	610,00
Est. do Rio — Rodoviárias	330,00	320,00
Estado do Rio, 8 %, Decreto 243	650,00	—
Estado do Rio, 6 %, nom.	350,00	320,00
Est. Rio Grande do Sul, Rod., 8 %	910,00	900,00
Pref. Belo Horizonte, 7 %	380,00	—
Pref. de Niterói, Cr$ 600,00, 5 %	180,00	170,00
Espirito Santo, 8 %	375,00	370,00
Prefeitura de Campos, 8 %	500,00	—
Est. de São Paulo, 5 %, pt.	185,00	181,00
Estado de São Paulo, 8 %, uniformizadas	775,00	770,00
Estado de São Paulo, 5 %, port., IV Centenário	350,00	345,00
Unificadas de São Paulo, 4 %	570,00	560,00
Ferroviárias de São Paulo	—	635,00
Est. do Rio, Eletrificação, 3 %	800,00	—
Minas Gerais, 5 %, pt	—	270,00
Minas Gerais, 1.177	515,00	300,00
Minas Gerais, 7 % (ab. e out.)	—	385,00
Binomio (Energia e Transporte)	475,00	—
Idem, Emp. Popular	205,00	202,00
E. Minas, Cr$ 200,00, 5 %, 1ª série	105,00	103,00
E. Minas, Cr$ 200,00, 5 %, 2ª série	100,00	—
E. Minas, Cr$ 200,00, 5 %, 3ª série	107,00	—
Recuperação Economica, 7 %, 1ª série	—	505,00
Recuperação Economica, 7 %, 2ª série	—	515,00
Recuperação Economica, 7 %, 3ª série	320,00	505,00
Est. de Pernambuco	31,00	30,00
Apls. Municipais:		
Decreto 1.535, 7 %	166,00	—
Decreto 1.550, 7 %	—	165,00
Dec 1.999, 7 %	—	190,00
Decreto 2.097, 7 %	—	190,00
Emp. 1917, port., 6 %	164,00	—
Emp. 1931, port., 6 %	167,00	166,00
Emp. 1914, port., 6 %	—	160,00
Emp. 1954, port., 5 % (Lei 800)	600,00	590,00
Idem, Lei 820	—	700,00
Pref. Pôrto Alegre, Cr$ 500,00, 7 %	250,00	—
Pref. Niterói, 8 %, Cr$ 200,00	85,00	20,00
Ações de Bancos:		
Andrade Arnaud	600,00	—
Brasil, S. A.	570,00	560,00
Boavista, S. A.	1.750,00	1.740,00
Comércio, nom.	380,00	—
Idem, port.	350,00	—
Português do Brasil, nom.	—	420,00
Idem, port.	—	440,00
Prefeitura do Distrito Federal	195,00	190,00
Ribeiro Junqueira	—	200,00
Sotto Maior	1.100,00	—
Moreira Salles	—	250,00
Comercio e Industrial de Minas Gerais	—	295,00
Cias. de Seguros:		
Argos	—	1.700,00
Confiança	600,00	500,00
Internacional	2.000,00	1.500,00
Previdente	8.200,00	6.000,00
Sul América Seg. de Vida	—	3.000,00
Cia de Estradas de Ferro e Transportes:		
Minas de São Jerônimo, ord.	45,00	40,00
Idem, pref	70,00	—
Panair do Brasil	—	330,00
Cias. de Tecidos:		
America Fabril	—	380,00
Brasil Ind.	210,00	200,00
Corcovado	320,00	310,00
Confiança	—	200,00
Petropolitana	—	380,00
Nova America	—	700,00
S. Pedro Alc.	—	280,00
Cias. Diversas:		
Arno S. A. Ind. e Comercio, pref.	1.180,00	1.175,00
A Exposição Modas, S. A.	1.070,00	—
Idem, ex-div.	—	1.070,00
A Sensação Modas, S. A.	1.050,00	—
Brasileira de Energia Elétrica	162,00	—
Brasileira de Meias	—	330,00
Brasileira de Roupas	1.100,00	—
Brasil Oiticica	—	225,00
Fios e Cabos Plásticos	2.500,00	2.000,00
Carb. Minas de Butiá	45,00	40,00
Concreto Redimix	700,00	—
Condoroil Tintas	—	1.000,00
Cobrasil	1.300,00	—
Carioca Industrial	—	165,00
Cerv. Brahma, ord.	520,00	515,00
Idem, pref.	520,00	515,00
Cerv. Bohemia	—	98,00
Cerv. Cayrú	1.000,00	—
Cimento Aratu	—	1.200,00
Cimento do Vale Paraiba	235,00	220,00
Comp. Ind. Freitas Soares	180,00	—
Docas de Santos, nom.	—	225,00
Idem, port.	—	208,00
Expresso Federal	400,00	—
Docas de Bahia	250,00	—
Fab. de Motores e Artefatos de Metal	1.250,00	—
Ferro Brasileiro	620,00	600,00
Fábrica Nac. de Motores	—	130,00
Eletromar — Ind. El.	—	1.050,00
Mesbla, S. A.	267,00	266,00
Cavalcanti Junqueira S A., nom.	2.500,00	—
Fôrça e Luz de Minas	165,00	160,00
Fôrça e Luz do Paraná	—	140,00
Harkson — Ind. e Com. Kibon, S. A.	160,00	145,00
Lojas Americanas	2.000,00	1.900,00
Manufatora Brinquedos Estrêla	1.300,00	1.290,00
Lab. Moura Brasil	1.200,00	1.100,00
Listas Telef. Brasileiras	350,00	290,00
Mercado Municipal	200,00	—
Ref. Petróleo União	1.800,00	1.500,00
Ultragás, pref.	—	180,00
Sider. Mannesmann ord.	1.120,00	1.100,00
Sid. Mannesmann, Cr$ 1.000,00, pref.	1.080,00	1.075,00
Sid. Belgo Mineira	1.800,00	1.790,00
Idem, ord.	—	800,00
Import. e Export. Sta. Rosa	—	1.100,00
S. A. Marvin	270,00	—
Sudeletro, ord., nom.	1.650,00	—
Sid. Nacional	—	210,00
Terras e Colonização	20,00	5,00
Parafusos Sta. Rosa	130,00	126,00
Pneus General, pref.	770,00	—
Pneus General, ord.	790,00	—
Paulista de Fôrça e Luz	—	160,00
Sanson Vasconcelos - Ind. Ferro, pref.	—	700,00
Sul America Terrestre	1.750,00	—
Sul Mineira de Electricidade, pref.	—	102,00
White Martins	410,00	—
Vale do Rio Doce nom.	1.600,00	990,00
Valéria, 1ª	235,00	215,00
Valéria, 2ª	230,00	—
Valéria, 3ª	237,00	217,00
Debêntures:		
C. Brahma	4.900,00	4.750,00
Docas de Santos	181,00	180,00
Hotels Palace	—	800,00
Bco. Hip. Lar Brasileiro, de Cr$ 200,00, (2ª série)	—	146,00
Idem, 1ª	200,00	—
Bco. Hip. Lar Brasileiro, Cr$ 1.000,00, 3ª série	750,00	—
Letras hipotecárias:		
Brasil, S. A.	720,00	—
Banco Prefeitura do Distrito Federal, 7 %	—	640,00

V — Fundos Públicos e Privados

INDICES FUNDO BRASIL
Referentes à Bôlsa Oficial de Valores do Rio de Janeiro
20 de abril de 1956 = 100,00

FUNDOS FEDERAIS
(5 titulos)

Hoje	89,92
Anterior	90,03
Mais baixo do ano	89,92
Mais alto do ano	100,42

FUNDOS ESTADUAIS
(10 titulos)

Hoje	96,18
Anterior	96,09
Mais baixo do ano	96,09
Mais alto do ano	100,51

BANCOS
(5 titulos)

Hoje	80,07
Anterior	97,30
Mais baixo do ano	80,07
Mais alto do ano	103,25

COMPANHIAS
(12 titulos)

Hoje	115,30
Anterior	114,68
Mais baixo do ano	98,60
Mais alto do ano	115,68

Condomínio do Edifício CORAL
Rua Sousa Lima, 121 — Rio de Janeiro

Rio, 21 de Agosto de 1956

Pela presente convoco os Snrs. Condôminos para uma reunião que terá lugar no dia 27 de Agosto de 1956, primeira convocação às 20,30 hs. e segunda convocação às 21,00 hs. COM QUALQUER NUMERO, no apt° 902, no próprio Edifício, a fim de serem tratados os seguintes assuntos:

a) Prestação de Contas do Sindico até 31/7/56.
b) Transmissão do cargo de Sindico ao Dr. José Pereira Dias por motivo de viagem à serviço do Dr. Alfredo Calil Abdalla.
c) Eleição do novo vice-sindico.
d) Interesses gerais.

Caso V.S. não possa comparecer, e se fizer representar, que o faça com a respectiva procuração a qual ficará fazendo parte integrante do arquivo do Condominio do Edificio.

Sem mais, subscrevo-me — *Dr. Alfredo Calil Abdalla — Sindico* 25728

Arrecadação Federal

RECEBEDORIA DO DISTRITO FEDERAL

RECEITA ARRECADADA

Durante o mês:

De 1 a 21 de agôsto	947.123.987,40
Em 22 de agôsto	163.979.576,80
Total	1.111.103.564,20
Em igual periodo de 1955	901.664.868,70
Diferença para mais no mês	209.438.695,50

Durante o ano:

De 2 de janeiro a 22 de agôsto	8.321.158.146,90
Em igual periodo de 1955	6.587.952.517,30
Diferença para mais no ano	1.733.205.629,60

CONFISCO CAMBIAL ODIOSO E ESTIMULADOR DAS FRAUDES

SÃO PAULO, 23. O presidente da Associação Paulista de Cafeicultores, sr. José Américo Sampaio, enviou o seguinte telegrama ao presidente da República:

"Importadores e exportadores não suportam os entraves da burocracia brasileira. Noutros países três documentos bastam para a exportação. No Brasil são necessários 58, com 126 vias e itinerário de 18 quilômetros, para a sua obtenção. Firmas tradicionais estão na iminência de abandonar o mercado. O odioso confisco cambial, criador e estimulador das fraudes, em breve tornará gravosos todos os produtos. Nossos estoques de café crescem, apesar das colheitas ínfimas, porque os consumidores só nos compram o que lhes falta, depois de esgotados os estoques dos concorrentes. Breve estaremos eliminados dos mercados mundiais, seguindo o café o destino da borracha. Tudo isso e crises futuras por responsabilidade do govêrno". Asp.

Edifício da Rua Barata Ribeiro, 436
Administração de Riópolis Imobiliária S/A

Na forma legal convido os Srs. condôminos para a assembléia extraordinária à realizar-se no dia 31 de agosto de 1956, às 20,30 horas na séde da Riópolis Imobiliária S/A, sita à Av. Rio Branco, 277 — 8° grupos 809 e 810, para tratar da seguinte ordem do dia:

a) alteração orçamentária para atender ao novo salário mínimo;
b) interesses gerais.

Não havendo número legal na hora supra a assembléia se reunirá no mesmo dia e local às 21,00 horas em 2a e última convocação, deliberando com qualquer número de condôminos presentes e a todos obrigando igualmente.

Só podrão participar da assembléia os condôminos quites de suas obrigações com o condominio, e se fazer representar por procuradores que no ato apresentarem suas procurações cercadas de tôdas as formalidades legais, inclusive reconhecimento de firma.

Rio de Janeiro, 20 de agosto de 1956. — (a) *Sulamita Essucy — Sindico* 18764

MOVIMENTO MARITIMO

NAVIOS ESPERADOS:

LONGO CURSO - PASSAGEIROS: 24.8, (S) Highland Chieftain; 25.8, (S) Argentina; 26.8, (N) Yapeyu; (S) Boissevain; (N) Suecia; 27.8, (S) Cap Ortegal; (S) Brasil Star; (S) Juan de Garay; (S) Straat Soenda; 28.8, (S) Siges; 29.8, (S) Louilumiere; 30.0 (S) Del Sud; 31.8, (N) Andes; (N) Cap Finisterre.

LONGO CURSO - CARGUEIROS: 23.8, (N) Bouca; (N) Sheridan; 24.8, (S) Gdansk, (N) Mormaclark; (N) Loide Mexico; (S) Ilheos; (N) Loide Uruguay; (S) Gudmundra; (N) Naviero; 25.8 (N) Potano; (N) Burg Sparrenberg; (S) Mormactsal; (S) Santos; 26.8, (S) Aplhard; (N) Sargent.

NAVIOS TANQUES: 25.8, Ultragaz S. Paulo; 30.8, Mormacreed.

NAVIOS CARVOEIROS: 26.8, Grafton; Sjos.

ENTRADAS DO DIA 22.8.56: Longo curso: 9, cabotagem: 4; peq. cabotagem: 7.

EM ADITAMENTO - ENTR. 21.8.: Peq. cabotagem: 1.

NAVIOS ATRACADOS:

CAIS DA GAMBOA — P. Mauá: Santa Lucia nac.; Itajaí, sueco, 3 guind. export.; Arm. 1 — Cabo de Hornos, hesp., 5 guind, import.; Arm. 2 — Argentina, amer., 5 gd. import.; Arm. 3 — Provence, franc., 4 guind. import.; Arm. 6 — J. R. Lashing, amer., imp. trigo; Arm. 8 — Atlantic Ranger, pan., import.; Pat. 8/9 - Loide São Domingos, nac. impor.; Frigorif. — Tide Austral, ingl., imp. óleo; Arm. 10 — Mormacyork, amer., 4 guind. imp.; Arm. 11 — Vingaland, sueco, 4 gd. import.; Arm. 12 — Carl Hoepcke, nac., 1 guind. import.; Arm. 14 — Itaquera, nac., 2 guind. import.; Campinas, nac., 2 guind. import.; Arm. 15 — Dom Pedro II, nac., 3 guind. import.; Arm. 16 — Rio Doce, nac., 4 guind. import.; Arm. 17 — Ingahá, nac., 3 guind. import.; Arm. 18 — Jpaery, nac., 5 guind. import.

CAIS DE S. CRISTOVAO - Arm. 22 — Rio Mondego, nac. im. trigo; Arm. 24 — Argos, arg., 2 guind. import.; P. Minerio — Stajna, 3 gd. export.

CAIS DO CAJU — P. Madeiras: Diaz, nac., 1 g. import.; Progresso, nac., 1 g. import.; Rosamar, nac., 2 guind. import.; Arm. 31 — Boavista, nac., 1 g. import.; Lily, nac., 3 gd. import.; Arm. 32 — Taussu, nac., 2 guind. import.; Rixales, nac., 2 gd. import.; Arm. 33 — Sirius, nac., 3 guind. import.; Triunfo, nac., 2 gd. import.; Itu, nac., 2 guind. import.; Cruzeiro, nac., 1 g. import.

ALTA NOS PREÇOS DO AMENDOIM E DA MAMONA

SÃO PAULO. Segundo notícias procedentes do interior do Estado, no último mês registrou-se acentuada alta nos preços do amendoim e da mamona. Também outros cereais, inclusive o café, experimentaram alta nos preços, enquanto que o feijão apresentou baixa. Asp.

CLUBE NAVAL
CAIXA BENEFICENTE
Assembléia Geral Ordinária
Segunda e última convocação

Convido os Senhores associados a se reunirem em Assembléia Geral Ordinária, em segunda e última convocação, no dia 28 de agôsto de 1956, às 17 horas, para discussão e votação do Relatório do Diretor, correspondente ao exercício social findo e parecer do Conselho Fiscal.

Em 21 de agôsto de 1956 — (a) *Roberto Domingues Machado — Diretor* 10560

MINISTÉRIO DA GUERRA
ZONA MILITAR DE LESTE
NÚCLEO DA DIVISÃO AERO-TERRESTRE
Edital de Concorrência

Serão vendidos nêste Núcleo, de acôrdo com as instruções baixadas pela Portaria nº 63 de 27 de Janeiro de 1955 (D O de 3. Fev. 55), 400 (quatrocentos) velames de pára-quedas de tecido de nylon camuflado e 200 (duzentos) ditos de côr branca, divididos em 16 (dezesseis) lotes de 25 (vinte e cinco) velames camuflados e 40 (quarenta) lotes de 5 (cinco) velames brancos, no todo ou em parte.

As propostas da aquisição deverão ser entregues até o dia 4 (quatro) de setembro às 9 horas no Quartel General do Núcleo, na Vila Militar (Quartel do 2º R.I.), na Fiscalização Administrativa, devidamente seladas, envelopes lacrados, para abertura e apuração da melhor oferta, nos dia e hora citados. O material em referência poderá ser examinado de 2a. a 6a. feiras das 8,00 às 15,00 horas, na Companhia de Manutenção de Pára-quedas, situada na Colina Longa, em Deodoro. 16982

NOTÍCIAS NACIONAIS
MERCADO DO CAFÉ

I — MOVIMENTO NOS PORTOS

No dia 14 do corrente, foram negociadas com o exterior 73.500 sacas de café, sendo 32.007 em Santos, 18.201 no Rio, 4.488 em Vitória, 18.241 em Paranaguá e 563, em Salvador.

Na mesma data, foram despachadas para exportação 46.393 sacas, sendo 26.091 em Santos, 8.262 no Rio, 1.162 em Vitória, 9.751 em Paranaguá e 1 187 em Salvador.

Ainda no mesmo dia, os embarques para o exterior atingiram 58.379 sacas, sendo 48.607 em Santos, 66.441 no Rio e 9.897 em Vitória.

Até a data em referência, foram embarcadas 1.788 515 sacas, sendo 1.753.484 sacas para o exterior e, vendidas êste mês 558.192 sacas, restando um saldo a embarcar de 2.170.405 sacas.

Canceladas — 2.000/0 sacas em Paranaguá.

II — VENDAS P/ EXPORTAÇÃO

Nos dias 11 e 13 do corrente, foram vendidas para exportação 164.771 sacas na praça de Santos, 16.242 na do Rio, 4.345 na de Paranaguá e 3.050 na de Vitória, as quais renderam em cambiais:

Santos — 8.213.356,47 dólares americanos; 282.360,00 dólares convênio sôbre a Argentina; 293.760,00 sôbre a Espanha; 30.698,70 sôbre o Japão; 205.234,80 sôbre a Noruega; 1.543.579,20 coroas dinamarquesas; 1.463.920,50 coroas suecas; 336.000,00 francos belgas; 10.233-19-10 libras esterlinas; ... 7.087.354,92 marcos e 251.700,00 florins.

Rio — 64.793,80 dólares americanos; 59.886,00 dólares convênio sôbre a Finlândia; 180.979,20 coroas dinamarquesas; 1.088.250,00 francos belgas; 15.556.092,00 francos franceses; 249.686-02-00 libras esterlinas; 48.888,00 marcos e .... 3.501.000,00 liras.

Paranaguá — 179.138,53 dólares americanos; 37.595,20 dólares convênio sôbre a Noruega; 30.813,70 florins e 5.843.100,00 liras.

Vitória — 20.955,00 dólares americanos; 43.575,00 dólares convênio sôbre a Argentina; 159.516,00 francos belgas; 7.611.136,00 francos franceses; 6.585-00-00 libras esterlinas e 32.143,50 florins.

Algodão : alta

NOVA YORK, 23 — Os futuros de algodão subiram hoje irregularmente em operações moderadamente ativas. Uma abertura firme e altista determinou alguns impulsos de liquidação e de vendas de cobertura, mas os reveses convidaram a um reinício das compras de contas norte-americanas e exteriores.

Após um avanço máximo de 85 centavos por fardo, o mercado baixou gradualmente para fechar entre sete pontos de alta e dois de baixa. Na abertura os preços haviam estado em alta até de 10 pontos. Nova Orleãs fechou entre alta de sete pontos e baixa de quatro.

Corretores de Liverpool foram compradores moderados das posições próximas durante a manhã. Os corretores das casas de comissão adquiriram o resto.

A cobertura de outubro refletiu uma diminuição ulterior nos estoques entregáveis. O estoque certificado de 3.472 fardos foi inferior em 69 fardos à quantidade de segunda-feira. U.P.

INDICADOR MÉDICO

PUBLICA-SE ÀS QUARTAS, SEXTAS E DOMINGOS — ANÚNCIOS NESTA SEÇÃO — TELS. 22-6343 E 42-1053

CLÍNICA GERAL

DR. FLORIANO DE LEMOS
Consultório à Rua do Rosário, 107, 3º (Tel.: 43-7579), diário das 2 às 4 — às 3ªs, 5ªs e sábados — Evaristo da Veiga, 16, 9º, sala 908 (Tel.: 42-7875), das 10 às 12 — Res.: Boa Vista, 132 — Tel.: 38-3705).

DR. LAURO LANA
Doenças internas — Radioscopia Lg. S. Francisco, 26, s/ 414. T.: 43-3801 2 às 6. Copac. 540, 9 às 11. T. 57-7413.

PROF. DR. HAMILTON NOGUEIRA
Clínica Médica — Doenças de Nutrição. Diàriamente: 10 às 12 e 16 às 18. Rua Senador Dantas, 20, 6º, T.: 42-1614

DIABETE

DR. REYNALDO DE ARAGÃO
ESP. DIABETE E COMPLICAÇÕES. R. A. Alvim, 27, 10º, s/ 103. T.: 22-4467

DOENÇAS DAS SENHORAS E PARTOS

DRA. CLARICE DO AMARAL
Docente Assis. Univ. do Brasil. — Ginecologia - Cirurgia - Tratamento da Esterilidade, diàriamente menos aos sábs, de 2 às 6 hs. Tel.: 32-6331. Av. Churchill, 97, 4º and., salas 403/4.

DR. SILVESTRE FERREIRA
GINECOLOGIA E PARTOS — 42-9369 — R. S. José, 85, s/ 512. T.: 47-7034.

DRA. MARIA LUIZA DE MELLO
Senador Dantas, 118, s/ 517, 2ªs, 4ªs e 6ªs. Tels.: 42-4886. Res.: 25-2285.

Dra. Marina Franco de Souza
Reassumiu sua clinica. Av. 13 de Maio n. 23, 7º, s/ 741. Telefone: 32-7333

DOENÇAS DAS CRIANÇAS

DR. VEIGA FILHO
Cons.: Graça Aranha, 226 — 22º and. — Diàriamente das 14 às 16 horas. — Tels.: 42-7923 — 26-2748.

DR. JOEL MARQUES BRAGA
CLINICA DE CRIANÇAS
Cons.: Assembléia, 98, s/ 84 — 3ªs, 5ªs e sábs. T.: 42-7169. Res.: 25-8707.

DOENÇAS PULMONARES

DR. HENRIQUE SINGER
ASMA - TUBERCULOSE - RAIOS X Ouvidor, 183, 2º, s/ 209. Te.: 43-5556

DOENÇAS DO SANGUE

DR. JOÃO MAIA DE MENDONÇA
Anemias — Doenças Hemorrágicas — Leucemias. México, 21, 13º — 42-5705.

DOENÇAS DO ESTÔMAGO, INTESTINO E FÍGADO

PROF. RENATO SOUZA LOPES
Clínica Médica Geral — Rios X — México, 98. Tel.: 22-7227, às 16,30 hs.

ENDOCRINOLOGIA

Dr. A. AMAMBAHY
ENDROCRINOLOGIA E NUTRIÇAO METABOLISMO BASAL
Av. Rio Branco, 138, s/ 607. T. 22-2260

OCULISTAS

DR. JOVIANO DE REZENDE Fº.
CIRURGIA OCULAR
Assembléia, 104. Tels. 42-5653 e 57-9125

DR. L. BOTELHO FERREIRA
OCULISTA — Assembléia, 104, s/ 301. T. 42-9345. Av. Copacabana, 542, s/ 502

OCULISTAS CONTINUAÇAO

DR. ORLANDO REBELLO
OCULISTA — Ed. Darke. Sala 1516 — 2ªs, 4ªs, 6ªs — 2 hs. 32-4046 e 26-4823.

DR. CARLOS ALBERTO CORRÊA
OCULISTA — Av. Almte. Barroso, 72, 4º; s/ 401, 2 às 6 hs. Tel.: 22-6877.

DR. FERREIRA FILHO
OCULISTA — Rua Assembléia, 104 — Tel.: 42-9345. Av. Copacabana, 542, s/ 602. Pça. Serzedelo Corrêa.

DR. GUIDO FERRARI (LEBLON)
Doenças dos olhos, óculos, cirurgia ocular. Diàriamente de 2 às 7 horas. R. José Linhares, 130, s/ 104. T. 47-0403 (Consult.) 27-4957 (Residência).

VIAS URINARIAS

DR. NELSON DE SOUSA
DOENÇAS SEXUAIS e URINARIAS - OPERAÇOES — R. Assembléia, 72, 7º. Das 16,30 às 19 horas — Tel.: 32-3723.

DR. J. CHOHMAL
DISTURBIOS SEXUAIS e URINARIAS SIFILIS - R. da Lapa, 18, sob. Diàriamente das 14 às 19 hs. — T.: 32-9252.

OUVIDOS, NARIZ E GARGANTA

DR. ALVARO COSTA
Garganta - Nariz - Ouvidos - Olhos Debret, 23, 11º. Tels.: 42-1063/25-0208

OUVIDOS, NARIZ E GARGANTA CONTINUAÇAO

DR. ANTONIO LEÃO VELLOSO
OUVIDOS — NARIZ E GARGANTA
Livre Docente da Universidade. — Chefe do Serviço do Hospital Moncorvo Filho. — Av. Almirante Barroso, 97, 5º pavimento, sala 508. — Das 15 às 18 horas. — Tel.: 42-8552.

DR. A. VIVEIROS REIS
OUVIDOS — NARIZ E GARGANTA
Lg. Carioca, 5, s/ 404. — Tel.: 22-8624.

DOENÇAS NERVOSAS E MENTAIS

PROF. DR. EURICO SAMPAIO
DOENÇAS MENTAIS E NERVOSAS. R. 7 de Setembro, 141, 2º. T. 43-2537.

DR. J. DE ABREU PAIVA
PSCANALISE-PSICOTERAPIA
Hora marcada. De manhã na cidade R. Sta. Luzia, 799, 2º, 204. T.: 52-1104. De tarde, em Copacabana. T.: 57-3260.

DR. MOTTA GRANJA
Desajustados - Problemas sexuais dos jovens. Ouvidor, 183, s/ 504-5. 43-3712.

DR. LUIZ CERQUEIRA
Clínica psicológica de crianças e adultos. Av. Rio Branco, 185, sala 121 — Marcar hora — Tel.: 38-6653.

DOENÇAS NERVOSAS E MENTAIS CONTINUAÇAO

PROF. DR. J. ALVES GARCIA
NERVOSOS, R. Rosário, 135, 3º and., das 16 às 18 hs. — Tel.: 52-7559.

PELE E SIFILIS

DR. CASSIO NOGUEIRA
Assis. Fac. Nac. Medicina — Doenças e Câncer da Pele — Radioterapia — (Raior X), Assembléia, 104, 5º — Ed. Gonçalves Dias, de 1 às 6. T. 42-2242.

DR. JAYME VILLAS BOAS
DR. NORBERTO VILLAS-BOAS
Pele e Sifilis — 1 às 3 hs. T.: 23-4990 2ª, 4ª e 6ª. — R. Ouvidor, 183, s/ 215.

DR. JARBAS A. PORTO
Ex-Assis. da Univ. de Michigan. — Dermatologista Hosp. Serv. Estado, — Av. COPACABANA, 540, s/ 602. — T.: 57-6411. Hora marcada de 3 às 7 horas.

REUMATISMO

DR. WALDEMAR BIANCHI
Clinica de Reumatismo e Fisioterapia Franklin Roosevelt, 126 — T.: 32-6589.

DR. CARLOS DA SILVEIRA
Clinica de Reumatismo e Fisioterapia Alc. Guanabara, 17, s/ 602 — 42-0899

HEMORROIDAS

DR. JOSÉ MÁRIO CALDAS
Doenças Ano-Retais — Hemorroidas. Graça Aranha, 81. Tls.: 22-7820/25-4113

HEMORROIDAS CONTINUAÇAO

DR. LUIZ SODRÉ
HEMORROIDAS — Trat. — Doenças Ano-retais, reto, colite, amebianas. — R. Rodrigo Silva, 14, 2º — T.: 22-0698

DR. PAULO PÉRISSÉ
Chefe S. Proct. R. Grafée Guinle. VARIZES, ÚLCERAS, HEMORROIDAS Av. Rio Branco, 108, 10º. Tels. 52-0251 e 54-0591. Diàriamente de 1 às 6 hs.

OPERADORES

DR. ARMANDO AMARAL
Rua Araújo Pôrto Alegre, 70, 3º G 318 2ªs, 4ªs, 6ªs 17 hs. Tel.: 42-2260. — Casa Saúde Santa Terezinha - 28-5235 2ªs, 4ªs, 6ªs 12 hs. Conde Bonfim, 149

HOMEOPATIA

DR. A. GALHARDO
HOMEOPATIA - IRISDIAGNOSE 2ªs, 4ªs, 6ªs, 2 às 5 — Hora Marcada, R. Alvaro Alvim, 33, s/ 915, T.: 22-1560

DRA. CARMEN MYNSSEN
Clinica geral, Alergia. T. 22-9485 - R. Alvaro Alvim, 31, s/ 1502, 3ªs e 5ªs. Res.: Rua do Bispo, 323. Tel.: 28-5017.

DR. WILSON ATAB
Homeopatia — Estudo de diag. pela Iris Sòmente hora marcada 28-7537 Rod. Silva, 34-A, s/ 207. 3ªs, 5ªs, sabs.

DR. DAVID CASTRO
Av. Copacabana, 709 — 15 às 18 horas HORA MARCADA — Tel.: 46-7109

RAIOS X

DR. MÁRIO ALVES FILHO
RAIOS X — RADIODIAGNOSTICO CASA DE SAUDE SÃO MIGUEL
Conde de Irajá, 420
Telefone: 46-0908 e 27-4457

DR. MANOEL DE ABREU
Dr. GIL RIBEIRO
RAIOS X — RADIODIAGNOSTICO E RADIOTERAPIA PROFUNDA
R. Sen. Dantas, 45-B, 702, T.: 22-0442.

DR. ATTILIO CONTE
Raios X — Tomografia Pulmonal
Av. 13 de Maio, 23, s/ 327, T.: 32-5036.

DR. JOSÉ VITOR ROSA
RAIOS X - Radiodiagnóstico em geral. Radiografias a domicílio, dentária e tomografias. — Av. Copacabana, 709, salas 806/8 — Tel.: 37-5780.

LABORATÓRIOS DE ANÁLISES

LABORATÓRIO BARROS TERRA
Sangue e Urina, etc. Diag. precoce da gravidez. Av. 13 Maio, 23, 18º, s/ 1836 — Ed. Darke. Tels : 32-1435 e 32-6900.

DR. JORGE BANDEIRA DE MELLO
Sangue, Urina, Fezes, Escarro, Pus R. Assembléia, 115, 2º. Tel.: 22-6358.

DR. MANOEL BRONSTEIN
ANALISES MEDICAS
Av. Rio Branco, 257, s/ 303-4-5. 52-2747

SANATÓRIOS

SANATÓRIO SANTA JULIANA
Exclusivamente para Senhoras. Cura de repouso e tratamento biológico das doenças nervosas. — Prédio especialmente construído sob contrôle clínico do Dr. ROBALINHO CAVALCANTI — Religiosas enfermeiras. R. Carolina Santos, 170, Bôca do Mato. T. 29-3054.

SANATÓRIO RIO DE JANEIRO
DOENÇAS NERVOSAS — Método moderno, diagnóstico e tratamento. — Direção científica Profs. J. V. Collares — I. Costa Rodrigues e Aluizio da Câmara. — Rua Desemb. Izidro, 166. — Tel.: 28-6200.

SANATÓRIO SANTA HELENA
EXCLUSIVAMENTE para SENHORAS Doenças nervosas, eletrochoque, insulinoterapia, malarioterapia, convulsoterapia. — Médico permanente — Direção do Prof. Eurico Sampaio e Drs. José Afonso Neto e Lysanias Marcelino da Silva — Rua Voluntários da Pátria, 30 — Telefone: 26-2790.

Sanatório N. S. Aparecida Ltda.
— DOENÇAS NERVOSAS —
EXCLUSIVAMENTE para SENHORAS
Rua Dona Mariana n. 182
Tels : 26-2973 e 26-1202

CLÍNICA MARQUÊS DE OLINDA
Rua Marquês de Olinda, 77 — 46-6333
DOENÇAS NERVOSAS
Tratamento sem Internação
Insulinoterapia. Eletrochoque com narcose. Cardiazol. Narcoanálise. Tratamento antialcoólico e antiepiléptico.

DE UM TACO A OUTRO...

(Continuação da 1.ª página)

demia Militar de Agulhas Negras (A.M.A.N.), o 17.º R.C. (de Pirassununga — Estado de São Paulo) e a Escola de Sargentos das Armas (de Três Corações — Minas Gerais) portanto 6 "teams", e todos equilibrados, sendo que as equipes de fora apresentando o mesmo nível técnico dos jogadores locais. Em cinco jogos foi realizado o referido torneio, sendo o encontro final arduamente disputado entre o C.P.O.R. e o 17º R.C. de Pirassununga.

Tanto que, ao término do 6.º tempo, o marcador empatado exigiu mais 2 tempos para o C.P.O.R. mostrar sua classe e conseguir, num 4x3, sobrenujar a grande categoria do 17.º R.C. A defesa, em ambos os quadros, estêve magnífica, em plano bem superior ao ataque, o que explica o escore tão baixo. E, com isto, o C.P.O.R. vencedor do Torneio, tem mais uma luta vigorosa a contar...

ATRÁS DAS TÁBUAS...

Na tarde de hoje marcada para as 15,30 horas, realizar-se-á uma reunião da diretoria do D.D.F. — Cel. Franco Pontes, ten-cel. Edgard Bonecase Ribeiro e ten-cel. Linhares da Fonseca, com representantes do pólo e da técnica do jôgo, orientou tropolitana de Hipismo: major Amilcar Bezzi (Itanhangá Golf Club), Oscar Nolasco (Jacarepaguá) e outro representante do Gávea Golf Club, na ausência do cap. Morrot Coelho. Pretendem, nesta reunião, combinar detalhes para a disputa da taça "D.G.R." (Diretoria Geral de Remonta), entre equipes civis e militares. Se não fôr possível concluir os entendimentos para êsse torneio, as equipes militares o disputarão entre si.

• Soubemos que 3 equipes de São Paulo estão ansiosas para jogar no Rio. A falta de demarches é que não concretizou ainda a viagem dos paulistas. E não se pode procurar entendimentos quando nem terminado está o Torneio de Handicaps.

• Dizem que o time ideal para a disputa da Taça Gustavo de Carvalho seria: Carlos Eduardo Souza Campos, Miguel Faria, cap. Morrot Coelho e Fernando Delamare. Dizem...

• Domingo último em S. Paulo, a competição da Copa de Polo do Estado, vencida pelas equipe da Sociedade Hípica, contou com original sorteio de cavalos. Cada entrada, jogo, continha 3 partes: duas colocadas devidamente em urnas, e a terceira com número que dava direito a concorrer ao sorteio de duas montarias. Preço dos "tickets": Cr$ 80.00 (oitenta cruzeiros), apenas. Os cavalos foram ofertados pelo Jockey Club Paulista. Alguma idéia para os caridosos?...

• Carlos Eduardo Souza Campos, Miguel Faria, Daniel Klabin e Fernando Delamare são os nomes falados para representantes do Itanhangá Golf Club nos próximos torneios. Falou-se também, em Angelo Sertório que em breve será sócio do referido clube.

Pólo positivo — Foi o que se verificou no treino de quarta-feira, às 8,30 horas da manhã, no campo do Itanhangá Golf Club, entre as equipes do Jacarepaguá e do Batton Rouge — esta com o cel. Carduzi, até então chave secreta do Jacarepaguá, substituindo o ausente Humberto Pimentel Duarte. O 2 times, ainda bem fracos, estiveram sob o apito do cel. Umbelino Vargas, que, além de juiz, com seus conhecimentos práticos de polo e da técnica do jôgo, orientou os verdes e os vermelhos no "mata-cobra". Vão repetir semanalmente a façanha, o que é boa medida.

Pólo negativo — As informações inexatas sôbre polo de alguns vespertinos cariocas...

Pólo indiscreto — O caso foi de "buscar lá e sair tosquiado"... com o cel. Carduzi. "Convidado" para assistir ao treino Jacarépaguá x Batton Rouge, terminou enfrentando 5 tempos de jogos, ora em uma e ora em outra equipe. Enfrentar equipes não é nada estranho, mas passados 4 anos provar dureza de sela em jôgo de polo... E' perguntar ao cel. Carduzi, que a soalheira era grande êle estava sem capacete, e se não houve tosquia, pelo menos um pouco tostado o cel está...

Pólo social — Atráz das tábuas, grande afluência de automóveis e "dogs", babás e "babies", senhoritas e bravi ragazzi", senhoras, e senhores maridos, e alguns jogadores, — exceto quem, por distração — Pluft — enguiçou em passeio de lancha.

TORNEIO DE HANDICAPS

Senão houver mais nenhum obstáculo, êste Torneio prosseguirá amanhã, com a realização dos jogos que complementarão a sua quarta rodada, a saber: Tigres x Batton Rouge, no Itanhangá e Celeste x Gávea, no campo dêste último.

"MATA-COBRA" ACIDENTADO

Já havíamos encerrado o nosso noticiário, quando chegou ao nosso conhecimento o fato de que no "mata-cobra", realizado ontem, dois integrantes da equipe dos Tigres se contundiram sèriamente: Carlos Eduardo de Souza Campos e Fernando Delamare. Assim, além da derrota por 5 x 1 para um quadro formado por Angelo Sertório, Miguel Faria, Geraldo Calmon e Leopoldo Modesto Leal, tiveram dois de seus bons valores acidentados. Consequentemente, tudo indica que a partida Tigres versus Batton Rouge, marcada para amanhã, venha a sofrer novo adiamento. Puxa!...

NA VENDA DE MERCADORIAS A PRESTAÇÕES, SEM CONTRATO, é devido o sêlo proporcional nos recibos

Expõe a firma J. Rabello & Cia. o seguinte:

a) usa, nas suas vendas a varejo, em prestações mensais, um formulário para colher informações sôbre idoneidade do freguês e do avalista;

b) caso interesse o negócio, emite uma duplicata no valor total da compra, na qual pede o aval de uma 3a. pessoa para garantia da importância;

c) não há, no caso, contrato firmado com o comprador nem com o avalista e, assim sendo, no primeiro pagamento e nos demais, são passados recibos, selando-se proporcionalmente na conformidade do que determina a nota 4a. do art. 38, da tabela do decreto n. 32.892, de 1913.

Consulta como proceder, caso esteja errada.

A respeito, declara a Recebedoria do Distrito Federal que na venda de mercadorias a prestações, sem contrato, é devido o sêlo proporcional nos recibos de quitação (nota 4a. do art. 38, da Tabela da Consolidação das Leis do Impôsto do Sêlo).

Nestas condições — acrescenta a Recebedoria — e se a consulente assim vem procedendo, está agindo de acôrdo com o citado dispositivo legal.

ATOS RELIGIOSOS

D.ª Maria das Pedras Pimentel

(FALECIMENTO)

Maria Pimentel Barroso, João Pimentel, Abel Pimentel, Pedro Pimentel, netos, genros, noras e demais parentes de MARIA DAS PEDRAS PIMENTEL, comunicam seu falecimento ocorrido ontem, e convidam para o sepultamento a ser efetuado no Cemitério de São Francisco Xavier, devendo o féretro sair da capela de igual nome, às 15 horas de hoje. 16994

John Howard Moorby

(AGRADECIMENTO)

Sua família, na impossibilidade de fazê-lo pessoalmente a todos que a confortaram no transe por que passaram com a perda de seu inesquecível chefe, agradece penhorada os votos de pezar que lhe foram enviados. 18754

AGRADECIMENTO

Engenharia & Construções SCOTT LTDA., agradecem os votos de pezar que lhes foram enviados, por cartas, telegramas e pessoalmente, quando do passamento de seu Sócio-Gerente JOHN HOWARD MOORBY. 18753

Adahyl Jiquiriçá Calderon

Mário Almeida Calderon, Cecy Paca Jiquiriçá e família agradecem a todos os que os confortaram pela dolorosa perda de sua espôsa e filha e de novo convidam para a missa de 7.º dia, amanhã, sábado, dia 25, às 9,30 horas, no altar-mor da Igreja de São Francisco de Paula (Largo de São Francisco). 86255

FERNANDO MOREIRA BELTRÃO

(FALECIMENTO)

Amélia de Sousa Beltrão, Fernando Augusto e Regina Elena, Theogenes da Silva Beltrão, Alice, Augusto e Dulce cumprem o doloroso dever de comunicar o falecimento de seu mui querido espôso, pai, filho e irmão FERNANDO MOREIRA BELTRÃO, ocorrido ontem e convidam os seus parentes e amigos para o seu sepultamento que se realizará hoje, dia 24, às 16 horas, saindo o féretro da Capela Real Grandeza para o Cemitério de São João Batista. 81857

Agnello Ferreira Alves

(FALECIMENTO)

Sua família comunica o seu falecimento ocorrido ontem e convida os parentes e amigos para o seu sepultamento que se realizará hoje, sexta-feira, dia 24, às 16 horas, saindo o féretro da Capela Real Grandeza para o Cemitério de São João Batista. 81860

ÂNGELO DAVENA

(FALECIMENTO)

NICOLAU DAVENA e ANTÔNIO DAVENA e família participam aos amigos o passamento de seu querido Pai ANGELO DAVENA e convidam para o enterro que se realizará hoje, dia 24, às 13 horas, saindo o féretro da Capela do Cemitério de S. Francisco Xavier para a mesma necrópole.

Beatriz Guimarães Rocha

Heitor Brandon Schiller, senhora e filhas convidam os parentes e amigos de BEATRIZ GUIMARÃES ROCHA para a missa que mandam celebrar em intenção de sua bonissima alma, às 10 horas do dia 25 de agôsto, sábado, no altar do Santíssimo Sacramento da Catedral Metropolitana, à Rua Primeiro de Março. 964

AMÉLIA TUNIS VIANNA

(VIUVA DE URBINO VIANNA)

(7.º DIA)

A família de AMÉLIA TUNIS VIANNA, profundamente consternada, convida parentes e amigos para a Missa de 7.º Dia que, em intenção de sua alma, será celebrada, amanhã, sábado, 25 do corrente, às 11,00 horas, na Igreja do Carmo, à Rua 1.º de Março. 16993

Julio José Pereira de Moraes

(MISSA DE 30.º DIA)

Viúva Horácia d'Ávila de Moraes e filhos, sensibilizados, agradecem a todos os parentes e amigos que se associaram à sua grande dor, quer comparecendo ao enterramento de seu saudoso espôso e pai e à missa de 7.º dia, quer enviando coroas, flôres, cartas e telegramas e de novo os convida para a missa de 30.º dia, que será celebrada às 10,30 horas, de amanhã, sábado, dia 25, no altar-mor da Igreja da Candelária, pelo que antecipadamente agradecem. 12446

HENRIQUETA DO NASCIMENTO MAIA

(QUETINHA)

MISSA DE 1.º ANIVERSÁRIO

Josino de Araújo Maia, Gontran do Nascimento Maia, Marina Martha de Araujo Maia, Theodoro do Nascimento Filho, espôso, filho, nora e irmão da inesquecível QUETINHA, convidam os demais parentes e amigos para assistirem à missa que, em sufrágio de sua alma, mandam celebrar amanhã, sábado, dia 25 de agôsto, às 11 horas, no altar-mor da Igreja da Irmandade do Santíssimo Sacramento da Antiga Sé — Avenida Passos — Antecipadamente agradecem a todos que comparecerem a êsse ato de piedade cristã. 10589

ROSA FITTIPALDI

(ROSINA)

MISSA DE 7.º DIA

Matteo Fittipaldi, José Fittipaldi, Dr. Nicolau Fittipaldi e senhora, e Angela Fittipaldi, espôso, filhos e nora, convidam parentes e amigos para assistirem a missa que mandam celebrar em sufrágio de sua bonissima alma amanhã, sábado 25, às 11 horas no altar-mor da Igreja de São Francisco de Paulo (Largo de S. Francisco). 25715

DR. DOMINGOS GUILHERME DA COSTA

MISSA 30.º DIA

Sua Família convida para a missa de 30.º dia a realizar-se na Igreja de N. S. da Lapa dos Mercadores, na Rua do Ouvidor, amanhã, sábado, dia 25, às 10 horas, no altar-mor.

Desde já agradece penhorada. 81544

ANTONIO ARINELLI

(MISSA DE 7.º DIA)

Luzia de Freitas Arinelli, seus filhos Sylia, Miguel, Nelly, Antonio e Ary; genro Dr. Horacio Barbosa; noras — Amelia, Valda, Waldira e netas, agradecem as demonstrações de pesar recebidas por ocasião do falecimento de seu espôso, pai, sogro e avô — ANTONIO ARINELLI — e convidam seus parentes e amigos para a missa que em sufrágio de sua bonissima alma, mandam celebrar sábado, dia 25, às 9 horas, no altar-mor da Igreja de N. S. do Desterro, em Campo Grande. Antecipadamente, agradecem. 86259

IDALINA AUGUSTA FERNANDES BARCELLOS

(FALECIMENTO)

Brigadeiro Antonio Alberto Barcellos, senhora e filhos, Manoel Garcia, senhora e filhos, João Amorim dos Santos e senhora, Irene Cordoville e filhos, Carmen Fernandes e filha, Alice Steiger comunicam o falecimento de sua querida mãe, sogra, irmã, tia e avó e convidam seus parentes e amigos para o sepultamento a realizar-se hoje, dia 24, às 10 horas, saindo o féretro da Capela de São Thiago, em Inhaúma, para o cemitério de Inhaúma. 86254

Cyro de Carvalho Lustosa

(FALECIMENTO)

Virgilia Florence Lustosa (Biba) e filhos (ausentes); José Garcia de Aragão, senhora, filhos, noras e netos; Gilberto de Carvalho Lustosa, senhora e filhos (ausentes); Nestor de Carvalho Lustosa, senhora e filhas; Renato Maldonado Loureiro, senhora, filhos e nora; Moacyr Silveira da Cunha, senhora, filhos, noras e netos (ausentes); Arnaldo D'Avila Florence, senhora e filhos (ausentes), cumprem o doloroso dever de comunicar o falecimento ocorrido em Santos de seu querido marido, pai, irmão, cunhado e tio CYRO e convidam para a missa de 7.º dia que farão realizar por seu eterno descanso, amanhã, dia 25 do corrente (sábado), às 11 horas, no altar-mor da Igreja da Candelária. 18705

CYRO DE CARVALHO LUSTOSA

(MISSA DE 7.º DIA)

A Administração das Companhias Light convida para a missa de 7.º dia que manda celebrar por alma do Dr. CYRO DE CARVALHO LUSTOSA, Superintendente Geral da The City of Santos Improvements Co., Ltd., amanhã, sábado, dia 25, às 11 horas, no altar do Santíssimo Sacramento, da Igreja da Candelária. 18704

DRA. IRACY DOYLE

(MISSA DE 7.º DIA)

Iracy Doyle Costa Ferreira, Américo Doyle Ferreira, senhora e filhos, Gualter Doyle Ferreira, senhora e filha, Acyr Ferreira, senhora e filhos, convidam seus parentes e amigos para assistirem a missa de 7.º dia que, em intenção da alma de sua querida filha, irmã, cunhada e tia IRACY, mandam rezar amanhã, sábado, dia 25, às 11,30 horas, no altar-mor da Igreja da Candelária. Antecipadamente agradecem.

DRA. IRACY DOYLE

(MISSA DE 7.º DIA)

A CLINICA DE REPOUSO DA TIJUCA, convida seus clientes e amigos para assistirem a missa de 7.º dia que, em intenção da alma de sua querida Diretora DRA. IRACY DOYLE, manda rezar, amanhã, sábado, dia 25, às 11,30 horas na Igreja da Candelária.

DRA. IRACY DOYLE

(MISSA DE 7.º DIA)

A DIRETORIA DO INSTITUTO DE MEDICINA PSICOLÓGICA, convida seus discípulos, clientes e amigos para assistirem a missa de 7.º dia que, em intenção da alma de sua querida Fundadora e Presidente DRA. IRACY DOYLE manda rezar amanhã, sábado, dia 25, às 11,30 horas, na Igreja da Candelária. Antecipadamente agradece.

DRA. IRACY DOYLE

(MISSA DE 7.º DIA)

Assistentes, discípulos e funcionários do Instituto de Medicina Psicológica, convidam seus amigos e colegas para assistirem à missa de 7.º dia que farão celebrar em intenção de sua inesquecível DRA. IRACY DOYLE. A cerimônia religiosa realizar-se-á amanhã, sábado, dia 25, às 11,30 horas, na Igreja da Candelária. Antecipadamente agradecem. 86256

Beatriz Guimarães Rocha

As antigas colegas do Jardim da Infancia da Escola Marechal Hermes, convidam os parentes, amigos ex-colegas e ex-discipulos da querida Beatriz, para assistirem a Missa que mandam rezar pela sua bonissima alma, sábado 25 às 10 horas, no altar de Nossa Senhora Aparecida, da Catedral Metropolitana, Rua 1º de Março. 25751

ANÚNCIOS

OBJETOS DE ARTE

Vendem-se em porcelana, marfim, mármore, etc., juntos ou separados. Ocasião. Rua do Rosário, 145-sobrado.

MALAS VELHAS

Conserta-se qualquer tipo de malas e compra-se malas americanas de porão — Tel.: 22-0743 — Sr. PEDRA. 10517

COLCHÕES

Reforma-se e faz novo a dimicilio, de crina, cabelo, cearina e cortiça. — Tel.: 26-5529 — MARTINHO. 23015

COLCHOEIRO

com bastante prática, faz e reforma colchão em qualquer ponto da cidade ou subúrbio. Tel. 32-0027. Simões. 18684

INVESTIGAÇÕES PARTICULARES

Com todo o sigilo e eficiência executa-se para qualquer lugar e atende-se a qualquer hora. — Preços módicos. — Possuimos experiência internacional de vinte anos. — Telefone: 42-6967. — LARRY. 21052

COMPRA-SE TUDO

Geladeiras, pianos, móveis, objetos de arte e outros, máquinas, televisão. Casas completas, automóveis, prédios. Tel.: 48-1901 — MELLO 10613

TAPETES PERSAS LEGITIMOS

Particular vende. Tratar a Avenida Rio Branco 25 salas 914 e 915. 18713

TELEFONE

Cede-se um comercial e um particular. Ofertas urgentes para Caixa Postal 1268. 23061

DETETIVE PARTICULAR

O impossível dentro do possível

Investigações particulares. Máximo sigilo. Vigilâncias. Sindicâncias. Tel. 37-2037 — Sr. ART. 23616

WOLFANGO PARANHOS

MISSA 7º DIA

Estér Moreira Paranhos, mãi, irmãos e cunhados, convidam todos parentes e amigos, para à missa de 7º dia, a ser realizada na Igreja S. Francisco de Paula, dia 30, quinta-feira, às 10,30 horas e desde já, agradecem penhoradamente. 11794

CONVENTO DAS IRMÃS CARMELITAS

Lingerie fina de cama, mesa e recém-nascido. Criações próprias. Informações pelo tel. 26-1892. 7992

NEGÓCIOS NO RIO?

Consulte-nos sem compromisso — "ADVOCACIA INFORMATIVA", Av. Franklin Roosevelt, 39 sala 506. 19559

DIVÓRCIO

Novo casamento no México, informações gratis — Máxima atenção — Travessa Ouvidor 36, 2.º, sala 25 — Telefone: 52-1334. 25465

ESTOJO KERN

Vende-se para desenho e outros aparelhos para engenharia, junto ou separados, ocasião. Rua do Rosário, 145-sobrado. 26341

FAQUEIRO DE CRISTOFLE

Vende-se faqueiro de Cristofle e peças de talheres avulsos de Cristofle, juntos ou separados. Ocasião. — Rua do Rosário, 145, sobrado. 26342

COMPRA-SE TUDO

Objetos de arte, cristais, etc. Enceradeiras, Aspiradores, Máquinas. Casas completas. Paga-se bem. Tels.: 52-9711 - 52-9517 11311

PINTURAS EM GERAL

Casas, Ap. — Laqueação de móveis. Dá-se boa referência. Recado tel. 26-8856. — Sebastião Pintor.

CUPIM

EXTERMINAÇÃO A DOMICILIO BARATAS, RÁTOS, PULGAS, ETC.

ORÇAMENTOS GRÁTIS

Garantia de 6 a 12 meses. Cupim 5 anos. — RUGANI & CIA. LTDA. — Rua São José, 90, Sala 1.205. Telefones: 22-0873 e 22-3289. 23016

SMOKINGS ALUGAM-SE

Alugam-se smokings, casacas, fraques summera e roupas de casamento — Rua dos Arcos 18 — 3.º andar — ROLAS 32-6414 — Tem elevador. 16962

TERNOS USADOS

COMPRO A DOMICILIO

Pago por um terno Cr$ 1.000,00

Telefone 22-5568 16057

Urgente — Motivo de viagem. Vende-se um barco a vela.

LIGHTNING

completamente equipado, com 2 jogos de vela (um sem uso), com motor de popa 2 HP. Telefone 23-1756 (durante o expediente). 28730

BALAS E DOCES

Comprem diretamente na fábrica Paulista a varejo por preço de fábrica, balas cristalizadas, rechcadas de fruta, e de leite e côco, caramelos sortidos e caramelos toffe, jujuba, amendoim cristalizado e salgadinho, bombons de creme, de licor e rechcados de frutas, doces de confeitaria, pé de moleque, mariolas doce de leite suspiros, moles e duros, cocadas, geleia, gengilin, banana glace e cristalizadas, e outros doces, à Rua Miguel de Frias 35, tel. 48-4799, fica no fim da Av. Pres. Vargas, adiante da Rua Machado Coelho. 25786

PINTURAS DE APARTAMENTO

E casas a pistola ou a pincel. Telefone para 32-0264 chamando Oliveira ou deixar recado ou endereço. Os melhores preços. Serviços perfeitos. Oficina especializada no ramo. 28821

BISCATEIRO

Executa-se na profissão de pedreiro e ladrilheiro. Serviço por conta própria, perfeito e garantido. Orçamento gratis. Tratar pelo tel. 27-5424 com sr. Francisco. 933

OLHE ANTES DE ABRIR

Mande colocar na sua porta Olho Mágico. Tel. 30-4869 21113

LIVROS USADOS

Compro qualquer quantidade. Pago bem. Atendo a domicilio. Rua México, 148 sobreloja. Telefone: 22-6946

MOEDAS ANTIGAS

Compro brasileiras e estrangeiras de qualquer metal — Rua México 148 Sobreloja. Telefone: 22-6946 21094

COLCHÕES

Encarrega-se do fabrico e reforma de colchões para o mesmo dia, por preços sem competidor. — Mandamos mostruário a domicilio. Tel. 43-0603 - Fab. Luso-Brasileira, R. Santana, 100. 12385

TERNOS USADOS

COMPRO A DOMICILIO

Pago até Cr$ 1.000,00

Telefone: 22-4435 10421

COMPRA-SE TUDO

ROUPAS USADAS

Máquinas de costura, de escrever, rádios, geladeiras, enceradeiras, ventiladores, cristais, porcelanas e tudo que represente valor. Paga-se bem.

Telefone: 43-9232 10392

PERSIANAS VENEZIANAS

Suas persianas não funcionam regularmente? As cordas ou cadarços estão esgarçados? Procure o quanto antes o médico em 58-4043, que será imediatamente atendido. Serviços garantidos com orçamentos grátis.

ROUPAS USADAS

COMPRO A DOMICILIO

Pago por um terno Cr$ 800,00. Com apresentação dêste anúncio pago mais 10% - 22-1683 10507

DOCES

da Viena — Zurich Budapest

com e sem chantilly

agora também no Rio

KAETE

Confeitaria

Casa especializada em doces finos

BARATA RIBEIRO, 7-c 18068

ALGUÉM LHE DEVE?

Promissórias, duplicatas, vales, tudo enfim que represente valor. Rua Sete de Setembro n. 81, 9.º andar, sala 904. Telefone 52-6421. 18639

Hitec

LIMPEZA DE CAIXAS DÁGUA

IMPERMEABILIZAÇÕES

TELS.: 49-9040 ☐ 43-8569 21131

TAPETES e CORTINAS

Retiro e coloco — Lavagem de tapêtes e cortinas em geral e químicas em salas forradas e grupos ESTOFADOS. Confecção de cortina — Capas e colchas — Reforma de grupos ESTOFADOS. Orçamento s/ compromisso. Tratar fone 26-7140. 22352

RIO-VARGINHA

A Nova Iguaçu Auto Onibus Ltda., avisa ao distinto publico que fará inaugurar no dia 3 de setembro de 1956 uma linha de ônibus entre o Rio de Janeiro e a progressista cidade mineira de Varginha.

Informações e venda de passagens, diàriamente, na E. Rodoviária Mariano Procópio. P. Mauá (Balcão da administração).

A linha Rio-Varginha servirá as seguintes localidades: Itamonte, Conceição do Rio Verde, Cambuquira, Três Corações, e dará ligação com Lambari, Campanha, Eloy Mendes e localidades limítrofes. 32903

SÍTIO — RETIRO SANTO ANTÔNIO — ARARUAMA

Vendo a 5 quilômetros de Araruama, com área de 60.500 m2, tendo 108 mts. de frente para a lagoa de Araruama, com ótima casa residencial e uma pequena para empregados, água própria.

Preço Cr$ 800.000,00 sendo o pagamento de Cr$ .... 500.000,00 à vista, Cr$ 121.000,00 com um financiamento de 15 anos e o restante a combinar.

Direção: segue-se pela Estrada Amaral Peixoto até encontrar a Rua Mariano Falcão, seguir pela mesma até à praia, avista-se o Retiro Santo Antônio numa pequena elevação à esquerda. 81521

"FOGÕES A GAS"

Grande indústria metalúrgica, possuindo estamparia e esmaltação a fogo com modernos fornos elétricos, propõe fabricar fogões para firma interessada e que possua modelos e marcas de sua exclusividade, mediante contrato e financiamento de parte da encomenda. Cartas para "Metalúrgica", Caixa Postal 124 — Juiz de Fora — Minas. 81540

JOCKEY CLUB

Compro ação dêste clube e também do Iaé Club, pagando bem. Chamar sr. Leão 23-0365 depois das 10 hs. 25760

TELEFONE

Trasfere-se telefone linha "34". — Respostas para portaria dêste jornal n.º 25739. 25739

TAPETES

Vendo três, cor grenat, tipo standar, em perfeito estado, medindo 2 x 3. Preço 5 mil pelo conjunto. Ver e tratar a Rua Francisco Sá 18 apto 1102. 16975

LEI 478/50

Concita-se professôres Lei 478 não providos comparecer hoje, 24/8 às 16 horas. Edifício Darke, sala 1933. — Assunto inadiável. 16985

ARMÁRIO EMBUTIDO POR ENCOMENDA

Tipos americanos desmontável e colocações de prateleiras e gavetas, forrações todos tipos de armários, estantes, divisões instalações comerciais, varandas. Móveis por encomendas, os melhores preços. Tel.: 32-0264 chamando Oliveira ou deixar recados. Oficina própria. Perfeito acabamento. Os melhores preços da praça. 12333

MÁQUINA DE LAVAR BENDIX

Duomatic — Lava e enxuga. Último modêlo recebida dos EE. UU. — Rua México, 31-C. 22065

DECORAÇÕES EM MADEIRA

DEMA projeta e executa modernas decorações para lojas, halls, escritórios e apartamentos. Rua Senador Dantas, 80 - 18.º — Tel.: 42-9899. 34069

Espingardas de CAÇA

De todos os tipos e calibres, de dois canos de dobrar Cr$ 3.900,00, de 2 canos meia platina Cr$ 8.500,00 com platina completa desde Cr$ 10.800,00, com 2 pares de canos laterais ou sobrepostos, (caça, tiro aos pombos e patos) desde Cr$ 16.000,00.
De fabricação espanhola das afamadas marcas AYA, BOSTON e LAURONA, temos em stock permanente, qualquer tipo de arma que você desejar. — Precisamos agentes nas cidades do interior, escreva ainda hoje para os DISTRIBUIDORES GERAIS
INTERAM, IMPORTADORA LTDA.
Rua México, 41 - 11º - Grupo 1.107
RIO DE JANEIRO

ENXUGADOR IDEAL

Tel. 37-0110
Esmaltados brancos e de alumínio 15 metros de corda em 90 cm. SUSPENSO AO TETO POR CORDAS E ROLDANAS PATENTE 30.370
O ideal para apartamentos
AV. PRADO JÚNIOR Nº 150
COPACABANA 16740

PERDEU-SE UMA PASTA contendo documentos

no trajeto entre o Leblon e a Estrada de Ferro num lotação que ia para a cidade entre 1 e 3 horas da tarde. Pede-se a pessoa que a achou a fineza de entregá-la que será recompensada. Mais detalhes pelo telefone: 27-5351 com Sr. Carvalho. 38798 61

PENSÕES E HOTÉIS

Hotel Águas Lindas

ILHA DE ITACURUSSA
Ramal de Mangaratiba
Est. do Rio
Reservas: Papelaria Pompéia, Rua Raul Pompéia, 152-C.
Pôsto 6 — Copacabana.
Inf. tel. 26-2998. 23065 85

Modas e Bordados

MODISTA — Executa vestidos, calças compridas, maillots, etc. Provas a domicílio — Telefone 26-4787. 16143 61

TOILETE completo para casamento ou recepção, senhora vende motivo de viagem, êste lindo conjunto, nunca foi usado, séda francesa, estampado de rosa cinza e prêto tendo uma grande e bonita estola do mesmo — Preço do chapéu e vestido Cr$ 5.000,00 — Manequim 50 — Tel. 37-5207. 18056 61

MODISTA — Executa seu vestido de primavera, ou verão, pelos mais perfeitos figurinos, serviço rápido e perfeito — Tel. 37-8921 — Atende a domicílio.

ALUGA-SE — chapéus finos para recepções e casamentos — 47-4360.

BLUSAS, SAIAS E CALÇAS COMPRIDAS, ultimas criações. Mme. NICO, Rua Paula Freitas 54, apto. 102, Copacabana Pôsto 3 - Tel. 37-7944.

VESTIDO DE NOIVA

Vende-se tamanho 42 — Modêlo Dior. Tel. 37-8192. 18094 61

PELES

Reformas, consertos, lava seus agasalhos, velhos ficam novos, faz lindas estolas, renova suas colchas de vicunhas — Rua Marquês de Olinda, 88 — Botafogo. Tel. 26-7972.

Procura-se firma idônea ou escritório de contabilidade com boas relações na praça para representação exclusiva no Rio de diversos afamados produtos importados, únicos no gênero — Exige-se caução — Procurar Sr. Sérgio ou Jobel na portaria do Hotel Imperador, das 18 às 20 horas. 18783

Viagem à Europa e EE. UU.

Senhor de responsabilidade viajando pela Europa e Estados Unidos se oferece para tratar de qualquer negócio. Favor chamar sr. Raymundo pelo telefone 25-9275, ou escrever para êste jornal sob o n. 18736. 18736

DENTADURAS DE PERLON

(NYLON ALEMÃO)
Invisíveis — Belas e higiênicas. Revolucionário método de prótese dentária. Dentes com estética perfeita. Pontes flexíveis e sem grampos de metal. Dr. Ismard Barral, C. D. (Professor de Prótese Dentária). Garantia absoluta. Rua Santa Luzia, 795 - sala 502. Marcar hora pelos telefones 52-6952 e 32-9753. 73419

LAVA-SE TAPETES CORTINAS FICAM NOVOS

LAVAGEM E CONSERTOS COPACABANA
CASA "JÚLIO"
TELEFONE: 27-7195 15988

LATICÍNIOS

Vende-se uma bem montada fábrica de laticínios de grande capacidade para leite em pó. Rua Proclamação, 151. 28721

COFRES "INTERNACIONAL"

Os cofres "Internacional" são garantidos contra fogo e roubo. Formidável sortimento de cofres a portas para casas fortes em todos os tipos e tamanhos para todos os preços. M. J. de Almeida & Cia.
Rua Luiz de Camões n.º 108 16742

FARMACIA

QUER VENDER OU COMPRAR? VISITE MINERVINO
PRESIDENTE VARGAS, 529-1/1007
HORÁRIO: 9 ÀS 12 E DAS 17 ÀS 18

Ouro e Jóias

COLAR pérolas cultivadas, senhora, vende um a particular, lindo, Oriente, bom tamanho — Preço de ocasião Cr$ 5.000,00 — Chamar MORUNOS 37-5207. 18058 76

VENDE-SE — Relógio Patch Filippe de bolso, ouro 18 k. 22 linhas e 1 corrente de ouro e platina tudo por 25 mil cruzeiros. Telefonar para Sr. ALVARO. 38-9786. 18700 76

Animais

BOXER — Canil "Eldom-he". Vende fêmeas 14 e 7 meses. Tel. 47-1164 e 27-2873. 27681 63

BOXER

Vende-se maravilhosos exemplares de 2 meses e meio de idade. 15 campeões no "pedigree". Já estão vacinados. Tel.. 37-6022. 11811 63

Achados e Perdidos

PERDEU-SE

Carteira de Engenheiro Civil nº. 62-29-D-5ª. Região — MARCO AURÉLIO ISSLER — Gratifica-se quem entregá-la — Hotel Plaza Copacabana, Apto. nº. 1301. 13428 61

REBRITADOR

Procura-se com capacidade de 25 a 30 m3. por hora. Proposta para a Rua 15 de Novembro, 200 – 2.º andar – Sala 2. — Tels.: 32-4810 e 35-1256. Enderêço Telegráfico "OCTALIMA" – São Paulo. 86251 79

MAQUINAS EM GERAL

VAGONETAS

Compram-se, de tipo mais reforçado do que Decauvile, preferência com descarga pelo fundo, servindo também descarga lateral. Emprêsa Nacional de Mineração e Siderurgia Ltda. Treze de Maio, 13, 5.º, Salas: 513/515 — Telefones: 52-4715 ou 42-0840. 12431 78

GRUPOS GERADORES

MERCEDES BENZ — ENTREGA IMEDIATA
15 — 40 — 50 — 60 — 14 — 80 — 90 — 100 — 125KVA.
OUTRAS MARCAS: 3 — 4 — 5 — 7 1/2 — 8 — 10 — 12 — 15 — 20 25 — 30 — 150 — 300 — 500 — 700 KVA.
"UNICOM" Assembléia, 104 - sala 1012
End. telegráfico "IMPEXPUNI" — ATENÇÃO INTERIOR
Fones: 22-3072 — 52-2424
Descontos excepcionais a revendedores e comissionistas. 67488

GERADOR SIEMENS 100 Kva

Vende-se gerador SIEMENS, 100 KVA, com quadro de contrôle
Tratar à Rua Coronel Almeida, 53 — Piedade — Telefone: 49-8068, com o DEPARTAMENTO COMERCIAL

MAQUINAS PARA CONSTRUÇÃO — Vendemos betoneira, compressor, serra portatil, rebocadeiras, vibrador, bomba, guincho, máquina de polir marmorite, etc. tudo em perfeito estado de funcionamento. Ver na obra da rua Igarapa 59, Leblon e tratar com os proprietários Fonseca, Albuquerque & Cia. Ltda., à rua São José 50 grupo 902 — Tel. .. 22-5834. 25753 78

TRATORES

Novos zero hora, vende-se D4 e TD9 completamente equipados, entrega imediata, pagamento à vista ou facilitado. Tel. 52-0562. 23002 78

Compramos TORNOS MECÂNICOS usados, altura das pontas 220 — 300 mm., distância entre as pontas: 1,5 — 2,0 m., fuso de avanço e de rosca — CODIMA S.A. — Telefone: 30-6828. 86180 78

VENDAS DIVERSAS

COFRES — Vende-se cofres e arquivos de aço, prensa, móveis de escritórios compram-se cofres usados. Na rua Teófilo Otoni 120, tel.: 43-4548. 12291 89

VENDEM-SE objetos de arte, em porcelana, bronze, marfim, cristal, etc. Rico serviço para jantar, outro para chá e café; toalhas, lençóis, colchas em linho, renda e ricos bordados, tudo feito à mão; tapêtes persas, faqueiros, bandejas, salvas, baixelas em prata cristofle, etc.; pinturas de grandes mestres antigos e modernos, coleções de livros e outros artigos. Tudo de ocasião. Rua do Rosário, 145, sobrado. 26343 89

KERN — Vende-se estojo de desenho e outros aparelhos para Engenharia, juntos ou separados. Ocasião. Rua do Rosário, 145, sobrado. 26345 89

AMERICANO VENDE — Refrigerador, maquina de costura, maquina de lavar roupa, mobilias de quarto, sala de jantar e sala de visitas, e diversos outros artigos de casa. Rua Araucária 114, apto. 5-101. Transversal da Rua Maria Angelica, Jardim Botânico. 25733 89

ELETRO BOMBAS — Vende-se urgente e em excepcionais condições funcionamento duas de 5 H.P. da afamada marca "SULZER" e outra de 3.H.P. marca "BUFALO", inclusive um aparelho de vácum ótimo estado. Tratar diretamente com Síndico, Av. N. S. de Copacabana, 777. 25708 89

VENDE-SE — 1 colchão de molas novo, não foi uzado; 8 cadeiras pés torneados e couro; 8 ditas folheado e estufo novo; guarda-roupa de 3 portas e 1 de solteiro c/espelho, a Cr$ 1.500,00 cada grupo. Vitrola inglesa de corda por Cr$ 2.000,00. Rua Chaves Faria, 200, Largo da Cancela. 25731 89

ULTRA VIOLETA — americano, marca Life-Lite, vende-se um em perfeito estado de funcionamento. — Rua Teixeira de Melo 47, apto. 402. Praça General Osório — Tel. 27-4968. 18743 89

VENDE-SE — um aparelho limoges do jantar, chá e café, nunca foi usado. Telefonar para 47-7206. 16563 89

ENCERADEIRA ELETROLUX - Vende, com espalhador de cera, e um jôgo de encerolixas, com garantia de 2 anos. Por 2.000,00. Todos os aparelhos que tiverem garantia de firma comercial valem o dobro. Casa Tinoco, Rua Visconde Inhaúma, 134, 4.º and. grupo 426, tel. 23-4787 12349 89

ENCERADEIRA — Sem uso de alcmínio com espalhador de cêra ainda está na garantia vendo por Cr$ 2.100,00. Pode ver a qualquer hora. Rua Frei-Henrique 332 apt. 101 — Abolição 12350 89

MÁQUINA DE COSTURA SINGER, portátil, maleta de couro, 1 caseador junto ou separado ou 1 Singer de pé com motor, por motivo de ter as duas. Vende-se à rua Voluntários da Pátria, 166, apto. 102, Botafogo. 11740 89

ASPIRADOR ELECTROLUX — CR$ 5.500,00 e enceradeira Electrolux, CR$ 3.500,00, vendem-se à rua Voluntários da Pátria, 166, apto. 102 Botafogo. 11739 89

VENDE-SE uma máquina de passar roupa marca "Hotpoint" de Luxe G.E. nova. Ver à Avenida Atlântica 3772, apto. 801. Tel. 27-2486. 12462 89

BELÍSSIMO quadro a óleo do grande pintor Rodolfo Amoêdo — 12.000,00 e duas raras aquarelas de Henrique Bernardelli 20.000,00 — Tel.: 37-5207 — Mme. RAMOS. 18057 89

MAQUINA DE LAVAR ROUPA G. E. americana automática Cr$ 29.000; binoculos 7 x 50 "Bausch e Lomb" - Cr$ 5.900; máquina americana para pasteurizar leite Cr$ 1.200. Diàriamente das 10 às 15 horas. Av. Prudente de Morais 281, apto. 202, Ipanema. 11703 89

BLUSAS GLAMOUR — Compre sua blusa diretamente em nossa fábrica, pelos preços de 195 — 245 — 275 — 318 e 325. Mil blusas para escolher em modelos de Paris. — Rua Quitanda, 3 — 7.º, esq. São José. Grandes vantagens para revendedor. 15328 89

ELECTROLUX — Vendo enceradeira sem uso, com garantia, espalhador de cera automático, jôgo de encerolixas, 2 jogos de escovas e jôgo de flanela, tudo por Cr$ 3.100,00. Ocasião. Rua Barão da Torre, 81 ap. 102, fundos. Tel.: 27-5434 11730 89

AINDA NA EMBALAGEM — Vende-se, recém-chegados dos E.E.U.U. rádio "Stromberg-Carlson", pegando o mundo inteiro, máq. de barbear "Sunbeam", ap. de cortar cabelo "Oster", aparelho de massagem "Oster", cafeteira elétrica "Sunbeam" e jôgo de panelas. Tel. 37-7485. 941 89

VENDE-SE um telefone na linha 37 — Cartas para a portaria dêste jornal n.º 945 — Suc. Copacabana. 945 89

VENDEM-SE: Aparelho para ordenha humana, G E, em embalagem original; cama para casal, em imbuia c/ estrado de molas em espiral. Telef. 42-4215. 33053 89

MÁQUINA FOTOGRÁFICA - Vendo Kodak-Retina II a com flash e fotometro, ultimo modelo, nova - 14 mil cruzeiros, tel. 25-8464. 11770 89

VENDE-SE maquina fotografica alemã, Diax II, lente 1.2, telemetro imbutido, 18 mm, velocidade 500 c, estojo, quebra luz e dois filtros. Assembleia, 104, sala 908. Preço .... Cr$ 5.800,00. 25720 89

MÁQUINA de escrever Smith Corona, para escritório, paica, teclado verde — Está nova; só vendo para crer. Cr$ 17.000,00 — México 70 — s| 804. 25763 89

BELÍSSIMAS é antigas camas de metal florentino, casal. Troca-se por objetos antigos de biscuit, porcelana, pintura, etc., ou vende-se facilitando pagamento — Tel.: 25-8999. 970 89

VENDEMOS — Fogão Semer, 4 bôcas, forno e estufa, mesa de centro chipandale jacarandá, tampo de espelho estado de novo — Tel.: 37-8528. 951 89

ROLLEFLEX — Com Zeis Tessar 3:5 último modêlo sem uso ainda vende-se por preço especial de 18.000 cruzeiros — Tel.: 37-8011. 950 89

VENDE-SE — Objetos antigo candelabros de prata com ouro — Floreira de prata portuguêsa — Copos de cristal antigo em côres — 37-0549. 946 89

PERFUMES FRANCESES — Chegados de Paris, vendo os melhores, autenticos. 25-8464. 11769 89

Compra e Venda de Casas Comerciais

VENDE-SE em NITERÓI a casa comercial de Amaral & Cunha Ltda., à R Teixeira de Freitas n. 401 para descanso dos proprietários. Esta casa tem miscelânia: armazem, quitanda, casa para família. Contrato de 9 anos. Facilita-se o estoque. 18720 90

PÔSTO GASOLINA

Vende-se Cr$ 1.500.000,00 facilitados. Informações tel.: 29-2136 c/ Ólavo das 19 às 21 hs. 13489 90

Materiais de Construção

ARAME FARPADO

GRAMPOS CERCA
CIMENTO:
PARAÍSO
BARROSO
MAUÁ
TUBOS
GALVANIZADOS
ARAME PRETO
FERRO REDONDO
Com os mesmos sócios da firma extinta. Imp. Exp. Nascimento Ribeiro Ltda.
COFECIL — Comércio de ferro e Cimento Ltda., Rua da Alfândega, 98 - sala 702 — Tel. 23-5154. 34988 79

PROFESSÔRES

ACADEMIA de violão e acordeon — Curso prático e rápido. (Canto e acompanhamento). Ritmos modernos e aulas por música — Rua Domingos Ferreira 25 — s| 303 — Fone: 37-3642 937 87

FORT. ING. E MAT. — Preparação intensiva para exames e todos os fins — Posso ir a domicilio — Pça. Serzedelo Correia, 17 — 9.º andar — Telefone 46-9735 — Copacabana. 18089 87

PIANO — Professôra diplomada e prática, especializada no ensino para crianças — Aulas a combinar — Informações à Rua Rainha Guilhermina 143 - Leblon. 22013 87

PREPARAÇÃO de alunos do Ginasial para as próximas provas. Aulas de Matemática, Português, Latim, Francês, Zona Sul. Tel. 37-1348. 13447 87

PROFESSORA francêsa ensina o seu idioma prático e teórico. Telefone 47-1876. 28669 87

SENHORAS E SENHORITAS — Professôra de Corte e Costura ensina a domicilio um curso de 10 aulas — Na primeira aula, corta na fazenda — Cada aula é um modelo novo que a aluna tira — Telefone 48-6552. 17205 87

PROFESSOR — Estudante de Filosofia (Matemática), leciona Matemática e Física, ginasial e científico. Leciona também Aritmética para admissão no Instituto Carmela Dutra, Colégio Militar, etc. Vai à domicilio. Fone 46-0857 Alcyr. 22031 87

PIANO — Professôra laureada, ensina por método fácil e moderno Fone 37-1185. 19119 87

PROFESSOR francês dá lições particulares à domicilio como no seu 208 — Av. Copacabana, apto. 402 — Método prático. Conversações 37-8312. 32123 87

MATEMÁTICA — Para os cursos ginasial, clássico e científico. Aulas a domicilio. Tel.: 27-9783. Chamar Major REGIS, diàriamente. 11790 87

INGLÊS — PORTUGUÊS — Traduções, correspondência, aulas. AURELIO — 22-8172. À tarde. 11791 87

Advogados

DR. ARRUDA — Advogado — Rua Buenos Aires, 77 — 3.º Sala 2 — Tel. 52-8684. 12371 62

PROFESSÔRA de piano e acordeon — Urca — Aceita alunos de todo os adiantamentos — R. Cândido Gaffrée 35-A — Apto. 2 — Tel.: 26-0234. 28633 87

VIOLÃO — Professôra aceita alunas em casa — Método rápido e moderno — 37-0857. 962 87

AMERICAN TEACHER Private lessons read, speak, Write 2 (Two) Months Message 46 — 1787. 19077 87

BAILES DE FORMATURA — Valsas e tôdas as danças de salão, ensina-se a domicilio — Tel. 46-1760. 13403 87

BALLET, castanholas, ginástica para emagrecer g. respiratória — Fone: 27-3917. 18980 87

COPACABANA — Aulas de taquigrafia pelo Metodo Elliott — Aprendizado eficiente em 6 semanas — Inf. Telefones 57-7886 e 37-4534. 13378 87

CONSERVATORIO BRASILEIRO DE MÚSICA — Depto. de Copacabana — Acordeon, Ballet, Piano, Violão, Canto, Profs. especializados para adultos e crianças — Rua Constante Ramos 96 e Rua Domingos Ferreira 23., S, 703 — Fones 37-8458 e 37-3642

BALLET e Ginástica rítmica — Faça um curso mais perfeito no Conservatório Brasileiro de Música — Depto. de Copacabana — Rua Constante Ramos 96 — Fones 37-3642 e 37-8458. 230744 87

FRANCÊS para principiantes e adiantados. Aulas individuais, crianças e adultos. Copacabana. Tel. 37-7481. 18698 87

CURSO MICHIGAN

Inglês — Dispondo de professôras diplomadas com prática e técnica eficiente, êste curso ensina com êxito a quem deseja obter conhecimentos práticos ou teóricos da lingua Inglêsa. Aulas individuais ou em grupos para qualquer idade: jovens, senhoras, ou crianças. Informações à Rua Rainha Guilhermina 143. Leblon. Das 9 da manhã às 17 horas. 32014 87

FÍSICA — MATEMÁTICA

Aulas particulares — Cr$ 120,00 — Telefone 30-4065. 05783 87

INGLÊS

Professôra diplomada — Ensino eficiente, prático ou teórico — Literatura ou gramática. Informações pelo telefone 27-1822. 22015 87

CURSO INTENSIVO DE TEATRO DE BONECOS

"O Vagalume, teatrinho de fantoches", Praia de Botafogo, 218, sobrado. Aulas práticas às 3as. e 5as. feiras, das 14 às 16 horas. Início em setembro. Durará um mês. Informações pelo telefone 25-8224, com IRIS DE BARBOZA MELL, diretora. 28801 87

AUTOMÓVEIS DE OCASIÃO

VENDE-SE — Oppel Kapitan 51/52, em ótimo estado. Tratar com o sr. Cordeiro. Fone 52-3704. Ver à Rua Barata Ribeiro, 499. 22011 64

VOLVO — Particula vende Cr$... 180.000,00 1949, ótimo estado, banda branca, radio Motorola. Ver no pôsto de Serviço Avenida Atlântica, esquina Sá Ferreira. 10472 64

FIAT 1400 — 51/52 — Funcionário federal transferido. Vende para particular, um totalmente novo, com rádio, forração plástica de fábrica, 37.000 ks. rodados. Ver, diàriamente, com o guardador Francisco, em frente ao IPASE, à Rua Pedro Lessa. (Não gasta óleo). 22012 64

AUSTIN — A 70 — 1952. Vende-se 42-5956 — 47-2036 — OSWALDO. 28811 64

BORGWARD — 1954. Vende em ótimo estado, equipada com rádio, rodado 21.000 Km. Telefone — 43-7379 e 47-7906. 86439 64

OLDSMOBILE 1951 — Vende-se um modêlo 98, 4 portas super-equipado, pouca quilometragem, em ótimo estado de conservação. Tratar hoje e amanhã pelo telefone 45-5539 e 2a. feira em diante telefone 43-6852 Sr. ARY. 11781 64

SKODA — Vende-se 165.000,00. Ver e tratar à rua Leite Leal 135 fundos. Falar com VICTORINO fone 45-5809. 81546 64

CADILLAC 1953 — Vende-se 1 sleetwod com pouco uso, perfeito estado. Tratar telefone 37-3160. 17693 64

OLDSMOBILE 1951 — Vende-se um tipo 98, 4 portas, pouco rodado, super-equipado, inclusive macaco americano e pneus sobressalentes completamente novos. Preço razoável — Av. Venezuela em frente ao 131 com o guardador ou telefone ... 43-6852 — SR. ARY. 11780 64

MERCURY CONVERSIVEL 48
Equipado. Largo do Machado, 23 Tel. 45-1132. 86263 64

BUICK — 1949
Conversivel — Rádio — Pneus faixa branca, etc. ótimo estado. — Aceito troca e facilito parte. Tratar Rua México, 31-C — Tel. 52-8865. 28768 64

PEÇAS "MOPAR"
Para autos Chrysler, Plymouth, Dodge, De Soto e Fargo
Consulte a nova seção de Peças da CORTINA AUTO PAULISTA
Praça 11 de Junho, 192-A - Tel.: 23-0745 84070 64

PNEUS
NOVOS — Grandes vendas com 10+5% descontos.
RECAUTCHUTADOS: Aro 15 prêtos e brancos, preços tabela antiga. Trocamos na hora ção carcassas perfeitas.
MEIO-USO: grande estoque de prêtos e brancos perfeitos.
BATERIAS: Descontamos 450 cruzeiros pela velha na compra — Rua Aires Saldanha, 34-A-27 — Copacabana — Telefone: 47-7779. 22034 64

FORD 51 — Estado de novo Cr$ 340.000 à vista. Quatro portas, rádio, calhas, Underseal, banda branca. Ver Rua Vital Brasil, 23 — Niterói. 28770 64

FORD — 1951
Canadense, 2 portas, cinza, super equipado, tudo original, revestido de underseal, em estado de novo. Urgente. Cr$ 350 mil — LARA — 22-5924. 10468 64

BUICK SUPER 1949
Conversivel — Todo equipado — Particular vende. Comprou carro novo. Tratar tel. 46-7386.

JEEP WILLYS 1954
Boa conservação. Melhor oferta. — Tel. 47-6295. 10415 64

CADILLAC ELDORADO 1953
Vendo, lindíssimo conversivel, totalmente equipado em estado de zero Km. Direção hidráulica e freio de ar. Troco e facilito. Av. Mem de Sá, 48.

CHEVROLET BEL-AIR 1953
Vendo, 4 pts., mecânico, equipado, tudo original de fábrica. Troco e facilito. Av. Mem de Sá, 48.

FORD CUSTOMLINE 1953
Vendo, 4 pts., equipado, mecânico, pouco rodado, estado de novo. Troco e facilito. Av. Mem de Sá, 48.

OLDSMOBILE "88" 1951
Vendo, 4 pts., equipado, ótimo estado de conservação e funcionamento. Troco e facilito. Av. Mem de Sá, 48.

VANGUARD UTILITY 1951
Vendo 4 pts., ótimo estado de conservação e funcionamento. Troco e facilito. Av. Mem de Sá, 48.

KAISER SPECIAL 1951
Vendo, 4 pts., mecânico, equipado, absolutamente novo. Troco e facilito. Av. Mem de Sá 48.

FORD CUSTOM 1951
Vendo, 4 pts., equipado, novissimo. Troco e facilito. Av. Mem de Sá, 48. 10464 64

ALUGUE UM AUTOMÓVEL
Dirija você mesmo. Chapas particulares. Ultimos modelos. Rua Francisco Otaviano, 35. Telefones: 27-8904 e 37-1470 — Copacabana.

ALUGAM-SE CARROS
Chapas particulares s/ chofer, americanos Mecânicos, equipados, modelos 52, 53, 54, 56. Informações: telefone: 46-8943. — Avenida Prado Junior, 145-A, loja — Copacabana. 26644 64

JAGUAR — XX 1952
Em ótimo estado — Aceita-se troca. — Largo do Machado, 23 — Tel. 45-1132. 86189 64

VOLKSWAGEN 1955
Com pouco uso — Largo do Machado, 23. 86190 64

PEUGEOT — 203 1953
Largo do Machado, 23. 86191 64

CADILLAC
Conversivel 1950 — Vende-se em perfeito estado — Ver Rua Siqueira Campos, 180-A com SOUZA. 953 64

VENDO DODGE 1951 - Equipado 24.000 Kms. rodados
Rua Belfort Roxo, 138/1201 - 37-2900. 969 64

FORD 1956 — VENDE-SE
Novo — Tipo Mainline — Mecânico — 4 portas — Rádio, aparelho aquecedor de ar — Côr cinzenta. Telefonar 57-1880, apto. 205 — Depois 13 horas. 16984 64

MOTORISTA
Com prática de ensinar e dirigir — Oferece-se para depois das 13 horas. Informações com CAMARA — Tel.... 52-4349. De 13 às 15 hs. 10571 64

CHEVROLET — 1951
POWER-GLIDE
Em estado excelente, de 4 portas, verde-garrafa, tudo original, chave Merly de segurança, rádio de fábrica, pisca-pisca, protetores de pára-choque. Sr. Waldemiro. Rua Hadock Lôbo n.º 140. 25745 64

1954 — BEL-AIR
4 portas — hidramático 12.000 milhas. Base Cr$ 550.000,00. Tel. 45-1049. 25716 64

SKODA
Particular vende modêlo 1955 em prefeito estado; completamente equipado com 5.000 kms. rodados. Ver e tratar à rua Júlio de Castilhos, 15-B. 11772 64

LINCOLN COSMOPOLITAN
Ano 1951 — Segunda série, Hidramático — Tudo de fábrica em perfeito estado — Tratar com ANTONIO — Tel. 52-7550. 27663 64

VIDROS PARA AUTOS
Colocamos e executamos qualquer serviço em vidros para automóveis, calhas, canaletas, portas e janelas, serviço rápido e perfeito. Rua Aires Saldanha, 34-A — Copacabana: Tel. 47-7779. 19091 64

Organização Tudauto S.A.

MERCEDES BENZ

Concessionários exclusivos para o Distrito Federal e Estado do Rio
A NOVA DIRETORIA comunica a sua distinta clientela que tem chassis para LOTAÇÃO E MICRO-ÔNIBUS de 20, 29 e 34 passageiros
PREÇO DE TABELA COM 24 MESES DE FINANCIAMENTO
CHAMAMOS ATENÇÃO: Não vendemos nem aceitamos veículos usados ou recuperados só negociamos com produtos inteiramente novos da MERCEDES BENZ do Brasil.
* COMPLETO ESTOQUE DE PEÇAS LEGITIMAS *
OFICINA COM TÉCNICOS ALEMÃES ESPECIALIZADOS.
AVENIDA BRASIL, 2.197 — Tels.: 34-8185 — 34-3528. 86170 64

CHEVROLET BELAIR

Modêlo 1955 quatro portas, oito cilindros, motor rocket, hydramático, duas côres, verde. Tratar pelo telefone 52-2985. 25764 64

BORGWARD — ISABELA — 1954

Particular vende em ótimo estado, côr cinza clara, equipado com rádio, banda branca, rodado ca. 21.000 km. Telefone — 43-7379; 47-7906. 10534 64

CHEVROLET — CONVERSÍVEL

3 lindas côres verdes, 2 portas, 8 cilindros, superequipado, 955, zero quilômetro. Importado oficialmente. 4.ª via, côr de rosa. Preço: Cr$ 690.000,00 até 2.ª feira. Porém, só a dinheiro e diretamente com o proprietário à rua Conde Bonfim 850. Fone 38-8122, das 12 às 18 horas. 28812 64

CANOS DE DESCARGA E SILENCIOSOS

Vende-se e coloca-se com rapidez e perfeição. Pedimos marcar a hora. Lanterneiros. Pintores. Mecânicos Rua Aires Saldanha ns. 27 e 34-A — Copacabana — Tel. 47-7779. 19090 64

FORD 1953

Customline, Sedan 4 portas, mecânico, rádio, etc. Excelente estado de conservação. Aceito troca. Tratar Rua México n. 31-C — Telefone 52-8865. 19928 64

NÃO VENDA SEU AUTOMÓVEL

SE PRECISAR DE DINHEIRO
Resolvemos, AINDA HOJE, a sua situação financeira, com garantias reciprocas. Rua Evaristo da Veiga n. 35, sala 605, esquina da Rua Senador Dantas. Telefone 22-6180. 17055 64

COMPRA E VENDA DE PRÉDIOS E TERRENOS

Centro

ATENÇÃO: Otima oportunidade — Com somente 20.000,00 de sinal e 3.000,00 mensais sem juros, vende apartamentos todos de frente em edificio a 10 minutos da Av. Rio Branco, à Rua Marquês de Pombal, composto de: vestibulo, saleta, ampla sala, (5x4) banheiro, cozinha americana. Preço de lançamento 180.000,00 para renda, moradia, consultorios valorização rápida. Maiores detalhes telefonar 26-0281. Anita Gelbert. Atende diàriamente; das 9 às 20 horas. Otimo negocio! Reserve hoje mesmo seu apartamento. 27616 100

CENTRO — Casa nova de Vila, Rua André Cavalcanti, vendo para entrega vazia, c| varanda, sala, 2 quartos e dep. amplas para empregada. Entrada Cr$ 250.000,00 e o saldo em prestações mensais de Cr$ 4.000,00 — Melhores informações na Av. Rio Branco, 117 — 5º — salas 507|8 — Tel. 52-2421. 22054 100

CASTELO — Vende-se magnificos apartamentos de quarto, sala, banheiro e Kitch, ótimamente situados à Av. Churchill, com parte facilitada e o saldo financiado. Informações e maiores detalhes pelos tels.: 43-2793 ou 38-5009. 10481 100

CENTRO — Ed. Itu — Vende-se no 5.º andar, lado da sombra, apto. de quarto e sala conjugados, banheiro e kitenete, todo pintado a óleo, sancas, etc. Preço: 520 mil, sendo parte facilitada. Tratar com o proprietário pelo tel.: 25-4500. 21293 100

CASTELO — Vendo no Edifício Civitas à Rua México, 31, grupo com saleta, 2 salas com armário embutido e banheiro. Está alugado sem contrato. Milton Magalhães. Av. Erasmo Braga, 255 — s| 404 — Tel: 22-6128. 12303 100

CENTRO — Andar novo na Av. Rio Branco, entre a Pça. Mauá e o centro bancário, com cêrca de 150 m2., lado da sombra, dois sanitários, dois elevadores Otis, alugado sem contrato. Vende-se por Cr$ 2.200.000,00 facilitando-se parte a combinar. Diàriamente das 10 às 12 horas na Rua da Quitanda, 30 sala 503 ou pelo telefone 37-3398. 21128 100

AVENIDA MARECHAL CAMARA, CASTELO — Vende-se ou aluga-se loja com 300 m2 conjugada com subsolo com 850 m2 tendo o subsolo pé-direito de 4 m e renovação de ar, e também servindo para grande depósito. Tratar com o proprietário à Av. Almirante Barroso n.º 81, quarto pavimento. 16179 100

EX-PALACE HOTEL — Vende-se um apartamento em andar alto, composto de entrada, sala, banheiro e kitch., pela melhor oferta. Telefone 52-3148. 11384 100

CENTRO — Leilão Judicial — Gambôa — Grande edificio com 56,30m. de frente, com 28 apartamentos e 3 lojas, 4 pavimentos e mais uma área de 2.800m2 com grandes galpões. Rua Barão da Gambôa, 164 a 184, esquina da R. Cardoso Marinho — NILO — venda em leilão sexta-feira, 31 às 16 hs. em frente aos mesmos. Inf. 42-6665. Anúncios detalhados no Jornal do Comércio. 28781 100

GRUPOS DE SALAS NO CENTRO — Vendem-se grupos de 2 salas, saletas e sanitário, com grande área, por preço de excepcional oportunidade — Cr$ 5.200,00 cada m2, desde 660.000,00 com 10% de entrada, 30% na promessa de venda e entrega, dentro de 90 dias, e o restante facilitado, sendo 50% financiado pela Tabela Price a 5 anos, dando prestações inferiores ao valor locativo. — Tratar com Dr. PAULO CARLOS DE OLIVEIRA, à Avenida Rio Branco 173, sala 806, fone 42-0289. Os grupos estão localizados no 11.º e 12.º pavimentos do edificio à Avenida Presidente Vargas 446. 12311 100

CENTRO — Vendo Cr$ .... 540.000,00, no Ed. Marquês do Herval, apto. 1201, de frente para Av. Rio Branco, financiado pelo Lar Brasileiro 168.000,00, e restante à vista, chaves no escritório do corretor THEOPHILO DA SILVA GRAÇA. Av. Rio Branco 185-3.º S/310. Ed. Marquês do Herval. 34394 100

CENTRO — Vendo à Rua Marquês de Sapucaí n.º 22 as 2 últimas casas de vila com 1 sala, 2 quartos, banheiro e cozinha. Preço Cr$ 240.000,00, sinal Cr$ 100.000,00 o restante em prestações mensais de Cr$ 2.008,00. Ver no local. Tratar com IRIO SILVA na IMOBILIARIA LEMOS LTDA. à Av. Nilo Peçanha, 26, sala 701. Tels.: 22-2483 ou 42-9506.

CENTRO — Vendo à Rua Marquês de Sapucaí, as casas de frente ns. 16 e 24, com boa sala, 2 quartos, banheiro e cozinha. Preço Cr$ .... 360.000,00, sinal Cr$ .... 140.000,00 o restante em prestações mensais de Cr$ .... 3.156,40. Ver no local. Tratar com IRIO SILVA na IMOBILIARIA LEMOS LTDA., à Av. Nilo Peçanha, 26, sala 701. Tels.: 22-2483 ou 42-9506. 34396 100

CENTRO — Vendo na Rua do Lavradio prédio em terreno de 10 x 40. Aceito oferta — 22-1557. 18747 100

CENTRO — R. Carlos de Carvalho, 80, ap. 308, com sala, quarto, varanda, banheiro e cozinha — Vende-se para entrega imediata. Informações: R. México, 41, 15.º andar, s| 1504, tels.: 32-6227 e 42-6518. 28819 100

CENTRO — Bairro de Fátima — Vendo belissimo ap. de frente, vazio todo pintado recentemente, constando de: saleta; sala, 2 varandas, 3 qtos., banh. completo, boa cozinha, espaçosa área c| tanq. e dep. p| empregada — Preço p| pag. à vista 780.000,00 ou ...... 880.000,00 com financ., sendo Cr$ .... 380.000,00 à vista e o rest. em 3 anos — Ver à Rua Guilherme Marconi 67, ap. 601 — das 9 às 12 hs. — Tel.: 42-1833. 11796 100

Botafogo

BOTAFOGO — Compro casa em ruas transversais. MILTON MAGALHAES. Av. Erasmo Braga, 255 — sala 404 — Fone: 22-6128. 13709 400

BOTAFOGO ou FLAMENGO — Compro apto. com 2 salas e 4 quartos em andar médio. Milton Magalhães. Av. Erasmo Braga, 255 — Sala 404 — Fone: 22-6128. 12305 400

BOTAFOGO — Vendo à rua das Palmeiras apto. com sala, 2 quartos, banheiro, cozinha, quarto de empregada, grande terraço e depend. empregada por Cr$ 900 mil. Tratar à rua São José 90, sala 2.003. Tel.: ... 52-3190. 14124 400

RUA DA PASSAGEM N.º 78 — Vendo em início de construção apartamentos de sala, vestíbulo, jardim de inverno, quarto, banheiro completo, cozinha, dependências de empregada. Preços a partir de Cr$ 228.000,00 com apenas 5% de entrada, ótima modalidade de pagamento durante a construção e financiamento em cinco anos com amortizações de Cr$ 3.070,50 mensais. Vendas e informações: PAULINA M. GELBERT. Rua do México 111, 11.º andar, grupo 1.108, fones: ...... 22-5840 e 45-7521. 14180 400

BOTAFOGO — Oportunidade Vende-se ótimo apartamento recem-construido à R. Volunt. da Pátria, 361. ap. 703, com sala, varanda de inverno, dois bons quartos, banheiro completo, cozinha, quarto de empregada e dependência de serviços, ver no local, chaves com o porteiro. Tratar com o dr. Godoy. Parte facilitada e parte financiada a longo prazo. 12426 400

BOTAFOGO — Extraordinário — A partir de apenas Cr$ 220.000,00, jeitosos apartamentos de quarto e sala separados, jardim de inverno, saleta, banheiro com azulejo em côr, cozinha, área de serviço com tanque e banheiro de empregada. Com quarto de empregada, a partir de Cr$ 260.000,00. Incorporação, na Rua Voluntários da Pátria, 420, agora iniciada, sob rigoroso critério econômico que permite esta excepcional oferta, com pequena entrada e o restante racionalmente dividido em suaves prestações durante a construção, sem juros. Prazo fixo de entrega. Os bons negócios imobiliários não esperam; resolva-se hoje! Informações e vendas, exclusivamente com a ADMINISTRADORA WAISMAN, LTDA. — Av. N. S. Copacabana, 664 — Loja 22 — Tel. 37-3963 — Galeria Menescal, onde se atende diàriamente até às 20 horas, inclusive domingos. No Centro: Quitanda, 30 — 3.º andar — Sala 305 — Tels. 52-7066. No local, até às 20 horas. 28665 400

BOTAFOGO — Vende-se amplo apartamento 4.º andar, peças claras, local socegado avistando o Cristo, tendo um grande terreno. Informações pelos telefones: 37-7270 ou 26-0268. 28802 400

BOTAFOGO — Apartamento em construção. Vendemos à Rua Marquês de Olinda 104 com sala e quarto separados, jardim de inverno, armário embutido, banheiro com box e cozinha. Preço: Cr$ 330.000,00 com facilidades e financiamentos. Planta e informações na EMCOFE à Rua Francisco Serrador, 90, grupo 1202 — Cinelândia. 86257 400

Catete

CATETE — FLAMENGO — Compro diretamente de proprietário apto. de frente, andar elevado, com 1 sala, varanda, 2 dormitórios e demais dependências. Pago 500 à vista e a diferença financiado. Oferta para ARAUJO, à noite, 57-2609. 10565 500

ATENÇÃO! Rara oportunidade! No mais central ponto do Catete, à Rua Pedro Américo, perto de toda condução, vendo em edificio de luxo, em construção, apartamento de: vestibulo, ampla sala de 20 m2, 2 ótimos quartos com varandas, copa, cozinha, banheiro, área com tanque, dependencia de empregada. Preço fixo sem reajustamento. Sinal Cr$ 30.000,00; na promessa ....., 30.000 cruzeiros; prestações mensais de Cr$ 5.000,00. Tratar diretamente pelo telefone 26-0281 — Anita Gelbert. Atende diàriamente, das 9 às 20 horas. à Rua Voluntários da Pátria, 221, ap. 503 Otimo e raro negócio. 27014 500

CATETE — Vendem-se ótimos e últimos apartamentos em incorporação, na rua Andrade Pertence, 32 — local magnífico, a poucos minutos do centro, completamente indevassáveis, com saleta, sala, dormitório, vestiário, banheiro, cozinha, dependências de empregada e área de serviço com tanque. Entrega em dezembro. Preços a partir de Cr$ 470.000,00 em condições a combinar. IMOBILIARIA KELMO, LTDA., Av. Rio Branco, 151 — 11o. andar — Sala 1102 — Tels. 32-7843 e 22-2371. 25706 500

CATETE — Vende-se lindo apartamento todo de frente, ent., sala, 2 quartos, etc. 750.000. Ver com o porteiro: 34 rua Andrade Pertence. Tratar tel: 27-7386. 17288 500

CATETE — Vendo à Rua Sto. Amaro 184, o apto. 402, com sala e quarto separados, banheiro e cozinha, por Cr$ 350 mil. Ver no local sábado depois das 12 horas e domingo. Tratar à Rua São José 90, sala 2.003, tel. 52-3190. 12321 500

CATETE — R. Carlos de Sá, 11, ap. 401, de saleta, sala, jardim de inverno, 3 quartos, banheiro social em louça inglesa de côr, área de serviço com azulejo, envidraçada e dependências de empregada — Entrega imediata. Informações na R. México, 41, 15.º andar, s| 1504, tels.: 32-6227 e 42-6518. 28815 500

CATETE — R. Pedro Américo — Vendem-se apts. em construção, de living, banheiro e cozinha; quarto-sala conjugados, banheiro e Kit.; e 2 quartos, sala, banheiro, cozinha, área de serviço c| tanque e dependências de empregada. — Informações na R. México, 41, 15.º andar, s| 1504, tels.: .... 32-6227 e 42-6518. 28817 500

Copacabana

APARTAMENTO — Vende-se à rua Guimarães Natal, 23 apto. 303 para entrega imediata, com sala, varanda, 3 ótimos quartos com armários, banheiro social, cozinha, área com tanque e dep. de empregado. Preço Cr$ 950.000,00 com Cr$ 500.000,00 à vista e o restante em 2 anos. Ver no local com nossa corretora D. SARAH e tratar na "EMCOFE" à rua Francisco Serrador, 90 s| 1202. 86242 700

COPACABANA — Cr$ 350.000,00, sendo Cr$ 86.000,00 financiado em 5 anos, restante dentro de 24 meses, vendem-se dois apartamentos juntos ou separados, de frente, 2º andar, rua Barata Ribeiro, 90-A, em início de construção, Edificio Senador Leite e Oiticica, com sala de 3,70x3,00, corredor, cozinha, banheiro completo e dormitório separado de 3x4. Ver plantas com o próprio: rua Joana Angélica, 192 — Apto. 201 — 47-6984. 966 700

APARTAMENTO DE LUXO C/ FRENTE PARA O MAR — Arpoador — Pôsto 6 — Recém-construido — Já com habite-se — Construção Canadá — Edificio "Dom Armando" — Rua Joaquim Nabuco, 177 — Ultimo pavimento (7.º andar) — Indevassável e independente — Vista permanente para o mar — Lado da sombra — Acabamento primoroso — Pinturas a óleo — Sancas, etc. Com: Duas salas, 3 dormitórios com armários embutidos — Rouparia — Dois banheiros sociais — Sala de almôço — Copa-cozinha — Quarto e banheiro de empregados — Área de serviço e ampla garagem no subsolo — Água abundante, "própria", grandes reservatórios — Parque infantil. Diretamente no local c/David Navarro, ou na Imobiliária Boavista de Armando de Abreu — Rua da Assembléia, 93-15.º andar. Tels. .... 52-4515 ou 32-3779. Nota — Possuimos no mesmo edificio, esplêndido apartamento de 2 espaçosos dormitórios, com parte social correspondente à de um grande, tendo amplo salão e mais: sala de almôço — Banheiro completo com box. Quarto e banheiro de criados — Copa-cozinha. O apartamento possui espaçosa área social privativa, pavimentada em cerâmica S. Caetano 2 côres, com cêrca de 40 m2. 86157 700

COPACABANA — Vendo Cr$ .. 3.300.000,00 na rua Sta. Clara, terreno de esquina com 390 mts2. zona 10 pavs. THEOPHILO DA SILVA GRAÇA. Av Rio Branco 185-3.º S/310. 34395 700

COPACABANA — Ultimos apartamentos, localização privilegiada, em centro de grande terreno, vista deslumbrante, arquitetura moderna, formando belíssimo conjunto, indevassáveis, compostos de vestíbulo, grande sala, 2 ou 3 quartos, copa-cozinha, banheiro com box, grande área de serviço com 2 tanques, quarto e banheiro de empregada com box. Rua Barão da Torre 42 (Praça General Osorio) próximo das praias de Ipanema, Arpoador e Pôsto 6. Pagamento facilitado e financiado. Informações e vendas exclusivas com EMACO LTDA. Rua da Quitanda 62 — 4.º andar — grupo 406 — fones 42-5531 e 42-8205. 86154 700

COPACABANA — Vendemos apto. de quarto e sala separados, banheiro, kit. e varanda, em final de construção. Ver à rua Paula Freitas, 29 e tratar na ATLANTIDA IMÓVEIS LTDA. Rua Senador Dantas, 80-12.º andar, Tel.: 42-2104. 18766 700

ATLANTICA — Cr$ 350.000,00. Vende-se aparto. qt. vest. arm. banh. mármore, coz. sancas, florões, fundo. Tel.: 57-9217 NORMA. 983 700

COPACABANA — Pôsto 3 — Vende-se apartamento à Rua Paula Freitas n. 19, apto. 102: com 3 quartos grandes, sala grande, sôbre pilotis. Preço Cr$ 1.400.000,00 — Entrada 300 mil e 100 mil em 2 anos, sendo 4 prestações de 25 mil restante financiado em 8 anos — Tratar com o sr. WALTER no local. 965 700

POSTO 6 — Cr$ 1.650.000,00 — Vende-se 3 qts. 3 sls. 2 bs. copa, coz. dep. emp. todo atapetado a óleo, um por andar. j. inv. var. Cr$ .... 500.000,00 fin. 15 anos — 57-9217 NORMA. 982 700

COPACABANA — Vendo apartamento de frente, com quarto e sala separados, rua Barata Ribeiro, 450. Preço 380.000 à vista. Aceitamos financiamento da Caixa Econômica. Tratar com Oswaldo Macedo, Av. Nilo Peçanha, 155, sala 611, fone 32-4854. 10547 700

COPACABANA — Ocasião — Vendo tendo vista pa. Av. Atlantica, apto. de saleta, sala e qto. conj., coz. e tanque embuto, e banheiro completo. Ver Av. Copacabana, 115, apto 608, tel. 45-7207 durante o dia ou à noite. 18742 700

APTO.º — Av. Copacabana esq. Sá Ferreira 11.º and. de frente entrega imediata tendo: 2 salas, varanda, 4 qtos. 2 banh. sala de almoço, boa cozinha, área, 2 qts de criados, garage, outras dependências. Preço Cr$ .... 2.700.000,00. Tratar c/MALAQUIAS ROCHA rua 7 de Setembro 65 sala 21 Tel.: 42-0279. 28691 700

COPACABANA — Vende-se apto. novo, vazio, quarto e sala separados, jardim de inverno. coz. pequena e banh. Preço 520 contos. Tel.: 27-4003 ou à tarde 52-7614. 22058 700

COPACABANA — ESTE TEM O QUE OS OUTROS NÃO TEM — Quarto e WC de empregada, área de serviço com tanque, sala de 15 m2, jardim de inverno envidraçado, quarto, banheiro completo e cozinha de verdade. — NESTAS EXCEPCIONAIS CONDIÇÕES: Sinal: Cr$ 10.000,00; na escritura: Cr$ 35.000,00 1 ano após Cr$ 35.000,00. O restante contra a conclusão da obra e 40% financiado em prestações de .... Cr$ 4.000,00 após a entrega das chaves. CONSORCIO BRASILEIRO DE IMOVEIS - Rua do Carmo, 17, 2.º andar, tels. 52-8310 e 52-8317. 86920 700

APARTAMENTOS — Vendem-se à Av. Copacabana, próximo ao Lido, em início de construção, constando de sala e quarto separados, cozinha, banheiro e área de serviço com dependências de empregados. Preços a partir de Cr$ 410.000,00 com Cr$ ... 20.000,00 de sinal: plantas e mais detalhes exclusivamente na "EMCOFE" à rua Francisco Serrador, 90 — sala 1.202 ou à noite pelo telefone: 28-5489.

COPACABANA — Av. N. S. de Copacabana, 1376 apt. 201 de frente. Vendemos com 3 quartos, sala dupla, 2 varandas, banheiro, cozinha dep. de empregado e área com tanque. Tôdas as peças principais são de frente, com sancas e florões. Preço Cr$ 1.600.000,00 sendo Cr$ 800.000,00 facilitados e Cr$ 800.000,00 em 8 anos. Ver no local e tratar exclusivamente na "EMCOFE" Rua Francisco Serrador, 90 Grupo 1.202 Cinelândia.

COPACABANA — Vendemos na Rua Raul Pompéia, 152 apto. 503 de frente, com varanda, quarto e sala separados, banheiro e cozinha, pelo preço de Cr$ 520.000,00 todo mobiliado e atapetado; vazio, sendo Cr$ ... 170 mil à vista em 6 meses e o restante em 5 anos. Ver no local das 14 às 18 horas com Dona Zuleika e tratar na "EMCOFE" à rua Francisco Serrador 90 Grupo 1.202 — Cinelândia — Mais informações depois das 18 horas pelo telefone 34-5383.

COPACABANA — Av. Atlântica 4.066 apto. 802. Vendemos apto. de fundos, vazio. c/hall, sala, 2 grandes quartos, cozinha, banheiro e dependências de empregados. varandas e garage. Preço: Cr$ 900 mil cruzeiros sendo 400 mil à vista e 500 mil em 5 anos. Procurar o sr. Chagas na portaria e tratar na "EMCOFE" à rua Francisco Serrador 90 Grupo 1.202 — Cinelândia. 86051 700

COPACABANA — Vendo em rua transversal, em frente ao Cine Metro, ótimo apto. acabado de construir, tendo 2 quartos, sala, jardim de inverno, dependências gerais e de empregada e área de serviço. Preço 750.000,00 financio 300 mil cruzeiros em 5 anos — Inf. com o sr. JOHN R. AMARAL SCHAEFER — Av. Nilo Peçanha 26 — S. 1112. 52-9225. 11812 700

COPACABANA — Vende-se à Av. Prado Júnior, um ótimo apartamento, de frente composto de sala, quarto, banheiro, cozinha americana, preço Cr$ 280.000,00. Sinal Cr$ 150.000,00. O resto, o próprio aluguel paga, tratar fone 52-6142 HELTON. 25761 700

COPACABANA — Cinco de Julho, 368 — Vende-se apartamento de 3 quartos, arms., 2 salas, 2 banh., jardim de inverno, em tôda frente, copa, coz., 2 qtos. empr., garagem. Procurar Sr. Aurelio, tel. 57-9217 — NORMA.

POSTO 6 — Cr$ 3.300.000,00 — Vende-se apart. de 3 grandes quartos, 3 salões, 3 jard. inv., 2 quartos empr., luxo, garagem, um por andar. Tel. 57-9217 — NORMA 00980 700

RUA DJALMA ULRICH, 316 — Vende-se um ap. de sala, 2 quartos, cozinha, banheiro, dependências de empregada, lado da sombra, com ampla vista e bem claro. Entrega breve. Preço Cr$ 680.000,00 com financiamento. Ver no local o apartam. 803. SÁ FREIRE — IMOVEIS, Av. Rio Branco, 151 sala 1602. Telefone 42-3812. 86262 700

AV. ATLANTICA — Esquina de Rodolfo Dantas — Vendo com frente para estas duas ruas, apartamento com 110m2 que consta de saleta, ótima sala, 2 grandes quartos, varanda envidraçada, banheiro, amplo, cozinha, área de serviço com tanque e dependências completas para empregado. Preço: 1.300.000,00 com 400.000,00 à vista, 750.000,00 facilitados e combinar mensalmente e o resto financiado em prestações de 5.750,00. Para visitas marcar hora pelo telefone 52-6213, com J. C. ARAGÃO — Av. Rio Branco, 151, 16.º andar, grupo 1612, tel. 52-6213.

COPACABANA — Pôsto 4 — Rua Domingos Ferreira, 130, apto. 903, de frente — Vendo a poucos metros da praia, quase esquina de Sta. Clara, tendo varanda, 3 quartos, sala, jardim de inverno, banheiro, cozinha, área com tanque e dependências de empregada. Ver no local com o encarregado da obra e tratar diretamente com o construtor RODOLPHO DE PAOLI — Av. Rio Branco, 181 — Grupo 1612 — Tels.: 32-6213 e 32-3639. N. B. — Entrega até o fim dêste ano.

COPACABANA — Pôsto 3 — Raríssima oportunidade — Vendo aptos. ainda não habitados, para entrega imediata, com sala (5,40x3,10), quarto (5,40x3), completamente separados, saleta, banheiro completo e cozinha com fogão de 3 bocas e forno. Todos de frente com belíssima vista. (alguns para o mar). Local muito tranquilo e com ótimo clima. Preço Cr$ 400.000,00 a 430.000,00, ótimo negócio para moradia, renda e revenda. Inf. e vendas exclusivas com J. C. ARAGÃO — Av. Rio Branco, 151 — Grupo 1612 — Tel.: 52-6213.

COPACABANA — Pôsto 3 — Vendo aptos., de sala e quarto (divisão de meia parede), banheiro, cozinha, área c tanque, claros, com peças amplas, à Av. N. S. Copacabana, 371, no 9.º pavimento, de frente. Preço Cr$.... 370.000,00, Alugados em fim de contrato. Tratar diretamente com J. C. ARAGÃO — Av. Rio Branco, 151 — Grupo 1612 — Tel.: 52-6213.

COPACABANA — Pôsto 2 — Vendo em início de construção, à Rua Barata Ribeiro, 160, quase em frente à Rua Duvivier, aparts. de sala, jardim de inverno, quarto, separado, toillete, banheiro, cozinha com fogão de 4 bôcas e lugar para geladeira. Área de serviço com tanque, quarto e WC. de empregada. Preço Cr$... 850.000,00 sem reajustamento, com Cr$ 500.000,00 financiados, em 8 anos a partir do sinal. Incorporações e vendas diretas no escritório de RODOLPHO DE PAOLI — Av. Rio Branco, 151 — Grupo 1612 — Tel.: 52-6213. 84892 700

COPACABANA — Rua República do Perú — Vendemos magnífico apart. tendo 2 salas, 3 bons quartos, 2 banheiros sociais, amplas dependências etc. Preço Cr$ 1.950.000,00 com financiamento do Lar Brasileiro de Cr$ 1.160.000,00. Entrega em novembro próximo. Inf. CONTAR LTDA. Av. Nilo Peçanha n.º 12, sala 1005, tel. 22-5353. 18775 700

COPACABANA — Vendemos ótimo apartamento de frente, novo, quarto e sala separados, banh. compl., cozinha. Preço Cr$ 400.000,00 sendo 250 mil de entrada e o rest. financiado. Ver à Rua Sá Ferreira, 228-apto. 301 com o Sr. Otávio e tratar com a IMOBILIARIA OMO LTDA, à Av. N. S. de Copacabana, 1150-gr. 303. Tel. 27-0056, das 8 às 20 horas, inclusive domingos. 27713 700

APTO. COPACABANA — Compra-se com 4 quartos, 2 salas, jardim de inverno, 2 banheiros e 2 quartos de empregadas, do 5.º andar para cima. Base Cr$ ... 3.000.000,00 parte à vista e parte financiada, dá-se preferência Av. Atlântica. Diretamente com o interessado 38-1855 negócio rápido. 33330 700

COPACABANA — Vende-se apto. de saleta, quarto e sala conjugados, banheiro e cozinha. Pôsto 2 — Preço de 450.000,00 à vista — Tratar com ANDRADE — 22-1557. 18748 700

COPACABANA — 300.000,00 — Vende-se à Trav. Guimarães Natal, 11, ap. 103, c| 2 sls. 2 qts. garage etc. Tratar Av. Marechal Floriano 17. 11792 700

POSTO 6 — Rua Júlio de Castilhos, 50 — Vendem-se apartamentos em final de construção constando de saleta, quarto e sala separados, jardim de inverno, cozinha, banheiro, dependências completas de empregadas e área de serviço c| tanque — Preço à partir de Cr$ 560.000,00, com Cr$ ... 200.000,00 financiados em 5 anos e Cr$ 360.000,00 facilitados até a entrega das chaves. Ver no local c| o encarregado e tratar diretamente c| os proprietários e construtores à Av. Rio Branco, 173 — 14.º andar — Tels.: ... 42-2407 e 32-0119. 25733 700

APARTAMENTO COPACABANA — Vende-se um vazio, de frente, com grande sala, jardim de inverno, três quartos, banheiro em côr, cozinha, dependência de empregada. Completamente reformado e pintado a óleo. Rua Belfort Roxo, 296, apto. 701 — Tratar com COELHO. Rua do Carmo, 43 — 13.º andar — Tel.: 52-4131 — As chaves com o porteiro. 27686 700

COPACABANA — Pôsto 4 — Rua Raimundo Corrêa, junto da 5 de Julho. Apartamento de luxo um por andar. Duas salas conjugadas. 3 quartos, armários embutidos, focos de luz. 2 banheiros sociais, copa, cozinha ampla c| armários, rouparia, quarto de empregadas, ótima área de serviço. — Pintura a óleo, benfeitorias, inúmeros detalhes de refinamento. Vendemos com tapêtes e cortinas de qualidade. Preço 1.800 mil, parte à vista, parte facilitada e aproximadamente 800 mil financiados pela Caixa — Marcar visitas. Tratar na PROPER IMOVEIS S|A — Rua São José n.º 90 — Grupo 910 — Tel.: 32-7187. 28608 700

LIDO — Vendem-se magnifico e amplo apartamento pronto de 2 por andar em edificio de luxo com pilotis e garagem, constando de 2 salas, 3 quartos, 2 banheiros e tôdas as dependências. Preço Cr$ 1.[illegible]00.000,00 com 50 por cento financiados. Ver Av. Prado Júnior, 165 apto. 102 e tratar com o proprietário e construtor dr. Marcos pelo tel. 43-9390 ou à rua Mayrink Veiga, 4-11.º andar. 86148 700

COPACABANA — Vende-se 1 apartamento ricamente mobiliado ou sem com saleta, 2 salas, jardim de inverno com mármore, 4 quartos, varanda envidraçada, armário, cofre embutido, box, geladeira, atapetado, móveis D. João V, 2 banheiros em côr, piso de mármore — Garagem — Preço 2.700 ou 2.400 — Tel. 37-0540. 14304 700

COPACABANA — Vendo casa de 3 quartos, saleta, sala, cozinha, copa, banheiro, dependências de empregada e área com tanque. Preço Cr$ 980.000,00. Tratar com ALDO. Tel.: 43-1981. 28650 700

COPACABANA — Compro, solução rápida, apto. com 2 salas e 2 quartos ou sala e 3 quartos. Preferência entre os postos 3 e 5 Milton Magalhães. Av. Erasmo Braga, 255 S/404. Fone: 22-6128. 12304 700

ATENÇÃO! Oportunidade! Vendo no melhor ponto da rua Barata Ribeiro, quase esquina Miguel Lemos, a uma quadra da praia edificio de alto luxo, peças claras e amplas, apartamentos compostos de: vestibulo, ampla sala, varanda envidraçada, ótimo claro quarto, banheiro completo, armario embutido, cozinha c. fogão 4 bocas, lugar para geladeira. Sinal somente Cr$ ./. 30.000,00 promessa 30.000,00, prestações mensais de 4.000,00. Preço 230.000,00. Tratar 26-0281 Anita Gelbert - Atende diàriamente das 9 às 20 horas. 10015 700

RODOLFO DANTAS — Junto à praia vendo amplo apto. frente, com 2 salas, 4 quartos, escritorio, 2 banheiros sendo 1 marmore, copa, cozinha, etc. e garage — Preço Cr$ 3.000.000,00 c| facilidades. — Inform. 32-9206 — VIEIRA MATTOS. 10597 700

COPACABANA — Rua Paula Freitas — Vendo otimos apartamentos para entrega em outubro proximo, constando de quarto e sala separados, banheiro e cozinha. Preço a partir de Cr$ 420.000,00 com parte à vista e parte financiada — Maiores detalhes pelo tel. 52-9288 ou à Rua México 111 sala 1905. 10620 700

COPACABANA — No Edifício Pyramide — Rua Siqueira Campos, 288 a 290 — ponto altamente residencial, com frente para bela praça, farto comércio e pontos iniciais de várias linhas de lotação, oferecemos os ultimos apartamentos de vestíbulo, sala-quarto com armário embutido, pequena cozinha e banheiro, a partir de apenas Cr$ 205.000,00, com somente Cr$ 12.500,00 de sinal, e o restante em suaves prestações, de acôrdo com o término de construção de cada fase da obra. Um negócio que vale a pena fazer, pois oferece garantia de realização e grande margem de valorização. Propriedade, incorporação e vendas: IMOBILIÁRIA "LIF" LTDA. — Av. N. S. Copacabana, 661 — 2.º andar — Tel. 37-4635, onde se atende diàriamente, inclusive domingos, até às 8 da noite, e no Centro: Av. Rio Branco, 185 — 2.º andar — sala 209. Tel.: 52-9807. No local, hoje até às 8 da noite.

ATENÇÃO! — Rara oportunidade! Vendo em edificio de alto luxo, sómente 2aps. por andar, de frente, sôbre pilotis, no mais fino ponto da Rua Toneleiros, em construção, aptos. compostos de: vestibulo, duas ótimas salas, varanda, 3 ótimos quartos, armários embutidos para rouparia, banheiro, copa, cozinha, área e dep. de empregada. Preço fixo s. reajustamento. Sinal 60.000,00; na promessa 100.000,00; na entrega das chaves 100.000,00. - Prestações mensais de 10.000 cruzeiros. O saldo financiado em 7 anos. Tratar diretamente tel. 26-0281 Anita Gelbert. Atendo diàriamente. das 9 às 20 horas, rua Voluntários da Pátria, 221, apto. 503. Otimo negócio. 18014 700

APARTAMENTOS de alto luxo, somente 1 por andar, rua Souza Lima, construção de linhas modernas sôbre pilotis c. lugar para carro, todas as peças claras de frente, composto de vestibulo sala dupla, 3 ótimos quartos, copa-cozinha, banheiro, área, dependencias de empregada. Preço para todos os andares 800.000,00. Pagamento. Sinal 100.000,00 na promessa 100.000,00, prestações de 10.000,00. O saldo em parcelas. - Tratar tel. 26-0281. Anita Gelbert. Atendo diàriamente das 9 às 20 horas. Otimo e raro negócio. 10396 700

ATENÇÃO! Rara oportunidade! Vendo aptos. de alto luxo sôbre pilotis com play-ground à rua Domingos Ferreira à uma quadra da Av. Atlântica edificio Duque de Assis composto de: vestibulo, ampla sala, jardim inverno envidraçado. 2 ótimos quartos, c. varanda, copa e cozinha, área, dep. empregada. Sinal somente: 40.000,00, na promessa 40.000,00, prestações de 6.000,00. O saldo em pequenas parcelas. - Tratar tel. 26-0281 - Anita Gelbert. Atendo diàriamente das 9 às 20 horas. Otimo negócio. 10393 700

APARTARMENTO DE LUXO — 1 por andar, vende-se a rua Anita Garibaldi, 48 — 8.º andar, para entrega em dezembro, com 3 grandes quartos com armários, 2 salas, living, toillete, 2 banheiros sociais, copa-cozinha, dependências e garagem. Preço: Cr$ 1.950.000,00, Pagamento à vista: Cr$975.000,00 até a entrega das chaves; Cr$ 375 mil e Cr$ 600 mil financiados em 10 anos, juros de 12% T. P. Se o pagamento for efetuado em menor prazo faremos um preço excepcional. Informações com Américo Gomes Veloso. Av. Graça Aranha, 333, salas 301-2 — Tel: 22-4739. 12320 700

COPACABANA — Pôsto 6 — Vendo esplêndido apart. 3 salões formando conjunto de 16 x 4,50, saleta de música, 3 grandes quartos c| armários embutidos (um c| banheiro privativo), tôdas essa peças de frente, 2 banheiros, chapelaria, rouparia, dois quartos de criados, cozinha, copa, área com tanque — Garage no nível da rua. Frente p| Rainha Elizabeth, maravilhosa vista p| Arpoador, do qual dista 60 metros. Pode ser transformado em 2 salões e 4 quartos. Entrega imediata. — Cr$ 2.300.000,00, 50 por cento à vista e 50 por cento em 1 ano. DR. PAULO. Av. Rio Branco 108. s| 1803, tel.: 32-9470 e 42-6888, de 14 às 17 horas. Não aceito intermediários. 12401 700

COPACABANA — Pôsto 6 — Av. N. S. Copacabana, 1246 — Apto. 1102 — Vendemos com saleta, 2 salas, 3 quartos, cozinha completa, copa, 2 banheiros em côr, varanda c| área de 26,50 m3 e garage. De frente e mobiliado c| fino gôsto. Combinar visitas fone: 27-5442. Tratar BANCO IRMÃOS GUIMARÃES S. A. — Adm. Bens — R. Quitanda, 80 — Tel.: 52-4165. 25758 700

COPACABANA — Rua Aires Saldanha 76 — Esquina da Rua Miguel Lemos — A 30 metros da Av. Atlântica — Apartamentos todos de frente com sala e quarto separados e sala e quarto conjugados, banheiro completo com box, Kitchenet com pia e fogão de 2 bôcas com forno — Preços fixos sem qualquer reajustamento a partir de Cr$ 380.000,00, com 10% de sinal, parte facilitada e parte financiada sem juros — Incorporação de Ricardo Seabra Pinto e Cesar Seabra Rangel — Tratar diretamente com os incorporadores à SOCIEDADE IMOBILIARIA REDENTORA LTDA. à Rua Mayrink Veiga, 28 — 2.º andar — sala 7. Telef.: 43-8715 — 43-4071 — 43-9992. 12296 700

VENDO a rua Pompeu Loureiro 32, o apto. 1.004 com 2 salas, 4 quartos, 2 banheiros sociais, cozinha, dep. de empregada, tanque, por Cr$........ 1.500.000,00. Linda vista para a montanha. Parte financiada. Tratar à rua São José, 90, sala 2.003, Tel.: 52-3190. 12326 700

TERRENO COPACABANA VAZIO! — Vendo (Pôsto 5) — Frente 20 metros! — LIMA LEAL — Tels.: 47-4455 e 27-1818. Também vendo 11x30 — 12x40 — 15x40. Rua Miguel Lemos, 44 — 6.º 14303 700

2 ANDARES com 11 Aptos. de frente cada. Otima inversão para boa renda. Incorporação a preço fixo, entre Avs. Copacabana e Av. Atlântica. Informações e venda c| MARIO A. G. LOPES, à Rua México 164, sala 111. 42-8463. 25623 700

COPACABANA — Rua Pompeu Loureiro 32 — Vendemos apartamentos para entrega em 90 dias, constando de 2 salas, 4 dormitórios, 2 banheiros sociais, copa, cozinha, frente e fundos — Preço a partir de Cr$ .. 1.750.000,00 — com grande financiamento — Ver no local com o sr. Murilo e tratar com a IMPERIAL à Rua S. José 90 — 11.º grupos 1104-5, fones 42-0240 e 32-9277. 21134 700

COPACABANA — Fantastica oferta — Em otimo ponto da Rua Silveira Martins, 145|149 — no Flamengo — o bairro mais valorizado do Rio — distante, a pé, apenas 10 minutos da Cinelandia, oferecemos, no Edificio "Alfa", apartamentos de amplo living, sala e quarto separados, banheiro, pequena cozinha, area de serviço com tanque e dependencia de empregada, a partir de apenas 210 mil cruzeiros, c| pequeno sinal e o restante em 30 suaves mensalidades. Realmente, um negocio como poucos! Incorporação e vendas: PREDIAL "MERIBEL", Ltda. Informações: Rua Gonçalves Dias, 41 — sobreloja (entrada pela loja) — Tel. 42-3513.

4 QUARTOS E 2 SALAS — De frente, lado da sombra e vista p| o mar; 2 banheiros, cozinha, dep. serviço e garage; No edif. Wellington (R. Belfort Roxo Esq. c| R. Barata Ribeiro), apto. 1001. Cr$ 2.200.000 c| facilidade e financiamento. Não tem chaves na portaria. Combinar visitas, ver documentação e tratar à Rua México 164, sala 111, c| sr. MÁRIO. 42-8463 e 46-1868 (res.) 25624 700

VENDO a rua República do Peru, próximo a praia apto. duplex, entrega dentro de poucos dias com sala dupla, bar, 3 quartos, 3 banheiros, copa, cozinha, área coberta com tanque, quarto de empregada. Todo pintado a oleo e numerosos armários embutidos. Preço: 2 milhões sendo Cr$ 1.240.000,00 financiados em 15 anos. Plantas e tratar visitas a rua São José, 90, sala 2.003. Tel.: 52-3190. 12324 700

COPACABANA — Vende-se para pronta ocupação a rua Min. Viveiros de Castro 66, otimo apartamento de sala, 2 quartos, banheiro, cozinha, qto. e WC de criados, area de serviço e tanque. Ver no local e tratar com C. A. de Souza Lima a Av. Rio Branco 128 — 12.º andar sala 1.234 — Tel.: 22-6503. 28496 700

COPACABANA — Vendo apto. de frente, pronta entrega, 4 quartos, grande salão, 2 banhs. garagem e demais dependencias. Ver Rua República do Perú 239, apto. 404. Preço: Cr$ 1.600.000,00. Chaves com o porteiro sr. Euzébio, demais informações: fone 52-1725. 28645 700

COPACABANA — Compro urgente, imóveis na zona sul, casa, terreno ou apartamento. Ofertas diretamente Praça Floriano 19, s| 17 — Tel.: — 52-4477 — Cinelândia. 17257 700

APARTAMENTO - POSTO 2 — Vende-se com 2 quartos, sala quarto de empregada, banheiro, cozinha, etc. à Rua Duvivier 21, Apto. 202. Tratar 22-5254. Preço Cr$ 850.000,00 - Facilita-se o pagamento. 12358 700

COPACABANA — Espantosa oferta — Continuando em sua sensacional série de lançamentos, a preços super-econômicos, a Predial Waisman, Ltda., apresenta agora o Edifício "Marco César", na Rua Bulhões de Carvalho, 489 — Pôsto 5, lado da sombra, onde oferece apartamentos — todos de frente — de vestíbulo, grande sala com jardim de inverno, 2 quartos (1 com jardim de inverno), banheiro completo com "box", ampla cozinha, área de serviço com tanque, e quarto e banheiro de empregada, a partir de apenas Cr$ 505.000,00, com pequeno sinal, parte de acôrdo com o andamento da obra, e o restante em 30 módicos pagamentos. Construção sôbre "pilotis". Informações e vendas: ADMINISTRADORA WAISMAN, LTDA. — Av. N. S. Copacabana, 664 — Loja 22 (Galeria Menescal) — tel. 37-3963, onde atendemos até às 8 da noite, e no Centro: Rua da Quitanda, 30 — 3.º andar — sala 305 — tel. 52-7066. No local, diàriamente até às 18 horas. 25582 700

VENDEMOS à rua 5 de Julho, apt. ótimo de frente, alto, para entrega em 30 dias, com saleta, grande sala, 3 quartos, varanda, copa, cozinha, banheiro com box, área serviço e dep. criados. Prédio novo. ALCIDES DE MORAES & CIA. Av. R. Branco, 128 16.º s/1601. Tels: 32-5104 e 22-0504. 12303 700

CENTRO — Vendo na R. Barão de São Felix, 3 prédios juntos, para entregar desocupados medindo 16,70 x 45, com facilidade no pagamento. — Tratar com o sr. MARIO REI, na Av. Rio Branco 135, 1.º, sala 208, telefone 23-5536. 12356 100

COPACABANA — Edificio Porto Rico — Rua Barata Ribeiro esq. de Figueiredo Magalhães — Vendemos em construção magnificos apartamentos de sala, quarto, (separados), banheiro, cozinha, quarto e W.C. para empregadas área de serviço com tanque — e de vestibulo, sala, quarto (separados), banheiro, cozinha e W.C. para empregada. Todos de frente — lado da sombra. Plantas e informações na PLANIL (Direção de LEFEVRE — SAAD) Centro: Av. Erasmo Braga, 277 — 9.º andar. Tel.: 22-9641, 42-0470 e 22-6670 ou Copacabana: Rua Barata Ribeiro, 354 esquina de Hilário de Gouveia (loja aberta das 10 às 22 horas diàriamente inclusive domingos e feriados). 86956 700

COM VISTA PERMANENTE PARA O MAR — Vende-se lindo apto. de sala, quarto, saleta, banh. em côr, cozinha boa, área c| tanque, etc. De frente. Preço de grande oportunidade c| financiamento. Mais informes pelo tel. 27-4141. 28646 700

APTOS. PANORAMICOS — Vendem-se junt. ou separados os belíssimos apartamentos de frente com terraço, jardim de sala e dois quartos, copa, cozinha e amplo quarto e dependências de empregada. Todos pintados a óleo estilo moderno e acabamento de luxo. O conjunto resulta em grande apartamento de duas salas e quatro quartos, dois banheiros e etc. Belíssima e deslumbrante vista para Av. Atlântica. Ver à R. Domingos Ferreira n.º 32 aptos. C-01 e C-02 com o porteiro. Preço de cada apto. Cr$ ... 1.200.000,00. Tratar com os proprietários à rua Mayrink Veiga n.º 4. Tel. 43-9999. 86151 700

Flamengo

FLAMENGO — Vende-se apto de frente, andar alto, jardim de inverno, 2 salas, 2 banheiros sociais, 2 quartos de empr. copa, coz., grande área e garagem. Tratar diretamente à Rua do Catete, 44, apto. 603, tel. 45-5614. 22055 900

PRAIA DO FLAMENGO — Vendo dois apartamento de frente junto ao Hotel Novo Mundo, sala e quarto conjugados, Kitnette e banheiro Cr$ 520.000,00 com 220.000,00 de sinal e o saldo em 5 anos — Tratar SEVERINO SILVA — Telefone 42-2454 e 32-4882. 23031 900

FLAMENGO — Edificio Celestial — Rua Marquez de Abrantes 18, com frente tambem para a Av. Radial Sul — Compre um dos poucos apartamentos restantes dêste belo Edificio constituidos de: vestibulo — quarto — sala de almoço — cosinha completa e banheiro completo. Preços de 300 a 340 mil cruzeiros, com sinal pequeno e os restantes facilitados em 40 meses sem juros. JOÃO CHARCURY, Av. Rio Branco 134 sala 305 — Tels. 42-7700 e 42-5406. 10492 900

FLAMENGO — Apartamentos em incorporação. Preços — partir de 190 mil cruzeiros. Negócio de rara oportunidade. Rua Silveira Martins, lançamento breve. Reserva desde já seu apartamento, c| pequeno sinal. Compostos de saleta, sala, quarto separado, cozinha e banheiro. Plantas e vendas: Av. Rio Branco, 151, sobreloja, s| 203, fone: 52-8926 e 22-8110, José Elias e Elias Bichara — Imóveis. 16587 900

ATENÇÃO! Oportunidade! Vendo apto. de alto luxo, todo claro, construção moderna entrega imediata à rua Moura Brasil perto do Fluminense F. Club. composto de: vestibulo, saleta, ampla sala, varanda, 3 amplos e claros quartos, com arm. embutidos, copa cozinha area, banheiro, e dep. empregada. Pag. 200.000,00 de sinal e 200.000,00 na promessa. O saldo financiado em 5 anos. Tratar tel. 26-0281. Anita Gelbert. - Atendo diàriamente das 9 às 20 horas. Raro negócio! 10404 900

FLAMENGO — Fantastica oferta — Em otimo ponto da Rua Silveira Martins, 145-149, distante, a pé, apenas 10 minutos da Cinelandia, oferecemos, no Edificio "Alfa", apartamentos de amplo living, sala e quarto separados, banheiro, pequena cozinha, area de serviço com tanque e dependencia de empregada, a partir de apenas 210 mil cruzeiros, com pequeno sinal e o restante em 30 suaves mensalidades. Realmente, um negocio como poucos! Incorporação e vendas — PREDIAL "MERIBEL", Ltda. — Informações: Rua Gonçalves Dias, 41 — sobreloja (entrada pela loja) — Tel. 42-3513. 13359 900

FLAMENGO — Vendemos à Av. Osvaldo Cruz apartamentos super luxuosos de um por andar composto de 3 salas, 4 quartos, escritorio, 2 banheiros sociais completos, toillet, copa e cozinha, lavanderia, area, dep. de empregado com 2 quartos, instalações de ar refrigerado, todo material a ser empregado será de luxo. Preço fixo sem reajustamento com rigoroso prazo de entrega. Preço desde 4 milhões c| 40 por cento financiado em 10 anos após habite-se. Plantas e demais informações à Av. Rio Branco 151, sala 504 — Telefone 22-1482. 31773 900

FLAMENGO — Vendemos aptos. tendo Hall, bom quarto, banheiro completo, Kitch. Preço Cr$ 290.000,00 - sinal 29.000,00 — restante financ. prest. Cr$ 4.300,00. Inf. CONTAR LTDA. Av. Nilo Peçanha n.º 12, sala 1005 — tel. 22-5353. 18777 900

PRAIA DO FLAMENGO — Vendo Cr$ 5.500.000,00 luxuoso apartamento, ocupando todo o 7.º Pavimento, entrega imediata, com 7 quartos, grande living-room, salão de jantar, galeria, escritório, 3 luxuosos banheiros, copa, cozinha dependências de criados etc. área do apartamento 540 mts2. THEOPHILO DA SILVA GRAÇA. Av. Rio Branco 185-3º S/310. Tel.: 42-6366. 34393 900

PRAIA DO FLAMENGO — Apartamentos de luxo, ocupando todo o andar, com 300 m2. Vendem-se em final de construção, constando de 3 quartos. 2 salões, grande varanda envidraçada com piso de mármore estrangeiro, sala de almôço, 3 banheiros sociais, copa-cozinha, lavandaria, 2 quartos de empregada, grande área de serviço c| 2 tanques. Preços a partir de Cr$ 3.700.000,00 — Pagamento em 30 meses. Informações pelo tel.: 22-0659. 25736 900

FLAMENGO — Próximo à Praia — Vende-se apartamento para pronta entrega, constando de jardim de inverno, quarto e sala separados, cozinha, banheiro/ dependências completas de empregada e área de serviço c| tanque. Preço Cr$ 630.000,00 c| Cr$ .. 120.000,00 financiados a 5 anos e Cr$ 200.000,00 facilitados em 12 meses — Ver no local c| o porteiro o ap. 303 da Rua 2 de Dezembro, 34 e tratar à Av. Rio Branco, 173 — 14.º andar — Tels.: 42-2407 e 32-0119. 25737 900

FLAMENGO — Alte. Tamandaré, vende-se apart. — de luxo — 3 qts. arms. 2 sls. 2 banhs. 2 qts emp. copa, coz. todo claro, and. alto, novo pilotis; garage. Tel: 57-9217 NORMA. 981 900

FLAMENGO — Rua Almirante Tamandaré — Vendemos apartamento, pronta entrega, tendo sala, jardim de inv. — Banheiro em cor — 3 quartos — dependências de empregada. Preço Cr$ 1.200.000,00 tendo Cr$ .... 300.000,00 financ. IAPC. e o restante a combinar. Inf. CONTAR LTDA. Av. Nilo Peçanha n.º 12, sala 1005, tel. 22-5353. 18776 900

Gávea

VENDE-SE à Estrada da Gávea, antes do Golf Club, magnifico terreno medindo 36 metros de frente por 63 metros de fundos com a metragem total de 1.940 m2 — Preço Cr$ .... 2 milhões com facilidade de pagamento. Detalhes e planta com a proprietária "MUSA" — Melhoramentos Urbanos S. A. — Rua da Quitanda n.º 80 — 6.º andar — Tels.: 23-3668 e 23-3178. 12188 1001

LAGOA — Av. Epitácio Pessoa 1632 — Vendemos o 602, de frente para a Lagoa, com 3 grandes quartos, salão, jardim de inverno, 2 banheiros sociais, quarto e WC. de empregados, área com tanque e garage. Ver no local até às 16 horas — Preço: Cr$ .... 2.000.0000,00 com Cr$ .... 1.050.000,00 em 15 anos pelo LAR BRASILEIRO — Entrega em outubro — Tratar na "EMCOFE", à Rua Francisco Serrador, 90 — Grupo 1202 — Cinelândia. 86147 1001

AV. EPITACIO PESSOA — Vende Cr$ 1.000.000,00, terreno nesta avenida, com frente também para a rua Tabatinguera, medindo 17x60 x 46x12, pronto para construir. Zona de 6 pavs., facilito Cr$ 600.000,00, prazo longo. Theophilo da Silva Graça, Avda. Rio Branco, 185-3.º — Sala 310. Tel.: 42-6364. 34249 1001

JARDIM BOTANICO — Vende-se o apartamento n.º 303, na Rua Araucária, 150, em edificio com habite-se, c| muita água, elevadores, em centro de terreno, com jardim em pilotis, com vestibulo, g| sala, jardim de inverno, dois quartos, banheiro, quarto e WC. para empregados e ótima cozinha — Preço: 800.000,00 cruzeiros, com parte financiada e parte facilitada — Ver com o sr. DURVAL. 33063 1001

GAVEA — Vende-se apartamento novo frente lateral, entrada, sala e quarto separados, cozinha, banheiro e grande varanda. Cr$ 400.000,00 facilitados. Rua Marques São Vicente, 80, ap. 203. 27843 1001

Glória

VENDE-SE — Apart. de frente à Praça Paula Cândida, na Glória, sala e quarto conjugado com cozinha americana — Pronto para habitar. Base 310.000,00 — Entrada 50 por cento o restante a combinar — Tel.: 45-8234. 14393 1100

GLORIA — Apartamentos de sala e quarto separados, banheiro completo, cozinha, área c| tanque. Planta excepcional. Peças superiores a 14 m2. Tôdas de frente. Tôdas c| iluminação perfeita. Ultimos aptos. Preços fixos, c| reajustamento. Sinal Cr$ 22.500,00. O restante só contra conclusão da obra e em prestações mensais. Não perca esta ocasião. CONSÓRCIO BRASILEIRO DE IMOVEIS — Rua do Carmo, 17 — 2.º andar — Tels.: 52-8310 e 52-8317. 86921 1100

TERRENO — Vendemos à R. Benj. Constant, c| frente para Sta. Cristina, em 3 planos. Cr$ 1.100.000,00 — Plantas e detalhes c| ALCIDES DE MORAES & CIA. Av. R. Branco, 128 — 16.º — s| 1601 — 32-5104, e 22-0504. 12399 1100

LOJAS — Vendemos à R. Cândido Mendes, obra já iniciada, 3 únicas lojas, podendo adquirir aparts. nos fundos, anexos às mesmas. Plantas e inf. c| ALCIDES DE MORAES & CIA — Av. R. Branco, 128 — 16.º — s| 1601 — 32-5104 e 22-0504. 12400 1100

GLORIA — Vendo apartamento à Rua Candido Mendes, 215, com varanda, quarto, sala separada, banheiro, cozinha. Preço Cr$ 480.000,00. Oswaldo Macedo, Av. Nilo Peçanha, 155, sala 611. Fone 32-4854, depois das 14 horas. 10549 1100

Grajaú

GRAJAU — Vende-se magnificos apartamentos em início de construção, prédio sôbre pilotis com elevador, apartamentos, de 2 quartos, sala, cozinha, entrada, banheiro, quarto e W.C. de empregado. Otimamente situado. Informações e detalhes pelos tel.: 43-2793 ou 38-5009. 10482 1200

GRAJAÚ — Cr$ 100.000,00 de entrada e o saldo facilitado e financiado, vendo os últimos apts. de: sala, 2 qts., varanda, coz., banheiro, qto. e W.C. de empregada, com local para guardar automóvel. Para entrega em 16 meses. Ver à rua Visc. de Sta. Isabel n.º 143 e tratar com HELVECIO DE GUSMÃO. — Av. Rio Branco 108-17.º S/1704. Tel.: .. 42-7580 e 22-4163. 12387 1200

AOS SRS. CONSTRUTORES — Otimo terreno de 10 x 54 — em zona comercial, residencial, 4 pavimentos, tendo grande prédio de porão habitável vazio, precisando de obras, à Rua Teodoro da Silva n. 1004 — Grajaú — Será vendido em leilão do MARTINS PEREIRA na 6.ª-feira dia 31 às 17 horas em frente ao mesmo — Inf. 32-9888. 28687 1200

GRAJAU' — Abrindo novo loteamento na Rua Marianópolis — Borda do Mato — Preços a partir de Cr$ .... 280.000,00, com grande facilidade de pagamento — Rudolf Karter & Cia. Ltda. Avenida Rio Branco, 173 sobreloja. Tels.: 42-4635 e 22-6545 — Vendedores autorizados: Tijuca — Edgard Mattoso, Rua Conde Bonfim 493 — Tels.: 48-4923 — no Grajaú: Santos Mello — Rua Itabaiana 253, casa 62 — Tel.: 38-3555, a qualquer hora. 17155 1200

COMPRA E VENDA DE PRÉDIOS E TERRENOS

ATENÇÃO! Rara oportunidade! Vendo os últimos apartamentos, de frente, tôdas as peças claras e amplas, edifício em construção de alto luxo, sôbre pilotis, com garagem, à Rua Engenheiro Richard, compostos e vestíbulo ampla sala de 18 m2, jardim de inverno, dois ótimos quartos com armários embutidos, banheiro, copa, cozinha, área, dependência de empregada. Preço 395.000 cruzeiros; sinal 40.000 cruzeiros; na promessa 40.000 cruzeiros e prestações de 6.000 cruzeiros. O saldo em pequenas parcelas. Tratar pelo tel. 26-0281. Anita Gelbert — Atendo diàriamente, das 9 às 20 horas. Ótimo negócio.

Ipanema

IPANEMA — Vitoriosa campanha. Prosseguindo em sua prodigiosa série de realizações imobiliárias, à base de inédito critério econômico, a PREDIAL WAISMAN lança agora, na Rua Nascimento Silva, 70 — Ipanema, artéria sumamente residencial e tranquila, o Edifício "Marcos Augustus", com esplêndidos apartamentos de 2 quartos, sala, cozinha espaçosa, banheiro completo em côr, dependências completas de empregada, área de serviço com tanque e vaga para a guarda de automóvel. Preços excepcionais, a partir de apenas Cr$ 450.000,00. Pagamento racionalmente dividido em 30 prestações. Construção sôbre "pilotis", com 4 pavimentos e elevador — Informações e vendas exclusivas: ADMINISTRADORA WAISMAN LTDA. — Av. N. S. Copacabana 64, — Loja 22 — Galeria Menescal — Tel. 37-3963, atendendo-se diàriamente até às 8 da noite, inclusive domingos. No Centro: Quitanda, 30 — 3.º andar — sala 305 — Tel. 52-7066. No local: até 20 horas. 33060 1300

IPANEMA — R. Almirante Saddock de Sá. Vendem-se aptos. de 2 quartos, sala, cozinha, banheiro, área de serviço c| tanque e dependências de empregada. Entrega em dezembro. Inform.: R. México, 41, 15.º andar, s| 1504, tels.: 32-6227 e 42-6518. 28814 1300

AV. VIEIRA SOUTO, 408 — IPANEMA — Vendo esta casa c| terreno 10x50. LIMA LEAL. Tel. 47-4455, 27-1818. 14302 1300

IPANEMA — Vitoriosa campanha. Prosseguindo em sua prodigiosa série de realizações imobiliárias, à base de inédito critério econômico, a PREDIAL WAISMAN lança agora, na Rua Nascimento Silva, 70 — Ipanema, artéria sumamente residencial e tranquila, o Edifício "Marcos Augustus", com esplêndidos apartamentos de 2 quartos, sala, cozinha espaçosa, banheiro completo em côr, dependências completas de empregada, área de serviço com tanque e vaga para a guarda de automóvel. Preços excepcionais, a partir de apenas Cr$ 450.000,00. Pagamento racionalmente dividido em 30 prestações. Construção sôbre "pilotis", com 4 pavimentos e elevador — Informações e vendas exclusivas: ADMINISTRADORA WAISMAN LTDA. — Av. N. S. Copacabana 64, — Loja 22 — Galeria Menescal — Tel. 37-3963, atendendo-se diàriamente até às 8 da noite, inclusive domingos. No Centro: Quitanda, 30 — 3.º andar — sala 305 — Tel. 52-7066. No local: até 20 horas. 28664 1300

IPANEMA — Vendo ótimas residencias, centro terreno, em ruas transversais, com 2 salas, 3, 4 e 3 quartos, 2 banheiros etc. — Preço a partir de 3.000.000,00 — Inf. 33-9206 — VIEIRA MATTOS. 10603 1300

PRAÇA GENERAL OSÓRIO — Vendo a partir de Cr$ .... 2.400.000,00, luxuosos apartamentos, 1 por andar, com 4 quartos, 1 grande salão de jantar, living-room com 30 mts2., galeria, jardim de inverno com mts2, sala de almôço 12 mts2., cozinha, copa, 2 banheiros luxuosos, dependências de criados, área de serviço e garagem, telefones internos ligando os apartamentos com a portaria, sistema central para televisão com duas antenas, dois amplificadores, etc. tendo capacidade para 4 canais, janelas panorâmicas, abragendo as duas salas tôdas em alumínio luminado e vidro (hiduminium) água quente e fria na copa, cozinha, banheiros principais e de empregados, play-ground com árvores de grande porte e brinquedos infantis na parte não construída do terreno, grande terraço pertencente ao condomínio com vista para a praia, o apartamento tem frente para a Praça General Osório e vista nos fundos para Av. Vieira Souto. Condições sinal Cr$ 600.000,00 restante em 18 meses Theophilo da Silva Graça, Av. Rio Branco 185-3.º Sala 310. Tel. 42-6366. 34388 1300

IPANEMA — Vendo casa em terreno 10 x 50 no início da Rua Visc. Pirajá, antes da Pr. Gen. Osório — Tel.: 47-0295 ou 43-6003 com sr. EDGAR ABIB — Preço Cr$ 4 milhões à vista. 10525 1300

IPANEMA — Vendo pequeno apartamento no 5º andar, de frente, para entrega em 3 meses, com sala, 2 quartos conjugados, armários embutidos, banheiro completo em côr e box, cozinha, área com tanque, W.C. empregada e garage — Tôdas as peças com sancas e florões — Preço Cr$ 760.000,00. Aceito financiamento da Caixa Econômica — Ver com o sr. João à Rua Alberto de Campos, 63 — e tratar com o sr. Mário Rei na Av. Rio Branco nº 135 — 1º andar, sala 208 — Tels. 22-5536 e 47-3221.

IPANEMA — Em edifício de 4 pavimentos, com elevador vendo ótimos aptos. com salas, com 25,00, jardim de inverno, 3 quartos com 15,00, banheiro completo em côr, área c. tanque, quarto e W.C de empregada e garagem, para entrega no prazo de 3 meses. Preço a partir de Cr$... 960.000,00 — Aceito financiamento da Cx. Econômica — Ver à Rua Alberto de Campos, 63, c. o sr. João e tratar com o sr. Mário Rei, à Av. Rio Branco, 135 — 1º andar, sala 208, tels. 22-5536 e 47-3221. 12354 1300

IPANEMA — Vende-se apto. de alto luxo, com bela vista por preço de ocasião, com 3 lindas salas, 4 qtos, jardim de inverno, escritório, 3 varandas, cofre embutido. Preço 2 milhões. Aceita-se financiamento pela Caixa Econômica, Ipase, ou Montepio. Rua Visconde de Pirajá, 571, ap. 505, tel. 27-4975. 21114 1300

PEQUENO APTO. PARA RESIDÊNCIA OU COM. — Praça General Osório, vende-se no Ed. "João Ernesto" esq. Visc. Pirajá com Teixeira de Melo, o apto. 220, de entrada, quarto-sala conj., banheiro completo e kitch. Entrega dentro de 3 meses. Ver no local e tratar na bomboniére, rua Fernando Mendes n.º 28-B — Copacabana, Pôsto 2 — Fone ...... 57-2640. Preço: 380 mil cruzeiros, sendo 200 à vista, 150 facilitados a combinar e 30 financiados em 22 prestações mens. 21121 1300

IPANEMA — Apto. novo, 1a. locação, proximo à praia, constando de 2 salas, 3 quartos, banheiro e demais dependencias — Vendemos com entrada de Cr$ 100.000,00 para quem tem financiamento de autarquias. Informações com a IMPERIAL — à rua S. José 90 — 11.º grupos 1101-3 — fones 42-0240 e 32-9277. 12464 1300

IPANEMA — Vendo à Av. Delfim Moreira, magnífico terreno com testada de 22 metros. Tratar com OLIVIERI — Rua da Assembléia, 104-5.º andar — Salas 512 e 514. Tels. 22-9562 e 42-8547. 33946 1300

R. NASCIMENTO SILVA — Vendo Residência de 2 pav. c| 2 salões, 4 quartos, 2 banh., copa, cozinha, dep. p| serviço, empregadas e chauffeur, garage e jardim. Terreno regular de 10 x 52. Combinar visitas e tratar à Rua México 164, sala 111, c| sr. MARIO. 42-8463 e 46-1668. 25622 1300

Laranjeiras

LARANJEIRAS — R. das Laranjeiras. Vendem-se aptos. de 3 quartos, 2 salas, cozinha, área de serviço c| tanque, garage e dependências de empregada. Entrega em Setembro. Inform.: R. México, 41, 15.º andar, s| 1504, tels.: 32-6227 e 42-6518. 28818 1400

LARANJEIRAS — Extraordinário — A partir de apenas 530 mil cruzeiros, apartamentos de grande sala, varanda, 3 amplos quartos, banheiro em côr, toilette social, espaçosa cozinha, dependências completas de empregada, área de serviço com tanque, em incorporação agora iniciada, sob rigoroso critério econômico que permite esta excepcional oferta, na Rua das Laranjeiras, 347 a 353, em ótima localização (ao lado da Embaixada de Israel). Prazo fixo de entrega. Pagamento racionalmente dividido em 30 prestações. Ao menos por curiosidade, venha conhecer esta invulgar oferta. Informações e vendas, exclusivamente com a ADMINISTRADORA WAISMAN, LTDA. — Av. N. S. Copacabana, 664 — Loja 22 — Tel. 37-3963 (Galeria Menescal) onde se atende diàriamente, inclusive domingos, até 20 horas; e no Centro: Quitanda, 30 — 3.º andar — sala 305 — Tel. .... 52-7066. No local, diàriamente até às 20 horas. 33058 1400

LARANJEIRAS — Vende-se apart. confortável no elegante bairro Jardim Laranjeiras na rua General Glicério. Está pronto. Entrega-se imediatamente. Ótimo edifício com condução à porta sem espera, início de linha de ônibus e lotação. Água abundante — Ambiente aristocrático, oxigênio da floresta que, ainda, aformoseia êsse lindo bairro. O belo edifício está isolado pelos quatro lados, 3 quartos, grande living, saleta, varanda envidraçada, ampla cozinha, com copa, 2 banheiros sociais, quarto e banheiro completo para serviçais, garagem, etc. Preço Cr$ 1.400.000,00 — Grande facilidade no pagamento — Tratar com os procuradores — Organização Técnica Imobiliária Norma Ltda. Rua Carmo, 71, salas 801 e 802. 12386 1400

ATENÇÃO! — Oportunidade única! Vendo último apartamentos do alto luxo, sôbre pilotis lado da sombra, c. garagem, à Rua General Glicério, em construção, compostos de vestíbulo, 2 amplas salas com 30 m2, varanda envidraçada, 3 amplos quartos com armários embutidos, 2 banheiros sociais, copa e cozinha separados, á. e. de serviço, quarto e banheiro de empregada. Preço: Cr$ ... 800.000,00. Forma de pagamento: Cr$ 50.000,00 de sinal e Cr$ 100.000,00 na promessa. Prestações de 10.000 cruzeiros. O saldo em pequenas parcelas. Tratar diretamente pelo tel. 26-0281. — Anita Gelbert. Atendo diàriamente das 9 às 20 horas, ótimo negócio. Ver plantas à Rua Voluntários da Pátria, 21, apto. 503. 18017 1400

LARANJEIRAS — Lojas — Em ótimo ponto residencial, de ativo comércio — Rua das Laranjeiras, 347 a 353 — vendemos ótimas lojas, de 30 a 42 m2, de área util, em edifício em início de incorporação. Preços: Cr$ 850.000,00 a Cr$ 1.100.000,00, com 10 por cento de sinal, 10 por cento um ano após, e o restante em 30 prestações, sem juros — Informações e vendas, exclusivamente, com a ADMINISTRADORA WAISMAN, LIMITADA — Av. N. S. Copacabana, 664, loja 22 — Telefone 37-3963 — Galeria Menescal, onde se atende diàriamente até às 20 horas, inclusive domingos. — No Centro: Quitanda 30, 3.º andar, sala 305 — Tel.: 52-7066 — No local, diàriamente até 20 hs. 28666 1400

LARANJEIRAS N.º 328 — Vendem-se magníficos apartamentos para entrega dentro de 30 dias de 2 grandes salas, 3 belos quartos, banheiro social, copa, cozinha azulejada, dependências de empregada, tanque azulejado, área de serviço azulejada, todo pintado a óleo e gêsso nas salas. Preços a partir de Cr$ 1.100.000,00 com 70% financiados. Edifício sôbre pilotis, play-ground, água em abundância. Visitas com sr. Martins. Tratar com a IMOBILIARIA STANDARD LTDA. Rua Rodrigo Silva, 18 — S/704. Tel. 32-7052. 28754 1400

LARANJEIRAS — Extraordinário — A partir de apenas 530 mil cruzeiros, apartamentos de grande sala, varanda, 3 amplos quartos, banheiro em côr, toilette social, espaçosa cozinha, dependências completas de empregada, área de serviço com tanque, em incorporação agora iniciada, sob rigoroso critério econômico que permite esta excepcional oferta, na Rua das Laranjeiras, 347 a 353, em ótima localização (ao lado da Embaixada de Israel). Prazo fixo de entrega. Pagamento racionalmente dividido em 30 prestações. Ao menos por curiosidade, venha conhecer esta invulgar oferta. Informações e vendas, exclusivamente com a ADMINISTRADORA WAISMAN, LTDA. — Av. N. S. Copacabana, 664 — Loja 22 — Tel. 37-3963 (Galeria Menescal) onde se atende diàriamente, inclusive domingos. até 20 horas; e no Centro: Quitanda, 30 — 3.º andar — sala 305 — Tel. .... 52-7066. No local, diàriamente até às 20 horas. 28663 1400

LARANJEIRAS — Vendem-se aptos. à rua Almirante Salgado, 365, lugar aprazível ótimo clima, de sala, 2 quartos, banheiro, cozinha, área e dependências de empregada. Construção em fase de acabamento. Preço desde .... 505.000 cruzeiros, sendo 50% facilitados e 50% financiados em 5 ou 8 anos. Vagas em garagem facilitadas. Ver no local. Tratar na Av. Presidente Vargas, 446-20.º andar, sala 2002. Tel. 23-2368. De 12 às 18 horas — EDIFICIO DELAMARE. 23922 1400

LARANJEIRAS — Vendo à Rua Pereira da Silva palacete com grande hall, 4 salas, jardim de inverno, 5 quartos, 2 banheiros sociais, copa, cozinha e 4 quartos de empregada. — Jardim, terreno 12 x 40. Trata- à rua São José 90, sala 2.000 — Tel.: 52-3190. 12323 1400

LARANJEIRAS — Terreno — Vendo à Rua Alice, junto e depois do n. 351, terreno c. 2 frentes, gabarito de 8 pavimentos, medindo 10x50. Preço 600.000,00 tratar com o proprietário, à Av. Nilo Peçanha, 155, s. 611, fone 32-4854. 10548 1400

COSME-VELHO — Vende-se um lote de terreno Rua Ibitara, n.º 164, com 362 m2 próprio para construção de um prédio de apartamentos. Tratar com "ACIR" Administração Ltda. — Av. Pres. Antônio Carlos, 615 — Sala 402-A — Tels.: 32-9738 e 52-6320. 13750 1400

Leblon

LEBLON — Vende-se e aluga-se apartamentos prontos em edifício de grande luxo — Prédio sôbre Pilotis, na primeira quadra da praia, 2 salas conjugadas, 2 amplos quartos, banheiro de cor com box, cozinha e dependencias de empregada, com direito à garagem — Abastecimento de água garantido, reforçado por poço artesiano — Acabamento geral muito esmerado — Ver à Avenida Visconde de Albuquerque 149, com o encarregado sr. Adriano — Tratar pelo telefone 52-5384.

LEBLON — Rua Gen. Venâncio Flores 580 — Vendo apartamentos novos, prontos para habitar, em edifício de 4 pavimentos c/elevador, do tipo de sala, 3 quartos, dep. e garagem por 1.100.000,00 — e de sala, 2 quartos, etc. por 780 e 850.000,00, sendo 50% de entrada e saldo em 10 anos, pela Tab. Price. Ver no local de 7 às 18 horas. Vendas exclusivas de J. MALAFAIA, Av. Pres. Vargas, 417 — Sala 410, tel. 43-9195. 10476 1500

LEBLON — Vendo apartamento tipo casa. Rua General San Martin, jardim tropical, varanda, 2 amplas salas, três quartos, cozinha, área e dependências de empregadas. Cr$ 1.300.000,00 sendo à vista Cr$ 800.000,00 saldo a longo prazo em prestações de Cr$ 5.000,00 pela Caixa. Para visitas telefonar 42-2454 e 32-4892. 11759 1500

LEBLON — Vendo na rua General Artigas, proximo à Av. Ataulfo de Paiva, terreno medindo 19 x 40, Zona 4 Pavs. Theophilo da Silva Graça. Av. Rio Branco, 185, 3º, s/ 310. Tel.: 42-6366. 34374 1500

LEBLON — Vendo à av. Bartolomeu Mitre, ótimo apto. de frente, tendo grande quarto (18 ms.2), sala separada, 2 armários embutidos, banheiro compl. e cozinha americana. Preço único, Cr$ 380.000,00. Há Cr$ 130.000,00 financ. — Infs. e visitas com JOHN R. AMARAL SCHAEFER, av. Nilo Peçanha, 26, sala 1112; 52-9225. 11814 1500

TERRENO — Av. Visconde de Albuquerque — Vendemos de esquina — Oportunidade para construção de luxuosa residência. 516 m2. Fazendo esquina com a Rua Felix Pacheco. — Tratar com EMACO LTDA., Rua da Quitanda, 62 — 4.º andar, grupo 406. Tels. 42-8205 e 42-5531. 30996 1500

LEBLON — Vendo, em edifício novo, próximo à praia, 1 andar com 6 apartamentos, todos de frente, constando de quarto, banheiro completo e kitch, renda provável 20.000,00 mensais. Preço Cr$ 1.800.000,00. THEOPHILO DA SILVA GRAÇA. Av. Rio Branco 185-3.º S/310. Tel.: ... 42-6366. 34391 1500

LEBLON — Vende-se apartamento de sala, dois quartos, boa cozinha, banheiro de côr, área de serviço, dependências de empregada e garagem, 2.º andar sem elevador. Entrega-se desocupado — Preço Cr$ 720.000,00 — Informações com Da. ANTONIETA — Tel.: 47-1630 — Nota: Tem um financiamento de Cr$ 350.000,00 pela carteira do Clube Militar. 11789 1500

São Cristóvão

S. CRISTOVAO — Excepcional oportunidade — Vende-se esplêndidos apartamentos, em edifício de 3 pavimentos sôbre pilotis, sendo apenas 4 por andar, construção bastante adiantada, acabamento esmerado, local sossegado, aprazível e descortinando linda vista e a 10 minutos do centro, compostos de vestíbulo, grande sala, jardim de inverno envidraçado, 2 espaçosos dormitórios, banheiro completo com box, ótima cozinha com armário, ótimo quarto de empregada com banheiro completo e área de serviço com tanque. Preços fixos sem possibilidade de reajustamentos futuros de 620 e 660 mil cruzeiros, com pequeno sinal, grande facilidade de pagamento até a entrega das chaves e grande parte financiada a longo prazo. Visitas diàriamente, inclusive hoje, à Rua Chaves Faria 390. (Esta rua começa no Largo da Cancela), e maiores detalhes com a proprietaria "MUSA" — Melhoramentos Urbanos S. A., rua da Quitanda, 80, 6.º andar, telefones 23-3665 e 23-3178. 39421 2200

SÃO CRISTOVAO — Vendemos Interessante Apartamento térreo, frente para um jardim interno com quarto e sala, banheiro, cozinha e varanda. Entrega em Outubro, Ótimo para comerciante, junto ao futuro supermercado. Preço Cr$ 220.000,00 — tem 110.000,00 financiados em 5 anos. Ver no apartamento 103 do Campo de São Cristovão 162 e tratar na "EMCOFE" à Rua Francisco Serrador, 90 — Grupo 1.202 — (Cinelândia). Mais informações depois das 18 horas pelo tel: 34-6363. 88148 3200

Rio Comprido

RIO COMPRIDO — Final de Construção — Vendemos apartamentos com sala dupla, quarto, banheiro, cozinha e área com tanque — Preço Cr$ ...... 450.000,00 — Cr$ 200.000,00 financiados em 8 anos TB 12% — Ver à Rua Maia Lacerda, 620, apto. 417 e tratar diretamente com os construtores e Incorporadores, URBANIZADORA CENTRAL LTDA. — Av. Pres. Vargas, 529 — s| 300 — Tel.: 43-3539. 10488 2001

Maracanã

MARACANA — Vendo a rua Jorge Rudge 45, casa XII em linda vila arborizada, com 2 salas, 2 quartos, banheiro completo, armarios embutidos cozinha e grande area, por Cr$ 620 mil com Cr$ 170 mil financiados e o restante a combinar. Tratar na rua São José 90, sala 2.003. Tel.: 52-3190. 14123 2300

Zona Industrial

PILARES — Av. João Ribeiro, 240 — Vende-se terreno de 10 x 45m. Facilita-se parte. Aceita-se proposta para pagamento à vista — Tratar: Rua Buenos Aires, 104 — 5º — s| 57 — Tels.: 52-8323 — 52-7183. 11729 2400

AVENIDA JOAO RIBEIRO, junto da Estação de Tomás Coelho. Vendemos terrenos industriais de 20 ou de 30 por 51m. de fundos, facilita-se. Rudolf Karter e Cia. Ltda. Avenida Rio Branco, 173, sobreloja tels. 42-4635 e 22-6545. 19858 2400

THOMAS COELHO — Avenida João Ribeiro, 642 — Vendemos terreno c boa casa, 20 x 50 m. Cr$ ...... 800.000,00 metade à vista e o restante em 2 anos. Rudolf Karter e Cia. Ltda. Avenida Rio Branco, 173, sobreloja, tels. 42-4635 e 22-6545. 19859 2400

Tijuca

TIJUCA — Vendo magnífica residencia nas proximidades da Praça Saens Pena e para entrega desocupada, com belíssima vista panorâmica, construção de 3 anos, com área construida aproximada de 400 m2., constando de 5 quartos, 2 salas magníficas, banheiros em cor, cozinha ampla e apartamento com 2 quartos para empregada e garage — Preço 2.800.000,00 com 50 por cento financiados a combinar — Maiores detalhes pelo telefone 52-9288 ou a rua México 111, sala 1905. 10621 2500

CASA em terreno de 12 ms. frente e garage nos fundos — Vende-se c| 400.000,00 de entrada e o restante em 60 meses. Rua Garibaldi 282 — Informações na Av. Gomes Freire 361 loja. 16992 2500

TIJUCA — Vendemos apto. 102 de frente com 2 quartos, 1 sala, banheiro, cozinha, área com tanque, W. C. de empregada, ocupado sem contrato. Entrada de Cr$ 144.000,00 de sinal e o restante, Cr$ 376.000,00 em 5 anos, pela tabela Price. Ver das 13 às 17 o ap. 301. Tratar na IMOBILIARIA LEMOS LTDA., à Rua Caruso 22, sala 702. Tels.: 22-2483 ou 42-9506. 10508 2500

TIJUCA — Compro casas mesmo de Vila ou alugadas. Negócio rápido e direto com proprietários. Tratar à Av. Rio Branco, 151 — sobreloja — s| 203 — Fones — 52-3926 e 22-8110 — ELIAS BICHARA — IMOVEIS. 12391 2500

TIJUCA — 2 salas, 3 quartos com apenas 10% de sinal e já na ultima laje, vendemos magníficos apartamentos à Rua Conde de Bonfim, 519 (a 100 mts. do Tijuca Tenis Clube). Incorporação e financiamento de A. S. Chueke & Gazale. Condições: 50% facilitado em 15 meses e 50% financiados em 5 anos. Vendas no local da obra, diàriamente das 8.30 às 21 horas. LAURO DAMASO — NELSON MAMALHAES IMOVEIS LTDA. 14193 2500

CASA — Vendo à rua Paula Brito com 2 salas, sala de almoço, 5 quartos, copa, cozinha, 2 banheiros. Lavanderia, pequeno jardim, água em abundância, por Cr$ 1.100.000,00 ... Tratar na rua São José, 90 sala 2003 — Tel.: 52-3190. 12322 2500

ATENÇÃO: Rara e unica oportunidade! Todos apartamentos de frente, lado da sombra edifício de fino gôsto à Rua Conde de Bonfim, Edifício Mont'Imperial composto: vestíbulo, 2 amplas salas, 3 ótimos quartos, copa e cozinha c| armários embutidos c| área e dep. empregada. Magnífico negócio! Sinal de 100.000,00 na promessa 100.000,00 nas chaves .... 200.000,00 — Prestações mensais de 10.000,00. Financiamento de 50% em 5 anos. Tratar diretamente tel. .... 26-0281 ANITA GELBERT — Atendo diàriamente das 9 às 20 horas — Notar bem: lado da sombra todos apartamentos de frente. Ultimos apartamentos disponíveis. 2869 2500

TIJUCA — MUDA — Vendo no final dos ônibus 223 — Castelo-Tijuca e 29 — Mudá-Mauá apto. vazio, de frente, 1º pavimento, elevado 2,30 acima da rua com 3 quartos amplos, sala grande com varanda, banheiro completo com box, ótima cozinha amplas e confortáveis deps. de empregada, enorme área de serviço e garagem, prédio isolado e de esquina — Preço Cr$ 830.000,00, base: metade em 4 anos — Ouvidor 183 — 3.º sala 303 — Tel. 43-5340. 11784 2500

ATENÇÃO! Rara oportunidade! Vendo apartamentos todos de frente no mais fino ponto da Tijuca defronte a Praça Satamini esquina Campos Sales, composto de vestíbulo, ampla sala, jardim de inverno, 2 ótimos quartos c| varanda, banheiro, copa cozinha, área, dependências de empregada. Sinal de .... 50.000,00 na promessa ...... 50.000,00 prestações mensais de 5.000,00. O saldo em pequenas parcelas. Preço ... 450.000,00. Tratar tel. 26-0281 — ANITA GELBERT. Atendo diàriamente das 9 às 20 horas. Otimo negócio! 27007 2500

ATENÇÃO — Tijuca — Rara oportunidade! Vendem-se ótimos apartamentos acabados de construir em edifício de fino acabamento e sólida construção tendo cada, 3 ótimos quartos, sala com sanca e florões, ótima cozinha. WC. social em côr com louça "Celite", quarto e WC. de criada, varanda de serviço com piso São Caetano, ótimo tanque revestido de azulejo e pedra mármore etc. Preços a partir de 750 mil cruzeiros, com 300 mil de entrada, facilitados, e o restante em 5, 6 ou 7 anos pela tabela price. Ver e tratar no local à rua Barão de Pirassinunga n.º 37 — Um minuto a pé da Praça Saens Pena. 23028 2500

BARRA DA TIJUCA — Jardim Oceânico — 50 mts. da praia, terreno com 15 de frente, 35 de fundos, 525 m2, rara oportunidade em local de forte valorização. Comprado à vista vende-se também à vista p| 160 mil sem contra oferta, decisão imediata. Tratar na PROSPER IMOVEIS S|A — Rua São José n.º 90, Grupo 910 — Tel. 52-7187. 26810 2500

BARRA DA TIJUCA — lotes vendem-se ou troca-se por apartamentos, preço a partir de 250.000,00, 10 x 30, tratar tel. 57-1322. 937 2500

BARRA DA TIJUCA — vende-se uma área de 30.000 m2 frente estrada com pla ta em aprovação pa. 40 lotes por 3.000.000,00 com 1.000.000,00 entrada o saldo em 3 anos ou troca-se por apartamentos tratar tel. 57-1322. 936 2500

TIJUCA — Vendo à rua Barão de Mesquita, prédio antigo em centro de ótimo terreno, plano, de 30x100 metros — Preço 3.200.000,00 — Financio 50 por cento em 2 anos — Infs. e visitas com JOHN R. AMARAL SCHAEFER, av. Nilo Peçanha 26, sala 1112 — Tel. 52-9225. 12467 2500

Vila Isabel

VILA ISABEL — Vendem-se aptos. na Rua Tôrres Homem, 519, de sala, 2 quartos, banheiro, cozinha, dependências de empregada e área c| tanque — Ver no local c| o encarregado. Preços a 550.000,00 e 750.000,00 cruzeiros, com 50 por cento financiados em 10 anos. Tratar c| ANDRADE, pelo tel.: 22-1557. 18748 2700

RUA V. SANTA ISABEL — Vendemos nesta rua uma casa antiga no n.º 16, próximo à Praça Sete em terreno, medindo 11 x 32. Serve para incorporação. Ver no local e tratar c| SÁ FREIRE — IMOVEIS. Tel.: — 42-3812. 86231 2700

Subúrbios da Central

VENDO lotes comerciais, D. Fed. bem localizados, muita condução, água, luz, tel., preço barato com financiamento. Rua 1.º de Março n.º 37, S/502. Tel. 43-3134. 28813 2800

ENCANTADO — Terreno com 600 m2. — Vendo à Rua D. Guilhermina, entre os ns. 701 e 727, medindo 16 x 34. — Preço 350 mil cruzeiros. Tratar com o sr. MARIO REI — Av. Rio Branco 135, 1.º, sala 208 — Telefone 22-5536. 12355 2800

VENDO — Situada à Rua Abolição, 215, uma casa de moradia, terreno c| 12 x 40, com 3 quartos, 2 salas, copa, cozinha, banheiro e quarto p| empregada. Tratar com o sr. THOMPSON — pelos tels.: 42-8390 ou 30-2577. 16981 2800

ENGENHO NOVO — Rua Viuva Claudio 265, vendo ótima casa de esquina, com jardim, 2 boas salas, 3 quartos, banheiro completo, cozinha, entrada para automóvel. Tôda pintada de novo, em centro de terreno. As chaves estão no n.º 275 da mesma rua. Pode ser vista diàriamente. Tratar com Sr. SILVA na IMOBILIARIA LEMOS LTDA. Av. Nilo Peçanha 26 — s| 701, Tel. 42-9506. 34397 2800

Jacarèpaguá

JACAREPAGUA' — Compra-se pequeno sítio — Oferta para 26-8578 — DONA AUREA. 28800 3001

JACAREPAGUA' — Freguesia — Vendo residência na rua Francisca Sales 197, a poucos metros de Geremário Dantas 1217, com 3 quartos, sala, varanda, etc. em bom terreno de 10 x 50, frente também para a Rua Domingos Cabral — Cr$ 270.000,00 — Necessita reparos — Entrego logo — Telefones 23-0475 e 23-2372.

VENDE-SE ótima casa em terreno de 44x110, todo arborizado, rua Florianópolis — Tratar com o proprietário sr. SMITH. Fone — 43-1770. 21142 3001

VENDE-SE casa de esquina na Est. Intendente Magalhães, 747 c. teto de lage em terreno de 10 x 50 ms., com varanda, 3 grandes quartos, copa-coz. pint. a óleo, fogão Gaz, com exaustor, quarto e dependências de empregada, área de serviço coberta com tanque revestido de azulejos, banheiro em côr e garagem. Tem condução na porta. Preço Cr$ 850.000,00 com 80% financiados em 10 ou 15 anos a juros de 12% a.a., aceitando-se ofertas. Ver no local com o vigia Carvalho. Tratar nos seguintes locais: em Jacarepaguá à Estrada 3 Rios 625, tel. Jacarepaguá 299; durante o dia na cidade pelo tel. 52-0381 com Armando das 12 horas em diante e à noite com o proprietário das 19 hs. em diante pelo telefone 27-5405.

IRAJA' — Rua Capitão Aliatar Martins. Vende-se casa c. 3 quartos, sala, cozinha, banheiro completo e 2 áreas, em terreno de 15x25, facilitando-se parte do pagamento. Grande oportunidade para contribuintes da CAPFESP. Tratar na Rua 14, bloco 76, ap. 201 do Conjunto Residencial do IAPC, de Irajá. 28707 2800

Méier

ATENÇÃO! Rara oportunidade! Vendo apartamentos p. entrega imediata à Rua Coronel Costa, 52 ao lado da Dias da Cruz, perto de tôda a condução composto de: vestíbulo, ampla sala, ótimos quartos, ótima cozinha, banheiro area, dep. empregada. — Forma de pagamento: Sinal .... 100.000,00 nas chaves 150.000,00. — O saldo financiado em 5 anos. Tratar 26-0281 - Anita Gelbert. Atendo diàriamente das 9 às 20 horas. Otimo negócio. Ver no local a qualquer hora. 2500

MEYER — R. Venceslau, apartamento, com 3 quartos, sala, varanda, banheiro com box, armários embutidos, área de serviço c| tanque e dependências de empregada. Vende-se para entrega imediata. Informações: R. México, 41, 15.º andar, s| 1504, tels.: 32-6227 e 42-6518. 28816 3100

MEIER — Vendem-se prontas para habitar, ótimas casas com 3 quartos, 2 salas, varanda, cozinha, banheiro, despensa, quarto e WC. de empregados — Rua Miguel Angelo n. 633 — (Cachambi) Cr$ 300.000,00 de entrada, Cr$ 100.000,00 na entrega das chaves e o restante financiado em 10 anos pela Tabela Price. Podem ser visitadas a qualquer hora — Tratar à Rua Visconde de Inhaúma 39 — 5.º andar — Tel. 43-0317. 10409 3100

MEIER — Cachambi — Rua Silva Mourão n. 15-A — travessa da rua Honório. Excepcional oportunidade, fina moradia. Vendemos casas novas de vila, construção moderna e sólida, acabamento esmerado, com sala, 2 quartos, banheiro completo, confortável cozinha e área interna — Preço 350 mil com 140 mil de entrada e o restante em 5 anos, com prestações de 4.600 — Tratar na PROSPER IMOVEIS S|A — Rua São José n. 90 — Grupo 910 — Tel.: 52-7187. 28809 3100

Sub. da Leopoldina

PENHA — Vende-se perto do Largo da Penha, 1 prédio com 4 apartamentos e 2 garagens, sendo os apartamentos com 2 quartos, sala, cozinha e banheiro. Os apartamentos já estão alugados. Ver à Rua Paul Muller 337, tratar pelo telefone 30-1072. 11741 3200

BONSUCESSO — Vende-se o apartamento n. 404 do edifício da Rua Aguiar Moreira n.º 649, Praça das Nações, inteiramente novo e com elevador — Entrega imediata. Preço 420 mil cruzeiros. Ver no local e tratar com os proprietários à Rua Uruguaiana n. 55, sala 924 — Tel.: 23-2927. 11788 3200

Niterói

NITEROI — ICARAI — Vendo magnífico apartamento de frente na rua Miguel de Frias 37. Apto. 208, ao lado do casino Icaraí; com sala grande, 3 quartos, copa-cozinha, jardim de inverno e dependências de criados. Satisfaz qualquer gosto exigente. Preço 1.200.000,00. Facilita-se uma parte. Ver e tratar no local com o sr. MESSIAS. 23034 3300

NITEROI — Dr. March 420 — Vendem-se apartamentos a prestações a longo prazo — Telefone 6989 — AMARAL. 18719 3300

NITEROI — Dr. March 420 — Vendem-se lojas, a prestações, servem para tudo, telefone 6989 — AMARAL. 18718 3300

NITERÓI — Ed. Royal Star, perto das Barcas, vendem-se os últimos apartamentos com saleta, ampla sala e quarto separados, cozinha, banheiro etc. Preços a partir de Cr$ 345.000,00, em 80 suaves prestações. Vendas com EVER, Av. Amaral Peixoto n.º 35 — Sala 902 — diàriamente até às 18 horas, inclusive sábado. Domingo até às 12 horas. Tel. 3185. 22010 3300

NITEROI — Praia de Itapuassu — Vendo terreno medindo 15x40 no 1.º loteamento em rua perpendicular a praia, com bela vista, para o mar e montanhas, todo plano e junto a praia distando 30 minutos das Barcas por Estrada asfaltada. Preço Cr$ 25.000,00 à vista. Tratar pelo telefone 23-3754, com Snr. Luiz. 28795 3300

Petrópolis

PETROPOLIS — Vende-se no Country Club um lote com 12.500 m2. com nascente dágua. Preço de ocasião — 200 mil Cruz. Tel.: 57-2040. 22029 3500

PETROPOLIS — Vendo prédio de 2 pavimentos, localizado na Circular da Independência n.º 188, com 2 salas, sala de almôço, bar, 4 quartos, banheiro em côr, copa, cozinha, quarto e WC de empregada, armários embutidos, ótima varanda envidraçada, grande área coberta, jardim e garagem. Para visitas, procurar no prédio n. 208, o sr. João. Preço Cr$ .... 1.300.000,00 com 600 mil financiados. Tratar com Milton Magalhães. Av. Erasmo Braga, 255 — S| 404 — Fone: 22-5126. 12306 3500

PETROPOLIS — Ex-hotel Cremerie, apto. 220, com 2 quartos, sala, cozinha, banheiro. Mobiliado. Chaves com o porteiro. Informações: R. México, 41, 15.º andar, s| 1504, tels.: — 32-6227 e 42-6518. 28820 3500

PETROPOLIS — Vende-se ótima, 2 salas, quatro quartos, grande banheiro fogão e aquecedor Ultragás, piscina para criança, mobiliada, inclusive refrigerador, radio - vitrola, telefone, garagem, jardim terreno 2.000m2. Bairro Valparaiso. Tratar c. proprietário — Travessa do Ouvidor 28, 1.º andar. 11776 3500

PETROPOLIS — Vende-se confortável apartamento no Parque Residencial Ipiranga, à Avenida Ipiranga, 954. Ver com o zelador Alberto, tel. 4872 e no Rio pelo tel. 25-4288. 28718 3500

VENDEMOS à R. Silva Jardim, a 500 mts. da estação, prox. ao Colegio Sion, obra já iniciada, ótimos aptos. de sala, jard. de inv., 2 quartos, cozinha, banh., dep. criados e garagem individual. Edif. de 12 aparts. apenas. Planta, e inf. c. ALCIDES DE MORAES E CIA. Av. R. Branco, 128, 16.º s. 1601, telefones 32-5104 e 22-0504. 12396 3500

Teresópolis

TERESOPOLIS — Fazendinha com 9 alqueires, cachoeira de 100 metros de altura, pomar, mata, pastos, estrada à porta, lindo local nascentes, verdadeiro paraíso — Preço: 430 contos com metade em 4 anos — Tratar à rua Manoel Lebrão 249, em Teresópolis. 28757 3600

NO FAMOSO PARQUE REGADAS, o local mais privilegiado de Teresópolis, vendo apto. de quarto e sala separados, banheiro completo e cozinha. Sinal de Cr$ 140.000,00 e o restante em cinco anos. O apto. poderá ser visto no próximo domingo dia 26 dêste. Informações e venda com RUY BARBOSA — Rua Evaristo da Veiga, 16 — Sala 503 — Fone 22-3602. 12449 3600

TERESOPOLIS — Apartamento novo com linda vista para as montanhas, vendo urgentíssimo motivo viagem para Europa — Cr$ 195.000,00 com 75 contos à vista, resto longo prazo — água quente e fria — Chaves a rua Manoel Lebrão 249, Teresópolis. 28756 3600

TERESOPOLIS — Bela vivenda, centro de parque, nova, acabamento de alto luxo, vendo por 1.250 contos com 50 por cento financiados. Tem: ampla sala, 3 bons quartos, 2 banheiros sociais, copa, cozinha, garage, dep. para empregados etc. — Chaves à rua Manoel Lebrão 249 em Teresópolis. 28758 3600

TERESOPOLIS — Parque do Imbui — Vendo 4 lotes juntos ou separadamente, com cêrca de 5.000 m2. com frentes para a estrada do Circuito Novo e Estrada Nova. Ruas abertas com água canalizada e luz elétrica, dentro dos próprios lotes. Piscina, play-ground, etc. de propriedade dos proprietários dos lotes; muitas residência luxuosas já construídas, dentro do loteamento. Vendo por Cr$ 100.000,00 cada um, com facilidade, sendo 50% em 5 anos sem juros. Tratar diretamente com o proprietário à Av. Rio Branco, 151 — Grupo 1612 — Tel.: 52-6213. 84884 3600

Sítios e Fazendas

SITIO — Vende-se sítio à Estrada das Candeias, Jacarepaguá todo plantado e safrejando tem casa nova e água. Vende-se com grande financiamento, tratar à rua do Catete 44 — Apto. 603. Tel. 45-5614. 22056 3800

CHACARAS E LOTES em Belfort Roxo, a Cr$ 150,00 por mês — muito comércio e condução no local — Inf. pelo tel. 43-7860 — sr. GOMES, rua da Quitanda 163 — sala 502. 21143 3800

SITIOS E GRANJAS — Vende-se distante desta Capital, 90 Kms. por ótima estrada em clima magnífico, altitude 700 mts. área a partir de 6.000 m2. com ou sem casa. Preços e maiores informações pelos telefones — 43-2793 — 38-5009. 10480 3800

SITIO EM FRIBURGO — Negócio de ocasião — Vende-se sítio belíssimo com 70 mil metros quadrados, casa antiga, riacho, pinheiros seculares e plantações diversas, a doze quilômetros de Friburgo na estrada para Teresópolis por apenas 330 mil cruzeiros — Informações no Rio pelo telefone GOVERNADOR 341 ou em Friburgo com GALINDO na rua Riachuelo 20. 10567 3800

FAZENDA COM CONSTRUÇÃO APROPRIADA PARA HOTEL DE VERANEIO OU COLÔNIA DE FÉRIAS — VENDO

Estilo normando, grandes dormitórios todos com água corrente, quartos de banho social e apartamentos com banho privativo, grandes salões com lareira, copa bar, cozinha ampla, varanda em São Caetano em tôda volta, casa para empregados, depósitos, despensa, totalmente mobiliada e bem instalada, pleno funcionamento, boa criadagem, aviário, cavalariça e estábulo, cavalos, charretes, arreios e ferramentas diversas. — As construções estão no centro de grandes bosques e jardins, água de mina vinda das matas que abastece o hotel e a piscina, riachos e pastos, boas terras de culturas. Situação privilegiada, clima adorável, altitude 700 metros, dista do Rio 2 horas, servido por estrada de ferro e rodagem. — Preço razoável — Facilito pagamento — Detalhes com Sr. SOARES — Av. Pres. Vargas, 435, 9º., sala 903-A — Tel. ... 25739 3800

Apartamento Copacabana — Pôsto 5 1/2

Por motivo de imprevisto, vende seu maravilhoso apartamento, composto de 2 enormes salões, 3 grandes dormitórios, magnífica copa-cozinha, quarto para empregada e garagem. Preço de oportunidade, Cr$ 1.600.000,00, financiado em prazo longo. Tratar: Sociedade Imobiliária "ICCA" Ltda., Av. 13 de Maio n. 23 - 4.º andar, telefones: 42-8397 — 52-2212. 13488 91

GRANDE APARTAMENTO - COPACABANA

Vende-se por motivo de viagem, um maravilhoso apartamento com muito mármore, duplex, acabamento luxuoso, composto de 3 salões, 4 dormitórios, 2 banheiros, 3 terraços, copa-cozinha, 2 quartos para empregadas, garagem. Preço de grande ocasião Cr$ 3.000.000,00, sendo grande parte financiada pela Caixa Econômica. Tratar hoje 42-1188. 13487 91

TERRENO INDUSTRIAL

Engenho Novo, vendo, com 3.000 m2, de esquina, junto ao trem e bonde. Preço Cr$ 1.000,00 por m2. Tratar com Rocha, à Rua da Quitanda n. 59 - 1.º - sala 7. Tel. 42-4480. 18172 91

AGORA SIM — TERRENOS PARA VERANEIO, MORADIA, PLANTAÇÕES ETC.

Vendem-se ótimos lotes de terrenos, sem entrada e sem juros, prestações a partir de 250 cruzeiros por mês, (junto da Est. de Brisa-Mar, Ramal de Mangaratiba, a 80 minutos de D. Pedro II, com água, luz, piscinas, cachoeiras, condução à porta, perto de boa praia. — Temos também em Niterói, a 25 minutos das barcas, mesma situação. — Tratar diàriamente com o Sr. J. SIQUEIRA, na Av. Marechal Floriano, 13 - 1.º andar (antiga Rua Larga) — Tel. 23-3840. Aceito corretores, mesmo sem prática. 86139 91

Terreno x automóvel

Proprietário de terreno Zona Sul, oferece troca por auto novo, modêlo 1956 ou 1957 — Telefone: 43-2755. 18785 91

GRUPOS DE SALAS
NO CENTRO

Vendem-se à Rua Alcindo Guanabara n.º 17/21, com pequena entrada e o restante financiados em cinco anos. Tratar à Av. Rio Branco n.º 151, 8.º andar ou pelo tel.: 42-6030 ramal 8. Semana tôda. 18496 91

Grupos de Salas
NO CENTRO

Vendem-se à Rua 1.º de Março 39, com pequena entrada e o restante financiado em cinco anos. Tratar à Av. Rio Branco, 151, 8.º andar, ou pelo tel. 42-6030, ramal 8. 18498 91

TERRENOS — PARA PEQUENAS E GRANDES INDÚSTRIAS

Vendo em Benfica, à Avenida Suburbana, 757, 20 lotes, a partir de 375 m2, com ou sem coberturas (galpões), água, luz, fôrça, com ou sem desvio da Estrada de Ferro, próximo ao Cais do Pôrto e tôdas as vias de comunicações. Forma de pagamento: 1/3 à vista e o restante em 4 anos ou noutras modalidades com grande desconto. Ver no local com o encarregado e tratar com a IMOBILIÁRIA CARRILHO — Rua Uruguaiana, 118 - 10.º - salas 1008-9 — Tels.: 43-9672 e 48-2472. 18782 91

Lotes industriais — A longo prazo
RODOVIA PRESIDENTE DUTRA - K.2 — DISTRITO FEDERAL

Lotes industriais, com área mínima de 500 m2, situados nesta Rodovia distante do Centro 25 minutos, com luz — Água e fôrça e farta condução. Entrada de 20% (facilitado) o restante em 60 prestações SEM JUROS.

Também temos lotes para moradia imediata, com pequena entrada, e o restante em 99 prestações mensais, a partir de Cr$ 1.035,00 — SEM JUROS.

EMPRESA DE EXPANSÃO IMOBILIÁRIA, LTDA. (EMEXIM)

Av. Presidente Vargas n. 446 - 16.º andar — Sala 1605 — Fone 23-0948. 81661 91

PRAIA DE ITAIPU
CR$ 8.000,00

OPORTUNIDADE ÚNICA — Magníficos lotes, planos, ou elevados, metragem mínima de 450 m2, próximos desta linda praia, onde V. S. desfrutará das delícias do mar, ar e montanha. Ao fazer êste negócio V. S. atinge dois alvos: utilização pelo aproveitamento imediato da terra e valorização certa e segura no futuro. Portanto, meu amigo, não perca mais tempo, venha conhecer êste recanto maravilhoso para seu "week-end". Aproveite sábado ou domingo fazendo uma visita ao local. — Nós o levaremos sem despesa alguma de sua parte. Chamamos a atenção de V. S. para as condições que estamos oferecendo atualmente: os mesmos lotes que vendemos por Cr$ 35.000,00 a prazo, poderão ser adquiridos por apenas Cr$ 8.000,00 à vista, com tôdas as garantias, inclusive escritura no ato da compra. Vendemos, também sítios de 3.000 a 6.000 m2, com 50% de abatimento em caso de pagamento à vista.

N. B. — Sòmente 200 lotes serão vendidos nesta base de preço. Informações, plantas e vendas:

C. OLIVEIRA CORRETAGEM - Tel. 54-1117 — J. NORBERTO CORRETAGEM, Av. Erasmo Braga, 227, 1.º, Salas 1012 - 13 - 14 Telefone: 52-1544 25741 91

COMPRA E VENDAS DE PRÉDIOS E TERRENOS

CABO FRIO — Vendo sitio com praia própria, linda vista sôbre o mar, local aconchegado e tranquilo. Recanto magnífico para os amantes da pesca e esportes náuticos. Baratissimo. Cr$ 250.000,00 com 30% em prestações de 5 contos por mês, sem juros. Tratar sábados em São Pedro D'Aldeia, 12 Kms. antes de Cabo Frio no Café-Bar São Pedro, com Sr. CARLOS, ou domingos em Cabo Frio na rua Barão do Rio Branco n.º 20. Tel.: 267. 28785 91

RECREIO DOS BANDEIRANTES

Vende-se um terreno com 637 m2 no valor de Cr$ 270 mil por Cr$ 180 mil, sendo Cr$ 60 mil de entrada e o restante em 9 anos. Tratar com o Sr. SILVEIRA pelos tels. 22-5130 e 37-4192. 971 91

TERRENOS DE PRAIA ? . . .

Só na Nova Paquetá, defronte à Ilha de Paquetá — Lotes maiores — Preços menores — Condução por mar e terra. — Tel. Residência — 30-7510 Escritório 52-2402 — Corretor autorizado EUTIQUIO. 27656 91

LOTES — GOIANIA

Vendo dois lotes grandes, juntos, nº 5 e 7 da rua 95-Setor sul, próximos da esquina da Avenida Universitária, a dois quarteirões do Palácio do Gcverno, que fica no centro da Capital, c. 526m2 cada um. Tratar c. Teixeira. 47-1898 e 42-7536.

GRANDE GALPÃO

Vende-se, situado na Zona Industrial, Av. Suburbana n. 5.867 (Meier) próximo ao centro da cidade. Construção moderna. área coberta de 1.400 m2; todo em concreto e estrutura metálica, com lojas de demonstração, com 2 entradas. Tem escritórios, vestiários, sanitários completos e muita água. Serve para indústria, comércio, representação ou depósito. Tratar com sr. Elias, de 10 às 12 horas. Fone 26-9217.

23033 91

GRANDE ESCRITÓRIO
na Avenida Graça Aranha

Traspassa-se grande escritório com 180 metros quadrados, com ótimas divisões, inteiramente pintado, tendo duas frentes. Tratar com Sr. Baumeier — Tel. 22-4766.

28706 91

BONSUCESSO

Vendo na Zona Industrial, Rua 24 de Fevereiro entre os ns. 135 e 147, área com 1.828 m2. Preço Cr$ 2.300.000,00. Tratar Sr. Ary tel. 37-2057. 23035 91

Loja Copacabana

Vende-se em final de construção, à Rua Paulo Freitas, 29, boa loja de mais de 100 mts. quadrados — Ver no local e tratar na ATLANTIDA IMÓVEIS LTDA. — Rua Senador Dantas 60 — 18.º andar — Telefone: 42-2104.

18765 91

Sala e quarto separados — Copacabana

Vende-se em edif. novo, 4 aptos. que compõem o andar. Preço 550 frente, 520 fundos. Aceita-se proposta todo andar área total 221 m2. Mais inf. 27-4003 ou à tarde 52-7614. 26655 91

TERRENOS DE PRAIA A CR$ 10.000,00

Vende-se alguns lotes planos próprios para construção de casinhas para week-end ou veraneio. Com todos os recursos, água, luz e telefone. Ótimas condições. Preço de ocasião. Tratar com D. Consuelo pelo telefone: 42-5741. 18735 91

CHACARA — NOVA IGUAÇU

Distante 9 Km. da Pres. Dutra, c/ 2 casas sólidas, 1 p/ moradia, c/ sala, 2 q., coz., banh., varanda em redor e outra p/ caseiro, água encanada, em terreno de 9.680 m2, laranjeiras, abacateiros, cajueiros, etc., todo cercado. Local alto, saudável e em franca valorização. Tratar c. sr. Oswaldo, tel. 29-3328 p/ favor. 25734 91

APARTAMENTOS
FLAMENGO
RUA ALte. TAMANDARÉ N.º 36

Apartamentos com 3 quartos, j. de inverno, 2 salas, copa-cozinha e dependências. Apartamentos com 2 quartos, sala, cozinha e dependências. Construção adiantada, financiamento. Tratar na Rua Araujo Pôrto Alegre n. 70 — 1.º andar, sala 115. Das 13 às 16 horas. 28789 91

VENDE-SE

À Av. Presidente Vargas, no lado da sombra, 3.º edifício da esquina da Av. Rio Branco, 3 grupos separados, sendo cada grupo de duas salas, duas ante-salas, lavatório e sanitário próprios. Dois grupos medem 68 m2 úteis cada um e o terceiro 52 m2 úteis. Os referidos grupos estão alugados, mas já com seus contratos terminados. Preço Cr$ 15.000,00 por m2 útil. Informações diretas com o proprietário pelos tels. 22-0005 e 22-2500. 27642 91

LOJA — CENTRO — COM SUBSOLO

Vende-se ou aluga-se ampla loja com subsolo de igual área útil, no total de 406 m2, em ponto de GRANDE DESENVOLVIMENTO COMERCIAL, EM RUA DE FÁCIL ACESSO PARA CARGA E DESCARGA. Ver e tratar no local, RUA UBALDINO DO AMARAL n. 20, entre a Av. Mem de Sá e Rua do Resende, ou p/ tels. 52-8943 e 32-6048. 11713 91

LOJAS
JARDIM LARANJEIRAS

A Cia. Têxtil Aliança Industrial vende para entrega imediata magníficas lojas com área de 80 a 105 m2. Tratar à Av. Rio Branco n.º 151, 8.º andar. Telefone 42-6030, ramal 8.

18497 91

COPACABANA — TERRENO
COMPRAMOS

Na Rua Barata Ribeiro, trecho da Rua Siqueira Campos, á Rua Bolivar. Tratar com PLANIL — Av. Erasmo Braga, n.º 277 — 9.º and. Tel.: 22-9641 — 42-0470 e 22-6670.

86145 91

PROCURA-SE TERRENO

Particular procura terreno em Ipanema ou Leblon para construir residência em rua paralela ou transversal à praia. De preferência com 14 m ou mais de frente. Cartas para a portaria dêste jornal n. 86150 ou de 19,30 às 22,00 pelo tel. 27-9273. 86150 91

T.V. RÁDIO E GELADEIRAS

GELADEIRA portatil Servel, tipo bar nova, sem uso, vendo por Cr$ ..... 17.000,00 — e 1 aspirador General Electric novo — Cr$ 9.500,00 tudo americano — Rua Haddock Lobo 140-A. 10521 60

GELADEIRA PHILCO — Vendo geladeira americana Philco, de 9 pés, último tipo de 1956, porta magica com mangueira, interior azul, inteiramente nova — 42-5805. 12409 60

GELADEIRA — Vende-se americana, como nova, ótimo funcionamento, tipo médio, por preço barato. Ver à Av. Ataulfo de Paiva n.º 814, apto. 504. 33417 60

WONDERBAR "Servel" — Geladeira com rodas e gravador de fita R. C. A. Vende-se Tel. 37-4376. 10465 60

WESTINGHOUSE — Vendo maquina de lavar Laundromat, toda automatica, balança na porta, americana — legitima, totalmente nova, 110 volts, 50 ciclos — 42-6505. 12407 60

GELADEIRA — G.E. 9 pés, moderna com carta de garantia da G.E 5 anos vendo por motivo de viagem, Rua Domicio da Gama 22 — Haddock Lobo. 10532 60

AR CONDICIONADO PHILCO. Vendo aparelho Philco de 3/4, ultimo tipo de 1956, com termostato, ou G.E. de 3/4, modelo Thinline, com exaustor e purificador — 42-5505. 12408 60

GELADEIRAS — G.E., Westinghouse, Frigidaire mod 1956 de 7 a 12 pés americanas, todos os modêlos, lenho também usadas tôdas as marcas. Vendo troco e facilito. Rua Senhor dos Passos 109 — 1.º andar — sala 4 esq. Av. Passos. 26588 60

GRAVADOR WEBCOR — Vendo gravador de alta fidelidade, último tipo de 1956, profissional, com 3 alto falantes, grava 2.40 hs. em fita, sem necessidade de inverter o carretel, 2 velocidades, velocimetro — 42-5505. 12410 60

VENDE-SE — Geladeira Norge, 9½ pés importada dos EE.UU. superluxo, mod 1956, interior em côres. Grande congelador, porta mágica, manteigueira, preço de grande ocasião. Rua Constante Ramos 68, ap. 202 Copacabana. 22002 60

GELADEIRAS — G.E. 1956 de 7 a 14 pés, novas, americanas, super luxo, interior de côr com ou sem prateleiras giratórias 1 e 2 portas, também tenho usadas, várias marcas. Vendo, troco e facilito. Rua Hadock Lôbo, 140-A. 16897 60

VENDE-SE televisão Philips, de 17 polegadas, com pouco uso e perfeito funcionamento — Tel. 28-4095. 11810 60

GELADEIRA Westinghouse americana com 3 anos de uso tem ainda 2 anos de garantia, vende, à Rua Voluntários da Pátria, 186 — Apto. 102 Botafogo. 11735 60

GELADEIRA — "Chrosley Schelvador 9½ pés, um mês de uso, vendo por ter recebido outra maior. Marquês de Abrantes, 148, apto. 101, tel.: 45-4997. 28735 60

TELEVISÃO G. E. — Portátil, novo mod. 1956, muito prático e perfeito e 1 geladeira G.E. americana de 7½ pés, cada 24.000 mil cruzeiros. Tel.: 37-4780 — Pôsto 3. 28737 60

RADIOVITROLA ZENITH totalmente importada, vendo particular a particular Cr$ 15.000,00. Av. Copacabana, 209 apto. 607. Tel. 37-6172 ou 57-1575. 18730 60

TELEVISÃO nova G. E. tela 21 pol. Rayban movel console 2 portas vendo Cr$ 45.000,00 aceito parte pagamento Radiovitrola ou televisão pequeno. Av. Copacabana, 209 apto. 607. Tel. 37-6172 ou 57-1575. 18731 60

TV-RIO: IMAGEM PERFEITA

GARANTIDA EM LOCAIS DE RECEPÇÃO FRACA DO CANAL 13
UTILIZAMOS COMO NOSSA EXCLUSIVIDADE:
— ANTENAS ESPECIAIS DE ALTO GANHO
— MÉTODO DE INSTALAÇÃO NORTE-AMERICANO
— INSTRUMENTOS DE PRECISÃO
CHAME-NOS INTEIRAMENTE SEM COMPROMISSO!

TELEQUIP

Especializada exclusivamente em instalações de antenas TV. Av. N. S. Copacabana 1.102 - Loja C Ed. Andraus — 27-1601

37572 60

Televisão -- Serviço técnico

Conseriamos para o mesmo dia em sua residência, TV, rádio — Garantia de 6 meses. — Técnicos especializados tôdas as marcas — Antenas para todos os canais — Menores preços. — Atendemos todos os bairros até 22 horas. Não cobramos visitas. — Tels. 49-7255 e 29-8129. 10491 60

PINTA-SE GELADEIRA

A PARTIR DE Cr$ 700,00

À pistola em seu domicilio tinta Duco, serviço garantido, trocam-se borrachas. Serviço perfeito também máquina de lavar roupa. Tel. 27-5438. Atende-se aos domingos. Deixar recado, sr Farias. 568 60

RADIOVITROLA NOVA
SOM DE ALTA-FIDELIDADE

Vende-se urgente por motivo de mudança, com 15 dias de uso o comprador terá em seu nome o recibo com garantia de um ano da casa revendedora, móvel estilo moderno em pau marfim, rádio com 12 válvulas 7 faixas de ondas, 2 altos-falantes pesado no total de 20 polegadas, toca-discos Long-Play sueco marca Luxor para qualquer tipo de disco, preço de ocasião de Cr$ 40.000,00 por Cr$ 15.000,00. Travessa Guimarães Natal n.º 11, apto. 101 — Tel. 57-4102 Copacabana — Praça Cardial Arco Verde — Barata Ribeiro. 86166 60

Conserto e instalação de Geladeiras, Ar Condicionados e Máquinas de Lavar Roupa

Orçamento sem compromisso, garantia real. Serviço feito na sua própria casa, no mesmo dia com nosso carro ambulante de oficina. Chamar tel.: 47-5406 (Oficina ambulante)

383 60

INSTRUMENTOS DE MÚSICA

PIANO LUX — Vende-se 3 pedais, cordas cruzadas, cepo inteiriço de metal maravilhosos sons, com meses de uso, está novo — Preço de grande oportunidade, facilito o pagamento — Rua Senhor dos Passos 109 — 1.º, sala 4 esquina av. Passos. 17283 75

VENDE-SE — Um piano "Gordon Son" estilo armário. Antigo mas perfeito. Preço Cr$ 25.000,00 — Telefonar 27-7191. 18052 75

VENDO — piano alemão para concêrto ou orquestra, grande marca J. L. Duysen, ¼ de cauda, 85 notas, 2 pedais, perfeito estado. Preço 35 mil Rua Souza Lima, 201 ap. 401. Das 12 às 14 horas, diàriamente. 11720 75

AULA DE ACORDEON — Ensina-se pelo método Mascarenhas, à rua Juquiá, nº 12, Leblon. Fone: 47-6362. 12427 75

PIANO — Otimo estado Marca Francês "Elcké" — Vende-se de particular à particular, para melhor oferta, base 12 mil Cr$. Ver diàriamente Ilha Governador, Guarabu, Rua Berna, 84. 10740 75

VENDE-SE acordeon italiano "Soptimio Soprani" 80 baixos — 5 registros — R. Laranjeiras 498 — 25-3176. 18086 75

PIANOS E ACORDEÕES — Técnico estrangeiro afina, conserta, reforma, avalia e extermina cupim em casa do freguês. Máxima garantia. Preço econômico e orçamentos grátis. Tel. 48-8698, Sr. VICTOR. 18725 75

BECHSTEIN, Pleyel, Brasil, Lux e outros conceituados fabricantes nacional e estrangeiros — O maior Stock — Vendas pelos menores preços à vista e a prestações — Largo do Machado n. 8, loja H, galeria ao lado da Caixa Econômica. 10578 75

COMPRO UM PIANO

Urgente — 48-0431 — Para estudos de menina. 28642 75

NÃO VENDA SEU PIANO

Sem me chamar, não seja ingênuo — Compare minha oferta, não se precipite, atendo rápido — 45-0929. 11734 75

REFORMAS DE PIANO

Extinção do cupim, afinação, calxas novas, encamurçamento, de máquinas, teclados novos. Dão-se referências e garantia. CARLOS AMARO & IRMÃO — Fone 48-0261. 25711 75

COMPRO 1 PIANO

Telefone: 52-2776

Para uso particular. Pagamento à vista. Urgente. Telefone: 52-2776. 22025 75

CAPAS PARA PIANO

Luxuosas capas para proteção do seu piano do salitre, da afinação, da umidade e dos insetos. Em feitio especial, côres variadas. Tel. 36-0585. 10433 75

ACORDEÕES de tôdas as marcas

à vista ou a prazo longo, e todos os instrumentos de música — Clarinetas, Trombones, Pistões, Violinos, Violões, Harmoniuns, Pianos e Músicas — Na CASA CARLOS WEHERS — Rua Carioca 47, e Avenida Rio Branco 277, Edifício São Borja. — Repr. dos afamados pianos ESSENFELDER E CARLOS WEHERS. 83575 75

PIANOS NOVOS E USADOS

Grande estoque de modelos de apartamentos, armário e de cauda. Alemães, inglêses, franceses e nacionais. — Vendas a longo prazo, sem entrada, sem fiador. Aceitamos troca. — A. HAHN, Avenida Treze de Maio n. 13, 4.º andar, sala 419 — Ed. Municipal. 24038 75

PIANOS NOVOS

A CASA GARSON apresenta ao público o mais lindo e variado estôque de modelos de cauda, armário e apartamento, pelos menores preços da praça e com a mais ampla garantia. Facilitam-se os pagamentos. Ver em exposição nas CASAS GARSON, à Rua Uruguaiana ns. 105 — 109 e Rua do Ouvidor, 137 (entre Avenida e Gonçalves Dias). 05102 75

TV — CBS — COLUMBIA 21"

Particular vende uma recentemente importada dos U.S.A. — Tratar pelo telefone 52-0093 de 10 às 12 horas e de 15 às 17 horas, com o sr. Caldas. 18716 60

CONGELADOR FREEZER

Familia americana por motivo de viagem vende 12 pés cúbicos G. E., - Em estado de novo. Rua Paissandu, 364. 12437 60

GELADEIRA G. E. - 12 Pés MOD. 1956 — 2 PORTAS

Vende-se unica no Rio, interior em 2 côres, está nova, importada dos EE. UU., prateleiras giratórias com certificado de garantia de 5 anos. Aceito usada em troca e facilito o pagamento. — Rua Senhor dos Passos, 109 — 1º. and., sala 4, esq. de Av. Passos. 26587 60

COMPRO 1 GELADEIRA 47-2361

21102 60

COMPRO 1 GELADEIRA 37-9006

21126 60

SUA TELEVISÃO ENGUIÇOU!

CHAMAR: 37-3220

É o nosso carro de serviço atenderá no mesmo dia, consertando na SUA PROPRIA CASA, com máxima urgência. Serviços garantidos, com técnicos estrangeiros. 21834 60

CONSERTOS E PINTURAS — GELADEIRAS

Oficina DOIS IRMÃOS: Consertos e reformas, tôdas as marcas. Técnico húngaro. Serviço 100% perfeito, garantia. Real. Com tinta. DUCO: U.S.A. à pistola, troca de borracha, gás geral. Orçamento sem compromisso. Rua Paissandu n. 134. Tel. 25-4508. Sr. Alexandre. 21219 60

CAIXAS PARA RADIOVITROLAS E MESAS-GABINETE PARA MÁQUINAS DE COSTURA

A partir de Cr$ 1.200,00 em pau marfim, modernas, Chipendale, Colonial, Rústica, Pé Palito, etc., etc. — MARQUES — Rua Uruguaiana n. 11 - 2.º andar, por cima da Sapataria. 28747 60

PINTURA E CONSERTO DE GELADEIRA A DOMICILIO

Pintam-se com tinta Duco, aplicam-se aparelho contra ferrugem, consertos de motores, instalações e gás. Colocam-se borracha e fazem-se estrados de madeira. Laqueiam-se e pintam-se móveis. Garantia de 3 anos. — Recados: fone 45-8499. 11421 60

SUA GELADEIRA PAROU?
CHAME 27-3473

Técnico especializado conserta sua GELADEIRA, AR CONDICIONADO ou MAQUINA DE LAVAR ROUPA, no mesmo dia em sua própria casa com a máxima urgência e garantia real. 23140 60

PINTURA DE GELADEIRA, E MÁQ. LAVAR

A PARTIR DE Cr$ 600,00

A pistola, no domicilio, tinta Duco, processo americano, no mesmo dia. Pintamos apartamentos, casas, escritórios e lojas: Pintores profissionais. Dou garantia do serviço. Orçamentos grátis — Tels. para chamados 27-8965, 47-7793 e 57-2359. Sr. Oliveira. 853 60

TELEVISÃO 21"

Se V.S. vai comprar seu TV à vista, então compre em A. Rodrigues, Rádios e tenha um desconto especial que varia de Cr$ 8.000,00 a Cr$ 10.000,00. Temos: PHILCO, STROMBERG-CARLSON, R.C.A., INVICTUS e outras marcas, todos instalados c/ 2 antenas externas e 100% garantido. Largo de São Francisco n. 26 - s/ 713 — Edifício Patriarca. 28736

Consêrto e Pintura
GELADEIRAS

Ar condicionado, máquina de lavar, e etc. Serviço garantido, atende-se em qualquer bairro, orçamento sem compromisso, Oficina Leblon — Rua José Linhares n. 85-B — Tels. 47-6130 e 47-0500. 827 60

COMPRO 1 GELADEIRA

nova ou usada, para particular, mesmo que precise pintar. Tel. 48-1901.

PINTURA DE GELADEIRA

a pistola, com tinta Duco por 700 cruzeiros em qualquer bairro — Sr. Walter — Tel. 26-7395.

RÁDIO-VITROLA R. C. A.

Modêlo 56, original americana, lindo e moderno móvel de verniz vidrado em combinação de pau marfim e jacarandá, possante rádio de 11 válvulas, ondas curtas, médias e longas, último tipo, funcionamento sem ruidos (estática). Toca-discos de qualquer tamanho, long e short playing, som de contrôle eletrônico (superior ao high-fidelity) que elimina as imperfeições e chiados dos discos velhos. Cem por cento automática, desligando totalmente quando termina o programa. Tem também o revolucionário dispositivo que evita que pessoas estranhas utilizem sua eletrola. Novidade ainda não existente no Rio em eletrola das mais modernas ou de mais alto preço, pois não há importação — Está nova, tem garantia de seis meses, vale 40 mil cruzeiros e por motivo urgente vendo por 15 mil somente à vista — Fone: 37-0089. Rua Dias da Rocha, 31, casa 4. (Esta rua começa defronte ao cinema Copacabana). 14210 60

AR CONDICIONADO PHILCO

Vende-se para janela, de 3/4 HP, 110 e 220v. Preço de ocasião — Refrig. REICHERT Import. Ltda. Rua do Acre, 90, 7º. — Tel. 23-0619. 18721 60

COMPRO 1 GELADEIRA

Familia compra 1 geladeira para uso, que esteja funcionando — Pago à vista. Tel. 56-4789 — Urgente. 60

CONSERTOS DE GELADEIRAS AR CONDICIONADO

Técnicos estrangeiros conserta qualquer tipo na sua casa ou na oficina. Reforma em geral, pintura, acessórios, borracha. Fone: 37-7156 — Of. 37-0955. 14235 60

GELADEIRA G.E.
2 portas — Super-luxo
Nova — Importada
12 pés

Vende-se urgente esta maravilhosa geladeira com 1 porta em cima para o congelador com 3 temperaturas — Manteigueira na porta, gavetas e acessórios para ovos, degêlo automático para refrigeração no motor, excelente funcionamento último tipo no valor de Cr$ 130 mil, vende-se por 75.000,00 — Tel. 22-5700. Rua Senador Dantas 19, 8º. andar, apto. 807. — Marcar hora — Cinelândia. 17271 60

CONSERTOS TV e RADIO

Em sua casa. Imagem e som perfeitos. Calibragem científica. — Sr. Graf, eng. — Tel. 35-7602 e 26-5878. 14178 60

GELADEIRAS — CONSERTOS

Técnico estrangeiro conserta qualquer geladeira na sua casa, num dia e com garantia. — Tel. 37-5344 — EUGENIO — Orçamento SEM compromisso —Atende também aos domingos. 18034 60

GRANDE OPORTUNIDADE

Por motivo de viagem, vende-se 1 geladeira GENERAL ELECTRIC, americana, de 11 pés, em perfeito estado de funcionamento e conservação — Rua Teixeira de Melo 47, apto. 402, Praça General Osório — Tel. 27-4968. 18745 60

RADIO DE BOLSO

Marca "Regency", pesando 340 grs. medindo 3 x 8 x 13 — Ultima novidade americana. Cr$ 7 mil. Sala 410, Av. Pres. Wilson 164. 18920 60

GELADEIRA G. E. Americana 9 1/2 pés, nova — Cr$ 32.000,00

Vende-se uma inteiramente nova, e com garantia, com grande acomodação interna. Urgente. Ver e tratar à Avenida N. S. de Copacabana, 985, apto. 501 — (Esquina de Xavier da Silveira). 18774 60

CONSERTOS DE GELADEIRAS

Técnico estrangeiro conserta qualquer tipo de geladeiras — Ar condicionado a domicilio, máxima garantia, acessórios, borracha. — Atende também domingo. — 37-7136. 937 60

CONSERTO DE GELADEIRA — AR CONDICIONADO

Técnicos estrangeiros com grande prática em refrigeração consertam no mesmo dia com garantia e rapidez em sua casa. Orçamento sem compromisso. Tel 27-3234, oficina 100% especializado. 24671 60

Televisão R. C. A. -- 1956

Legítima americana, 21 polegadas, modêlo console, som alta-fidelidade com tomada para toca-discos, tela aluminizada, último modêlo, ainda encaixotada, vende-se R. José Linhares, 85-B — Telefone 47-6130. 00978 60

CONSERTO VOSSO TELEVISÃO

Casa conceituada há 10 anos, instalada à Rua Uruguaiana, 11, 2.º andar, por cima da Sapataria, conserta o vosso TV, rádio ou toca-discos, dando certificado de garantia — Tel. 32-4621. 28748 60

TUBOS DE TELEVISÃO
CINESCÓPIOS

Não jogue fora seu tubo inutilizado ou defeituoso, nem desperdice dinheiro comprando outro novo. Seu tubo será restaurado pelo mesmo processo de fabricação com garantia, mesma duração e menor preço.

KRUEL, FRAGOZO & CIA. LTDA.

RUA DO SENADO N.º 202 — TEL. 32-6724

13080 60

TELEVISÃO DE 21" — A PRAZO

VENDE-SE a partir de Cr$ 32.000,00 com garantia. Marca: Admiral — Invictus, Emerson, Tele-King — Semp Stromberg — Phillips — General Electric, etc. Rua Ramalho Ortigão, 12 — Sobreloja. 86140 60

TELE-SERVICE

NOME REGIST.

A MAIOR ORGANIZAÇÃO EM CONSERTOS DE TELEVISÃO

Grande frota de camionetes para atender todos bairros até 22 horas. SERVIÇOS COM GARANTIA DE 3 MESES

ZONA SUL	ZONA NORTE	BELO HORIZONTE
Tel. 27-5388	Tel. 58-7454	Tel 4-2468
Rua Teixeira de Melo n. 25 - loja - Ipanema	Rua Barão de Mesquita n. 789 - loja - Tijuca	Rua Guaicurús n. 687 — loja

18072 60

MÓVEIS E DECORAÇÕES

PARTICULAR — Vende tapêtes persas, móveis antigos, roupas e miudezas — R. Laranjeiras 498. 18085 83

VENDE-SE um dormitório chipendale americano, constando de uma cama com 1,45 x 1,88, 1 penteadeira, 2 mesas de cabeceira com gaveta, 2 guarda-roupas, sendo um com 2,10 mts. e o outro com 1,45, 1 cadeiro e 1 cadeira estofada — Preço Cr$ 15.000,00 — por motivo de mudança — Ver a Rua do Russel 450 — apto. 302 — Telef. — 25-8234. 11909 83

BUREAU PALERMO 59 — Vende-se um, com tampa de vidro e poltrona estofada. Rua Teixeira de Melo 47, apto. 402 — Praça General Osório. Tel. 27-4968. 18744 83

Diversos

LUSTRADOR — Armações, empalhação, conserto de móveis, estofador LAMARTINE encarrega-se. Fone: 48-4352 e 38-6153. 12484 74

CONSERTO — De aquecedor, fogão a gás, válvulas de descarga, etc. chame bombeiro de responsabilidade pelos tels. 37-3229 e 46-2567. 25767 83

CASAL DE TRATAMENTO — Vende sala de jantar sob encomenda (Berjalan) — Lindo sofá chintz inglês e jareira elétrica. Rua Constante Ramos, 105 — 10º. 14276 83

VENDE-SE — Uma sala de jantar "Chipandaille", buffet, bar, mesa console e seis cadeiras — Preço: Cr$ ... 8.000,00 — Telefone 27-7191. 18051 83

VENDE-SE UM ARMARIO — de 4 portas, cama, penteadeira, camiseiro e outros móveis americanos, à rua Barão da Torre 691. Apto. 304. Tel. 27-3959. 18690 83

VENDE-SE — A particular 1 guarda-vestidos, 1 sofá e 1 cabide — Rua Barata Ribeiro, 625 — apto. 403. 14287 83

VENDE-SE um grupo estofado com tecido moderno e almofadas soltas, sendo um sofá com 2,00 mts. e 2 poltronas — Preço de ocasião, por motivo de mudança — Ver à Rua do Russel 450, apto. 302 — Tel.: 25-8234. 11808 83

POR MOTIVO de mudança, vende-se um sofá antigo de palhinha Mogno com três coroas. Ver na Rua Ferreira Rezende n. 27 — Lagoa. 25767 83

VENDO URGENTE — A preço de sacrifício — Salas jantar e visitas e outras peças avulsas. Tel..... 42-7430. 25712 83

MOVEIS — Vendo urgente por motivo de viagem uma sala de jantar colonial com 12 peças, maciça, em estado de nova. Ver à Rua Aires Saldanha 60 apt. 1003. 81844 83

GRANDE OPORTUNIDADE

Por motivo de viagem, vende-se 1 sala de jantar de 11 peças, Colonial, maciço, cadeiras e poltronas em couro cinzelado, mesa elástica, etc. — Excelente conservação — Rua Teixeira de Melo 47, apto. 402 — Praça General Osório — Tel. 27-4968. 18746 83

COMPRAM-SE DORMITÓRIOS e Salas de Jantar. Tel.28-6721.

FAMILIA AMERICANA

Por motivo de viagem vende móveis americanos, sala de jantar, dormitório, sofás de 2 e 3 lugares, poltronas, cama de casal, enceradeira, tacos de golf, máquina fotográfica Flax, móveis de copa, etc. Rua Djalma Ulrich, 271, apto. 1001 — Copacabana. 10450 83

LUSTRADOR DE MÓVEIS

Lustra, conserta, encera móveis, faz limpeza ligeira, branca, etc. lustra piano. Recado par. Soares, 43-8720. 10566 83

BAR

Em laca preta desenho chinês — Vendo Rua Bolivar, 97, apto. 42.

FAMILIA AMERICANA

Por motivo de viagem vende móveis e utensílios americanos. Camas de solteiro, cômodas, escrivaninha, penteadeira, estantes, cômodas de aço, tapetes, armários, cortinas, geladeira pequena Servel, aspirador, enceradeira, Mixer, congelador Deep Freze G. E. máquina de lavar roupa 100 por cento automática. Ferros a vapor e outros. Torradeira, roupas para homem, camas de empregada, etc., etc. Rua Paissandu 364.

"DECORADORA"

Formada em Paris, reforma seu ambiente com pouco dinheiro. Fazem-se cortinas e pintam-se a mão, modelos exclusivos. — Tel. 27-8075. R. Saint Roman 253. 0913 83

"CADEIRAS DE JACARANDÁ"

Pé de cachimbo — Vende-se à rua Barão de Mesquita, 118, fundos. 18726 83

Móveis Scandia
ATACADO
Rua Frei Caneca, 157

27361 83

LAQUEAÇÃO DE MÓVEIS

A domicílio em qualquer côr, à pistola, e a pincel e patinado. Sr. Francisco — Tel. 57-1522. Avenida Copacabana n. 583. Sala 704. 14260 83

DORMITÓRIO

Família americana, deixando o Brasil, vende lindo dormitório pau marfim, constando de guarda-roupa três metros, cama de casal, duas mesas de cabeceira, penteadeira, três espelhos, banqueta e duas cadeiras. Preço: Cr$ 28.000,00 para informações telefone 47-4258. 28803 83

DECORAÇÃO RESIDENCIAL E COMERCIAL

O arq. J. C. CASTILHOS DE F. oferece seus serviços profissionais para projetar e executar a decoração (parcial ou total) da residência ou ambiente de trabalho (escritórios, consultórios, estúdios, etc.) de acôrdo com a mais perfeita técnica. Obséquio telefonar p/ 46-5609, das 8h30 às 12h30. 18099 83

MÉDICOS E SANATÓRIOS

Dra. MARIA COLEN

Médica da Assistência Municipal

Especialista em Moléstias de Senhoras — Partos — Hemorróidas e Varizes. Distúrbios da Menstruação e da Menopausa. Corrimentos. Esterilidade. Frieza sexual. Cons.: Avenida 13 de Maio n. 13 - 16.º andar, sala 19. Diàriamente a partir das 14 horas — Fone 52-1965. 60425 80

DR. AUGUSTO SANTOS ALBUQUERQUE

DOENÇAS DO CORAÇÃO — Pressão alta — Falta de ar — Palpitações — APARELHO DIGESTIVO — Doenças do fígado — Digestões difíceis. — Prisão de ventre. — ELETROCARDIOGRAMA — RADIOSCOPIA. — Av. Rio Branco n. 185 - 12º and. — Grupo 1.224 — Das 14 às 18 horas. — Tel. 52-5442. 16517 80

VIAS URINARIAS, RINS, BEXIGA, PRÓSTATA

DR. A. ACKERMANN

DOENÇAS DAS SENHORAS

Cirurgia especializada — Uretroscopias — Endoscopias
BLENORRAGIA, TRATAMENTO RÁPIDO
DEBILIDADE SEXUAL — URUGUAIANA, 24

DR. JOSÉ DE ALBUQUERQUE

Membro efetivo da Sociedade de Sexologia de Paris

DOENÇAS SEXUAIS DO HOMEM

Rua do Rosário, 98, de 1 às 6 horas

DR. PEDRO DE ALBUQUERQUE

DOENÇAS SEXUAIS E URINARIAS

Buenos Aires, 80, 7º. De 14 às 18

LOCAÇÃO DE CASAS E APARTAMENTOS

Centro

CENTRO — Aluga-se em primeira locação à Avenida Rio Branco n.º 43 o 12.º andar, com 160 mt2., ou grupo de 2 e 3 salas. Ver no local das 14 às 17 horas, onde têm pessoa que mostra e informa. 18723 1

CENTRO — Aluga-se salas e grupos até de 6 salas, no Edifício Marques de Herval, todos de frente para a Av. Rio Branco, nos 13.º e 14.º andares — Aluguel Cr$ 6.600,00 — Exige-se fiador idoneo — Tratar nos fones 32-6537 e 52-6224 — Av. Franklin Roosevelt 115 — G. 301. 10500 1

CENTRO — Aluga-se o apto. 1002 da Av. Treze de Maio, 47, com sala e quarto conjugados, banheiro e kitchenette. Chaves c/o porteiro. Tratar na AUXILIADORA PREDIAL S/A. Trav. do Ouvidor, 32 — 2.º andar das 12 às 17 hs. tel: 32-5007. 10447 1

CENTRO - Aluga-se salão 80m2, na Av. Rio Branco, 157, serve para escritório ou industria leve, contrato 5 anos. Aluguel barato. Mais informações 1.º andar. 23010 1

"ED. MARQUÊS DE HERVAL" — Av. Rio Branco 185 — Alugam-se os aptos. 1410 e 1411, do tipo maior. Frente para Avenida, saleta, sala, banh. kitch. Cr$ 5.500,00. Tel. 37-7485. 943 1

CENTRO — Aluga-se um andar de 210m2., composto de quatro salas com comunicação interna, com três sanitários. Pode ser alugado total ou parcialmente. Av. Rio Branco, 20-4.º andar. Tratar no 13.º andar. 11807 1

RUA VISCONDE DO RIO BRANCO 33-A — Apto. 3 — Para fins comerciais, magnífico apto. ampla sala, quarto, banheiro, cozinha. Cr$ .... 5.000,00 mais impostos. Pode ser visitado — ADMINISTRADORA NACIONAL — Av. Pres. Antonio Carlos 615 — 2.º pav. — Tel. 42-1314, das 9 às 12 e das 14 às 17 horas. 11804 1

ESCRITORIO — Aluga-se o conjunto n. 515 — 5.º andar do edifício Marquês de Herval (antigo Palace Hotel) — Tratar à Rua da Assembléia 115 — 2.º andar s. 4 diariamente de 12 às 17 horas. 27667 1

Andaraí e Grajaú

ANDARAÍ — Aluga-se parte de uma casa pequena, mobiliada a casal ou senhora. Tratar pelo telefone 34-4192. 81849 3

Botafogo e Urca

BOTAFOGO — Aluga-se à Rua Paulino Fernandes 10 — o apto. n. 6. 2.º andar com 1 boa sala, 1 ótimo quarto, banheiro completo e quitinete — Ver no local chaves com porteiro — Tratar à Av. Rio Branco 115 — 14.º — S. 141 — com Da. IEDA — tel. 42-3300. 23041 4

MARECHAL CANTUARIA 52 — Alugo apto. mobiliado quarto e banheiro Cr$ 3.000 apanhar chaves c/ LOWNDES e SONS à Av. Pres. Vargas, 290 — 2.º. Luz e gás já ligados. 10413 4

RUA VOLUNTARIOS DA PATRIA, 452 — 1.º pavimento — Confortavel residencia, saleta, 2 salas, 3 quartos, banheiro, cozinha, dep. empregada, área — Cr$ 8.500,00 — Pode ser visitado — ADMINISTRADORA NACIONAL — Av. Pres. Antonio Carlos 615 — 2.º pav. — Tel. 42-1314 — das 9 às 12 e das 14 às 17 horas. 11803 4

BOTAFOGO — Aluga-se ótimo apartamento à praia de Botafogo, 360 — apto. 324, em 1a. locação composto de 2 quartos, sala, jardim de inverno cozinha, banheiro, área com tanque, dependencias para empregados com ou sem garage — Ver no local com o porteiro ORLANDO e tratar com "ACIR" ADMINISTRAÇÃO LTDA. — Av. Pres. Antonio Carlos 615 — sala 402-A — Tels. 32-9738 e 52-5320. 18761 4

BOTAFOGO — Aluga-se, na praia de Botafogo, apto. peq. mobil., com telefone, geladeira com quarto, sala sep. banh., cozinha — Tratar na AGENCIA ANGLO-AMERICANA, rua México, 148, s/804: tel.: 42-2482, entre 10 e 6 horas. 28774 4

Catete e Glória

GLORIA — Rua Benjamin Constant, n. 134, apto. 808 luxuoso e confortavel. Quarto, sala, separados, dependências completas. BANCO NOVO MUNDO. Ouvidor, 71. Tel. 52-4013. 11689 5

VAGA - GARAGE - GLORIA — À Rua Candido Mendes, 335 aluga-se vaga mensal em ampla garage, aluguel Cr$ 600 pagos adiantado, tratar com o porteiro. 22008 5

CATETE — Aluga-se otima loja com 44 m2. com sanitário rua Bento Lisboa n. 97 — Aluguel Cr$ 10.000,00 — Ver no local com o porteiro e tratar com "ACIR" ADMINISTRAÇÃO LTDA. — Av. Pres. Antonio Carlos 615 — Sala 402-A — Tels. 32-9738 e 52-5320. 18752 5

Copacabana e Leme

COPACABANA — Em conf. ap. de fam. nortista, aluga-se amplo q. de fr. mob., com refeições, para 2 pes. de tratamento — Tel.: 27-5062 19050 8

APARTAMENTO DE FRENTE — Alugo maravilhoso e amplo com 2 amplas salas, jardim de inverno, 3 grandes quartos, armários embutidos, copa, cozinha, área de serviço c/tanque, quarto e banheiro empregadas, garage. Ver à rua Xavier da Silveira, 115 apt.º 801 c/porteiro. Tel.: 37-6609 Sr. PAULO. 18895 8

COPACABANA — Aluga-se magnifico apartamento de frente do último andar, mobiliado, com todos utensílios de cozinha: living, grande jardim de inverno invidraçado, sala de jantar, 2 quartos com armários imbutidos, cozinha, área de serviço, dependências de empregada, terraço e garage. Preço 15.000,00 mensais. Ver Rua Marechal Mascarenhas de Moraes 89 — 10.º andar apart. 1001 das 2 às 6 horas. Tratar Av. Rio Branco 257 8.º sala 805. 18740 8

COPACABANA — Loja — Aluga-se esquina de Ministro Viveiros de Castro, com Belfort Roxo, 45m2, com três portas. Faz-se contrato de 4 anos. Ver no local e tratar com VICTOR à Rua da Assembléia, 67 4.º andar. Telefone 42-8070. 18712 8

COPACABANA — Aluga-se quarto para 2 ou 3 pessoas. tratar 57-2885 ou Rua Ministro Viveiros de Castro, 119 apto. 203. 11699 8

PRIMEIRA LOCAÇÃO — Aluga-se apartamento à Rua Raimundo Correia, 43, apartamento 401. Finíssimo acabamento, com três salas, dois qtos. 402 — 2 salas e 3 quartos, dois banheiros sociais, e amplas dependências, armários embutidos e uma garage — Chaves com o porteiro — Tratar 42-2640, 52-2326 (Ramal 5) e 27-9618.

ALUGA-SE — Com móveis, para pessoa de trato ou casal sem filhos, magnífico apartamento com as seguintes peças: amplo quarto-salão de 4,50x4,00, com grandes armários embutidos, jardim de inverno, cozinha com fogão de quatro bôcas e forno, etc., e banheiro completo, não havendo falta dágua. Além de móveis, tem grande tapete, cortinas, "abat-jour" de pé, almofadas de plásticos e etc. Avenida N. Senhora Copacabana n.º 75, apto. 305. Chaves com o sr. JOÃO, na portaria. 28647 8

COPACABANA — Aluga-se ótimo quarto c/ ou s/ mobília c/ ou s/ pensão — Casal ou vaga para moças de respeito — Rua Felipe de Oliveira 13 — Transversal com Prado Junior 27666 8

ALUGA-SE apartamento novo mobiliado para casal com garagem, ver a rua Figueiredo Magalhães, 118 apto. 505, chaves com o porteiro — Tratar com o sr. COSTA — Senador Dantas, 36 — Aluguel 6 contos. 18750 8

COPACABANA — Alugamos magnífico apartamento, em 1a. locação, tendo sala e quarto separados, cozinha, banheiro, área de serviço e banheiro de empregada — Preço Cr$ 5.000,00 — Rua Leopoldo Miguez 129 apto. 802 — Chaves com o porteiro. Tratar na CASA BANCARIA DE CREDITO E PARTICIPAÇÕES S.A. — Av. Rio Branco 99 — 7.º andar — Tels. 23-5329 — parte da manhã e 43-0466 a tarde. 18763 8

ALUGA-SE, com moveis para pessoa de trato ou casal sem filhos, magnífico apartamento com as seguintes peças: amplo quarto-salão de 4,50x4,00, com grandes armarios embutidos, jardim de inverno, cozinha com fogão de quatro bocas e forno etc. e banheiro completo, não havendo falta dágua. Além de moveis, tem grande tapete, cortinas, abajur de pé, almofadas de plastico etc. — Avenida N. Senhora de Copacabana n. 75 — apto. 305 — Chaves com o sr. JOÃO na portaria. 11764 8

COPACABANA — Alugamos apto. de alto luxo, sendo 1 por andar, mobil. com 3 quartos, 1 sala dupla, jardim de inv. e demais dep. — Tratar na AGENCIA ANGLO-AMERICANA — Rua México 148 — 8.º andar, sala 804 — Tel.: 42-2482 (entre 10 e 6 horas). 28772 8

COPACABANA — Alugamos apto novo com moveis mod. para 3 a 6 meses, com quarto, sala, banheiro e quitinete — Tratar na AGENCIA ANGLO-AMERICANA — Rua México 148 — 8.º andar s. 804 — tel. 42-2482 — (entre 10 e 6 horas). 11678 8

COPACABANA — Pôsto 6 — Alugamos apto. mobiliado para 6 meses, com quarto-sala conjugados, banheiro, Kitchnette. Tratar na Agência Anglo-Americana, rua México, 148, sala 804, tel.: 42-2482. 27706 8

COPACABANA — Aluga-se apto. de frente, na Rua Raimundo Correa, 28, em edifício moderno com 3 quartos, duas salas, banheiro, cozinha, quarto e banheiro de empregada e garagem — Aluguel mensal Cr$ 10.000,00 — Aceitam-se ofertas — Tratar na Organização Técnica Imobiliaria Norma Ltda. na Rua do Carmo 71, 8.º andar salas 801 e 802. Diretor ANTONIO JOSÉ CEPEDA. Corretores e Administradores de Bens. 12383 8

AV. ATLANTICA — Alugamos apto. de alto luxo, mobiliado ou não com 4 quartos, 2 banheiros, 3 salas, terraço, copa, cozinha, demais dep. — Tem telef. e gelad. Tratar na AGENCIA ANGLO-AMERICANA — Rua México 148 — s. 804 — Tel: 42-2482. 28782 8

LIDO — Aluga-se grande quarto com meia pensão em apto. alemão p. 1-2, Senhor C. colchão de mola. — Tel: 37-11-76. 10453 8

COPACABANA — Aluga-se à Av. Copacabana 112, o aparto. 1007 c/ 1 ampla sala, 1 ótimo quarto, banheiro completo, kitch e jardim de inverno. Ver no local c/o porteiro sr. Oscar. Tratar à Av. Rio Branco, 114, 14º s/ 141 c/ Dona. Ieda. — Tel: 42-3300. 10462 8

COPACABANA — Aluga-se à Av. Atlântica, 3700, o aparto. 204, c/ 1 entrada, 2 boas Salas, 3 ótimos quartos c/armário embutido, banno, completo, cozinha americana quarto e W. C. de empregada e área c/ tanque, c/direito à garage. Ver no local. Chaves c/o porteiro. Tratar à Av. Rio Branco, 114, 14.º s/141 c/ Da. Ieda. Tel. 42-3300. 12299 8

ALUGAM-SE vagas de garagem na rua Esteves Júnior, n.º 62. Praça São Salvador. Aluguel Cr$ 500,00. Tratar com o sr. Antônio. 80798 8

PROCURA-SE um apartamento, para alugar, em Copacabana, c. 2 salas, 3 quartos, 2 banheiros, cozinha e dependencias de empregada. Preferindo-se com garagem. Indispensável que seja no último andar. Telefonar para Dona Odila n.º 37-7627, qualquer hora, salvo das 13 às 16. 75874 8

COPACABANA — POSTO 5 — Alugo novo de 1a. locação, sala, quarto separado, banheiro, cozinha, área com tanque, quarto e W.C. de empregada à Rua Xavier da Silveira n. 65, o apto. 602 — Ver com o porteiro a mando de RODOLPHO DE PAOLI e tratar com o sr. ARAGÃO — Av. Rio Branco 151 — 16.º andar grupo 1612.

AV. COPACABANA 371 — Alugo o apartamento n. 1212 com sala, quarto, banheiro, cozinha e área com tanque — Ver no local com o porteiro e tratar à Av. Rio Branco 151 — 16.º andar grupo 1612, com JOSÉ ARAGÃO. 84890 8

POSTO 2 — LIDO — Apartamento frente, sala e 2 quartos amplos, 2 varandas, cozinha grande e outras dependencias amplas. Ver à rua Ronald de Carvalho, 147 apto. 301. Chaves e informações com o porteiro. 25721 8

COPACABANA — Aluga-se ótimo apartamento à rua Ronald de Carvalho, 147 — apto. 403 composto de 2 quartos, sala, cozinha e banheiro completo, e dependências de empregada. Ver no local e tratar na IMOVIL LTDA. à Av. Presidente Vargas, 417-A 11.º andar — grupo 1101, telefone 43-8092 aluguel 7.000,00. 18778 8

PESSOA fino trato, alta responsabilidade cede cômodos a apartamento bastante sossegado a cavalheiro, mesmas condições que queira sociedades — Cartas a portaria deste jornal n. 947. 947 8

POSTO 6 — Aluga-se o apto. 404 da rua Julio de Castilhos, 102 c/ varanda, sala, 3 quartos e demais dependencias — Cr$ 8.500,00 — Chaves com o porteiro — Tratar tel. 27-1472 952 8

ALUGA-SE apartamento por 3.800, com vista para o mar, saleta, sala, quarto, cozinha, banheiro a quem ficar com os moveis, geladeira, enceradeira, etc. — Base 65.000,00 — Av. N. S. Copacabana 1150 — apto. 813 — Tel. 27-3121. 954 8

ALUGA-SE em casa de família, 3 bons quartos e um modesto com refeições — 57-9008. 988 8

AV. ATLANTICA — Alugamos apto. no andar alto mobiliado c. telefone, geladeira, para 6 meses a 1 ano, com 2 quartos, 2 salões, jardim inv. e demais dep. Tratar na AGENCIA ANGLO-AMERICANA — Rua México 148 — S. 804 — Tel. 42-2482 entre 10 e 6 horas. 27710 8

ALUGA-SE ótimo apto. 110 à Rua Constante Ramos 131 — com quarto-sala conjugados, varanda ampla, cozinha com fogão 3 bocas, banheiro — Ver no local com o sr. Arlindo e tratar à Rua Marquês de Abrantes, 37 — Sala 102 — Tel. 45-7588 — REGIA IMOBILIARIA LTDA. 27689 8

QUARTO AMPLO e arejado, para uma ou duas moças, com otimas refeições, tem telefone — Ver e tratar na Av. N. S. de Copacabana 986 — apto. 501 — esquina de Xavier da Silveira. 18773 8

COPACABANA — Aluga-se apartamento composto de quarto e sala conjugados, muito amplos, cozinha, banheiro completo, quarto de empregada de frente, bela vista. Rua Santa Clara esquina de Toneleros. Edifício Manchester, apto. 401. Chaves no local com o encarregado. Aluguel 4.500. Exige-se fiador. 18706 8

PROCURA-SE ALUGAR, a partir de outubro ou novembro, para senhor só, apartamento com 2 salas, 2 quartos e garage, peças amplas, em Copacabana, pôsto 5 ou 6, Ipanema ou, eventualmente, Leblon. Conviria prédio em fins de construção ou apartamento antes da aplicação da nova pintura, a fim de se poder abrir porta entre sala e quarto, utilizando assim, uma sala e 3 quartos. Resposta para Rua Santa Clara, 327, apto. 3 - ou telefone 37-4034. 25732 8

POSTO 4 — Quarto grande, bem mobiliado, vista ao mar e montanhas, água abundante, aluga-se. Ladeira Tabajaras, 196, apto. 804. Tel. 57-3723. 28788 8

ALUGA-SE na rua Barata Ribeiro n.º 673 — Apartamento 301, com telefone — hall — living, escritorio, jardim de inverno, sala de jantar, 3 quartos 2 banheiros sociais em cor, copa, cozinha, 2 quartos para empregadas c/ banheiro completo em cor, garage, 14 grandes armarios embutidos revestidos em cedro com 11 armarios depósitos, sobrepostos, 2 vitrines no living revestidas com espelho, prateleiras e porta de cristal, consolo de ferro batido com marmore e grande espelho na sala de jantar. Aluguel mensal de Cr$ 20.000,00 — (vinte mil cruzeiros) — Tratar pelo telefone n. 52-6808. 10989 8

ALUGA-SE apartamento de sala, banheiro e quitinete — à Av. N. S. Copacabana 1033, apto. 308, — Aluguel Cr$ 3.200,00 ou vende-se por Cr$ 280.000,00 — Chaves com o porteiro e tratar na IMOBILIARIA CAPITAL LTDA. — Av. Almirante Barroso 6 — S. 1807. 84577 8

Flamengo

FLAMENGO — Aluga-se ótimo apto., completamente mobiliado, tendo sala, três quartos, dependências de empregadas, grande área de serviço, geladeira, telefone, etc. Urgência, motivo viagem. Preço base: 9.500,00. Tels.: 45-9468, ou 52-5749. 12453 10

AVENIDA RUY BARBOZA — Aluga-se grande apartamento luxuosamente mobiliado c. linda vista, muita água e garagem. Hall, 3 quartos, 3 salas, 2 banheiros sociais, 2 quartos de empregadas, etc. Cr$..... 28.000,00 com fiador idôneo 25-4007. 28713 10

FLAMENGO — Rua Silveira Martins 30 — apto. 503 — De frente — Aluga-se, com 2 quartos, ampla sala, copa, cozinha, banheiro sociais e banheiro e W.C. de empregada — Aluguel Cr$ 6.500,00 — Chaves com o PORTEIRO. 23026 10

ALUGA-SE mobiliado e com telefone o apto. 808 da Rua Buarque de Macedo, 38 — com sala, 2 quartos, banheiro e pequena cozinha - Aluguel Cr$ 5.000,00 — Chaves com o porteiro. Tratar na CASA BANCARIA MORAES MASSET - Av. Erasmo Braga, 277 s/101. Tel. 22-7079. 21112 10

FLAMENGO — Aluga-se apartamento 1.004 da rua Paissandu, n.º 59, com sala, quarto, banheiro, e kitchinete. Cr$ 3.500,00. Chaves na portaria outras informações na ICISA. Avda. Venezuela, 27, sala 812. Telefone 43-6463.

ALUGA-SE o apartamento da rua Senador Vergueiro n. 37 apartamento 506, esquina da rua Paissandu, de frente, quarto e sala conjugados e demais dependencias — Ver com o porteiro sr. MANOEL — e tratar à Avenida Rio Branco n. 57 — 2.º andar — sala 202-203. 25765 10

PRAIA DO FLAMENGO — Alugamos apto. de alto luxo, sendo 1 por and., c/4 quartos, c/armários, 2 salões amplos, 2 banh., copa, cozinha, e demais dep. garage. Tratar na AGENCIA ANGLO-AMERICANA. Rua México 148 s 804. Tel.: 42-2482. 28785 10

Ipanema

IPANEMA — Alugamos um apartamento com grande sala, 3 bons quartos, banheiro com box, cozinha, área com tanque, quarto e banheiro de empregada — Água em abundancia — Rua Alberto de Campos 67 — apto. 103 — Chaves com o zelador — Tratar no BANCO IRMÃOS GUIMARÃES — à Av. N. S. Copacabana 1362 25762 12

IPANEMA — Aluga-se amplo e confortavel apto. no andar terreo, bem mobiliado, por motivo de viagem — Telefone em transferencia Cr$ ..... 8.500,00 — Rua Nascimento Silva 100 — apto. 101. 11799 12

IPANEMA — Aluga-se o apartamento n. 203 da Rua Gorceix n. 14, composto de quarto, sala (separados), banheiro e kitch. Aluguel de Cr$.... 3.700,00 mensais. Ver e tratar telefonando antes para 27-9253. 18734 12

IPANEMA — Casa para alugar com 3 quartos, 2 salões e demais dep. Cr$ 12.000,00. Tratar na AGENCIA ANGLO-AMERICANA, Rua México, 148 8.º sala 804, tel. 42-2482. 28773 12

IPANEMA — Alugamos apto. de alto luxo, de frente para a praia, 4 quartos, 2 salas e demais deps., 2 banheiros. — Tratar na AGENCIA ANGLO-AMERICA, rua México. 148, 8.º and., s/804; tel. 42-2483 (entre 10 e 6 horas). 28776 12

Jardim Botânico

JARDIM BOTANICO — Aluga-se à rua Diógenes Sampaio, próximo à Lagoa, apt.º de 2 salas, 3 qtos. todo de frente, copa-cozinha, banheiro completo, dependências, mobiliado, geladeira de 9 pés, vaga garagem. Aluguel Cr$ 15.000,00. Contrato mínimo 1 (um) ano. Tratar Fone 46-0764 das 9 às 12 hs. 12308 14

Laranjeiras

LARANJEIRAS — Aluga-se magnífico apartamento, pintura a óleo, com hall, grande sala, 3 quartos, banheiro em cor, com box, armários embutidos todas as peças de frente, indevassavel, dependencias de empregado e garagem — Rua Gel. Cristovão Barcelos 280 — apto. 901, na esquina Gen. Glicerio. — Não falta água — Para visitas marcar hora tel 45-1178 — Aluguel 10.000,00. 28690 16

LARANJEIRAS — Aluga-se casa moderna, 2 pavs. 2 salas, 3 qtos. jardim, entrada para auto. Informações 45-0206 (depois das 15 horas). 28624 16

RESIDENCIA — Passa-se magnífica casa no melhor ponto de Laranjeiras com 4 quartos, 2 salas, grande copa e cozinha conjugadas, garagem e pequeno quintal — Aluguel Cr$ ..... 12.000,00 — sendo indispensavel fiador idôneo — O novo inquilino deverá ficar com algumas benfeitorias indispensáveis à casa, feitas pelo seu antecessor, no valor aproximado de Cr$ 20.000,00 — Ver e tratar diariamente, entre 13 e 14 horas, à travessa Euricles de Matos 40 — primeira transversal à Rua das Laranjeiras.

LARANJEIRAS — Aluga-se fino apto. em prédio de pilotis, primeira locação, de dois quartos com armários embutidos, duas salas com sancas e florões, pintado a óleo, com espacosa cozinha com armários embutidos e demais dependências. Ver à rua Pinheiro Machado, 139 — apto. 702 e tratar na ATLANTIDA IMÓVEIS LTDA. Rua Senador Dantas, 80-18.º and. Tel.: 42-2104. 18767 16

Leblon

LEBLON — Alugamos apto. de alto luxo, sendo duplex, com linda vista, tudo ar condicionado, com 3 ou 4 quartos, com armários embut., grandes salões para recepções cozinha americana, 2 quartos p. empreg. — Constrato p. 6 meses. — Tratar na AGENCIA ANGLO-AMERICANA — Rua México 148 — 8.º andar S. 804 — Tel. 42-2462 (entre 10 e 6 horas). 11587 17

LEBLON — Alugamos apto. vazio, perto da praia, com 3 quartos, com armários embt., 2 salas, dep. Tratar na AGÊNCIA ANGLO-AMERICANA Rua México, 148 8.º, sala 804, telef. 42-2482. 28775 17

ALUGA-SE belo e confortável apartamento com 3 salas, 4 quartos, sala almôço, cozinha, dependências de criados e garagem, à rua Aristides Espinola, 111, ap. 301, próximo a Ataulfo de Paiva. Chaves com o zelador Sr. Julio no local ou prédio defronte. Preço Cr$ 11.000. Telefone 57-4766. 18697 17

RUA GAL. VENANCIO FLORES 520 — apto. 402 — Confortável, saleta, grande living, 3 amplos dormitórios, banheiro complêto, c/ box, cozinha com box p/ geladeira, dep. empregada, garage — Água em abundancia — Cr$ 9.000,00 — Chaves com porteiro — ADMINISTRADORA NACIONAL — Av. Pres. Antonio Carlos 615 — 2.º pav. — Tel. 42-1314 — das 9 às 12 e das 14 às 17 horas. 11805 17

Praça da Bandeira

ALUGO ótimo e confortavel apto. ocupando o 3.º e último pavimento da Rua São Valentim, 33 apto 301, com amplas acomodações para grande família. Praça da Bandeira. 15966 19

Saúde

EMPREGADA — Preciso para todo o serviço. Rua Toneleros, 72 apto. 402 - Pôsto 2. 12445 21

Santa Tereza

APARTAMENTOS e quartos. Procure ver no Hotel Bela Vista, a 10 minutos do Largo da Carioca, p/casal ou 2 pessoas. Diárias completas ao alcance — Rigorosamente familiar e residencial, na Rua Mauá, 3, Santa Tereza. Tel.: 42-6346 — Bonde Paula Matos na porta. 10408 23

Tijuca

TIJUCA — Aluga-se o apartamento de frente da rua Engenheiro Ernani Cotrim n.º 155, apartamento n.º 201 com saleta de entrada, sala, 3 quart. cozinha, banheiro completo; depend. de empregados; com direito a uma vaga na garage pelo aluguel mensal Cr$ 7.500,00 e mais 100,00 taxas podendo ser visto no local com o porteiro do Edifício. Para tratar pelo telefone 32-3149 com o sr. ALVARO ou D. CLELIA. 12478 27

RUA VALPARAISO, 19 apto 204 — Aluga-se mobiliado a partir de 1.º/9, ampla sala, 3 quartos, etc. — Cr$ .. 9.000,00 — Pode ser visitado. ADMINISTRADORA NACIONAL — Av. Pres. Antonio Carlos 615 — 2.º pavimento, Tel. 42-1314 — das 9 às 12 e das 14 às 17 horas. 11802 27

Subúrbios da Central

ROCHA — Rua São João n.º 22. Aluga-se casa com varanda, entrada para carro, 2 sls., 4 qts. sendo 2 fora, cozinha, banheiro completo, dependências de empregada. Inf. de 2a. a 6a., à rua do Carmo, 49 sala 21. Tel. 42-1588, das 15 às 17 horas. 12477 29

ALUGA-SE uma casa. Com 2 quartos e uma sala e mais dependências. Rua Alvaro de Azavedo, 176 casa 1 — Jacarezinho. 12451 29

AV. SUBURBANA — Encantado — Piedade — Aluga-se residência com quintal, entrada para automóvel, tomada nas dependências e nos banheiros, varanda, depósito, salão, 2 grandes quartos. A rua é servida de gás luz e água em abundância — Rua Ernesto Nunes, 42, que liga as ruas Guilhermina, Angelina e Engenheiro Nazaré, que é calçada e próximo ao Largo da Abolição — Aluguel mensal Cr$ 3.600,00 — Informações na OTINL — Rua do Carmo, 71, sala 801 e 802. 12475 29

Niterói

NITEROI — Barreto — Alugam-se apartamentos grandes a 3.500,00 e caixa água — Tel. 6989 — AMARAL. 11797 33

Ilhas

ILHA DO GOVERNADOR — Aluga-se boa casa na rua Abelia com 2 quartos, sala, cozinha, banheiro completo, 2 quartos para empregados, gás Esso, luz, água própria. Aluguel Cr$ 5.500,00. Tratar com os procuradores ORGANIZAÇÃO TECNICA IMOBILIARIA NORMA LTDA. Rua do Carmo, 71 s/ 801-802. 12470 34

Petrópolis

PETROPOLIS — Aluga-se ótima residencia, completamente mobiliada, com refrigerador, rádio e telefone, constando de duas salas, 5 quartos, 3 banheiros em cor, copa, cozinha, dependencias de empregada, garage e jardim; na Rua Coronel Veiga — Informações no Rio, pelos Telefones 27-6531 e 37-7916 e, em Petropolis, pelos telefones 3151 e 2224. 949 35

PETROPOLIS — Procura-se para casal de tratamento com filho, alugar apartamento ou casa no centro com 2 quartos, sala, banheiro, cozinha, dependencias de empregada, contrato 1½ anos — Respostas Avenida Rio Branco 277 — Sala 1503 — Telefones 22-8544 — 22-2609. 11806 35

PRECISA-SE URGFNTE

Apartamentos ou residências para alugar sem móveis para diplomatas, com 3 ou 4 quartos no Ipanema, Leblon, Jardim Botânico. — Tratar na Agência Anglo-Americana, rua México, 148, sala 804. — Tel. 42-2481 entre 10 e 6 horas. 27711 38

CASAL DE FORA, deseja alugar, por 3 a 4 mêses, apartamento mobiliado, de frente, com telefone e geladeira, de preferência próximo à praia. F. 25-7360 ap. 25 FLORIDA HOTEL. Dr. DICESAR. 28771 38

URGENTE — PROCURO

Senhor de responsabilidade, procura como único inquilino, dependências em apartamento ou residência familiar, preferência zona sul. Possui telefone, geladeira, televisão, etc. — Cartas com detalhes para esta redação sob nº. 18733.

LOJA
COPACABANA

Passa-se contrato de 5 anos de grande loja, com subsolo, à Av. Prado Junior. Tratar com IVAN pelo tel. 43-6057.

Residência — Tijuca — Cede-se o contrato. Com 3 pavimentos — Água com fartura — Ótimas dependências — para família ou Colégio. Rua Conde de Bonfim, 974 — Tratar: Telefones: 42-4757 — 52-7990 — Moraes. 86986 38

ANDAR NO CENTRO

Aluga-se à Av. Rio Branco n. 43 - 4.º andar, composto de cinco grandes salas e dois banheiros. Ver no local com o porteiro e tratar na Imóvil Ltda., à Av. Presidente Vargas n. 417-A - 11.º andar - grupo 1.101. Telefone 43-8092.

GRUPOS DE SALAS — CENTRO

Alugam-se, bem localizadas, próximo ao centro bancário. Ver e tratar à Rua Teófilo Otoni n. 13 - sala 1.204. Demais informações pelos telefones 43-5341 ou 43-9469. 28807 38

GALPÃO OU DEPÓSITO

Industria Paulista de Produtos Alimentícios, deseja alugar galpão ou depósito, com área aproximadamente de 500 m2 — sendo parte coberta e parte descoberta — Tratar com Sr. Santanna, Rua Manoel de Carvalho, 16 sala 61 — Fone 22-6227. 27651 38

ANDAR NO CENTRO
Área total 462 m2

Aluga-se 7.º andar em prédio novo localisado na Zona Bancária — Informações à Praça Pio X, n.º 15 — 10.º andar — Sala 1.001. 10593 38

GALPÃO
AV. DAS BANDEIRAS

Alugo galpão à Rua Alvaro de Macêdo n. 436 a 30,00 ms. da Av. das Bandeiras, com 308,00 m2 de área coberta e 1.032,00 m2 de área descoberta, todo em concreto armado e cercado o terreno por muro de 4,00 ms de altura possuindo já para funcionamento, água, luz e fôrça, instalações para escritório com banheiro no 1.º andar e instalações para empregados no térreo, construção recém-terminada. Tratar com os proprietários Celestino ou Oswaldo Moraes, à Av. Pres. Vargas n. 529, 19.º and. - s/ 1902 — Tel. 23-3161. 27518 38

Família de tratamento, sem filhos, procura, para alugar, casa de fino acabamento na Zona Sul, Laranjeiras ou Santa Tereza — Sr. Orlando — Telefone: 26-9888. 12380 38

E M P R E G O S   D I V E R S O S

SRTA. ESPANHOLA recem chegada oferece-se como dama de companhia sabendo costurar e bordar. Cartas por favor a portaria deste jornal n. 25.736. 25736 50

ESTENO DATILÓGRAFO — Precisa-se de um com bastante prática. Tratar Av. Graça Aranha, 226 — 11º andar S/1.113. 86432 50

CHEFE DE ESCRITORIO — Oferecemos colocação a um contador registrado com perfeito conhecimento de inglês — Cartas redação deste jornal n. 27680. 86441 50

DESENHISTA — Refinaria Petróleo de Manguinhos S.A. — precisa de Máquinas — Procurar Dr. EPAMINONDAS — Av. Brasil 3285 — Para submeter-se a um teste. 86440 50

CORRESPONDENTE - DACTILOGRAFO — Em inglês, com redação própria e grande prática, procura colocação. Base Cr$ 12.000,00. Oferta para 18.692 na portaria dêste jornal. 18692 50

Empregos domésticos

PRECISA-SE uma empregada para familia de 2 pessoas, de 8 até 20 horas. Preferência portuguêsa ou alemã — Bom tratamento e bom ordenado — Rua Paula Freitas 54 — Apto. 102 — Copacabana — Pôsto 3. 14281 51

CASAL AMERICANO em Copacabana precisa de uma boa empregada para cozinhar e copeirar. Exigem-se referências e paga-se bem. Tratar à rua Sá Ferreira, 115 — Apto. 803. Tel.: 27-2805. 11773 51

PRECISA-SE empregada para cozinhar, copeirar e arrumar. Exige-se referencias. Paga-se bem. Tratar na Rua J. J. Seabra, 15, ap. 202, Jardim Botânico. Tel. 46-5580. 18682 51

SENHORA procura competente e de boa presença, empregada clara, para todo o serviço, que saiba cozinhar o trivial fino, que tenha boas referências no lugar e que durma no emprêgo. Paga-se para começar 1.800,00 Cr$ — Não faz questão de nacionalidade. Av. Atlântica 1810 — Apto. 602 — Pôsto 3 das 10 às 13 horas. Não atende pelo telefone. 19080 51

Cozinheiras

OFERECE cozinheira, arrumadeiras lavadeiras, babás e governantes com referências. Procurar de segunda a sábado. Telefonar 42-6967. 12482 52

COZINHEIRA — Precisa-se de uma cozinheira a Rua Senador Vergueiro 114 — Apto. 1104 — exige-se referências paga-se bem. 10530 52

COZINHEIRA — Precisa-se, tratar à Rua Barão de Jaguaribe, 190 Ipanema - Paga-se bem - P. dem-se referências. 10415 52

COZINHEIRA — Procura-se uma de trivial fino e variado para pequena familia de tratamento. — Dorme no emprêgo. Não lava ordenado 2.500. Apresentar-se com carteira e referências, 262 Av. Copacabana apto. 7. Tel. 37-6290. 11788 52

COZINHEIRA — Para casal e filho — Bom ordenado — Rua Xavier da Silveira n. 50 — apto. 502. 10490 52

PROCURA-SE COZINHEIRA — trivial fino, para uma pessoa de tratamento — Exigem-se referencias e carteira — Rua da Gloria 80 — apto. 602 — Fone 42-4632. 18755 52

Arrumadeiras e Copeiros

OFERECE-SE moça portuguêsa com prática de copeira, arrumadeira — Rua Ministro Viveiros de Castro n. 75 — apto. 1102. 944 53

Amas e Governantas

BABA — Precisa-se uma para cuidar de uma menina de 3 anos. Paga-se bem Praia do Flamengo, 268 - apto. 302. 11766 54

ENGENHEIRO AGRONOMO

Com prática, oferece seus serviços para trabalhar em qualquer Estado do país. Cartas para a portaria dêste jornal n. 16.980.

COSINHEIRA

Precisa-se cosinheira com prática e referência que possa também trabalhar em Petrópolis — Paga-se bem — Tratar na Avenida Rainha Elisabeth 316, apto. 501 — Pôsto 6 — Copacabana. 987 55

Lanterneiro -- Mecânicos — Pintores

Nova oficina para automóveis admite. Ótimos salários. Rua Marquês de Olinda, 45 — Botafogo.

GANHE DINHEIRO REVENDEDOR

Compre blusas para revender diretamente da fábrica. Grande lucro com blusas super-chic. Rua da Quitanda, 3, 7º. andar, esquina de São José. 84051 55

AUXILIAR DE ESCRITÓRIO

Precisa-se de um que saiba escrever bem a máquina, que conheça perfeitamente o serviço de escritório. É indispensável fontes de informações trazer carteira de saúde e profissional. Tratar com Sr. Santanna — Rua Manoel de Carvalho, 16 s/ 61 na parte da manhã. 27650 55

ESTENO DATILÓGRAFO

Precisa-se de um com bastante prática. Tratar Av. Graça Aranha n. 226 - 11.º andar — sala 1.113. 12309 55

ASSISTENTE DE PRODUÇÃO

Indústria Britânica desta Capital procura Assistente de Produção até 30 anos de idade com sólidas bases de ensino técnico, planejamento, administração e contrôle de produção, e preferivelmente dois anos de experiência em Fábrica.

Os candidatos serão entrevistados a partir de segunda-feira, dia 27, à Rua Maxwell, 460, das 9 às 12 horas e das 14 às 16 horas, na Seção do Pessoal. 28794 55

INTERNATIONAL AIRLINE

Requires cultured person with experience in preparation of folders, time tables, circular letters, window displays and other forms of propaganda — Write to n.º 18732 this paper, Giving age nationality and past experience. A recent photograph 3 x 4 should be attached. 18732 55

CHEFE DE ESCRITÓRIO

Oferecemos colocação a um contador registrado com perfeito conhecimento de inglês. Cartas à portaria dêste jornal, sob o n.º 27680. 27680 55

AUXILIAR DE PRODUÇÃO

Precisa-se de rapaz ativo, com instrução secundária, que saiba ler desenho mecânico, para exercer a função de Auxiliar de Produção em grande indústria de carroçarias. Apresentar-se à Av. das Bandeiras n. 846 — P. de Lucas. 10484 55

MOÇAS

PRECISAMOS:
1) Recepcionistas
2) Auxiliar de escritório
3) Vendedora.
Av. Rio Branco, 173 - 4.º andar — D. HELGA.

DESENHISTAS

A Refinaria de Petróleos de Manguinhos S/A., procura desenhistas de máquinas, com experiência e que possam apresentar referências — Os interessados devem procurar o Dr. Epaminondas, à Av. Brasil n.º 3.285, para submeter-se a um teste. 12441 55

MECÂNICO

A Adressograph-Multigraph do Brasil S. A. dispõe de vagas para mecânicos em sua oficina mecânica. Trabalho agradável e lugar de futuro para pessoas realmente capacitadas. Os candidatos devem ter instrução secundária e possuir conhecimentos ou prática de mecânica. Dá-se preferência aos candidatos de 20 a 28 anos de idade. Tratar pessoalmente com o sr. Alfredo, à Rua Pedro Alves, 263. 11742 55

COMPRADOR

Oferece-se para seção de compras com grandes conhecimentos técnicos. Já foi assistente de engenheiro apto a organizar contrôle de produção, stock, almoxarifado. Desenhista técnico. Fala alemão e entende inglês, casado, brasileiro, curso científico e oficial da reserva. Recados para Gustavo, tel. 27-4921 ou n. 11768 na portaria dêste jornal. 11768 55

Empregado datilógrafo

Precisa-se dactilógrafo para trabalhos de escritório, com bons conhecimentos de português. Horário integral — Escrever do próprio punho à portaria dêste jornal sob o n.º 27648, dando referências e pretensões. 27648 55

ENCARREGADO
Seção de Cobranças

Precisa-se com bastante prática para ocupar lugar de futuro em importante firma. Cartas do próprio punho detalhando experiência, ocupações anteriores e pretensões, para Caixa Postal 793. 12452 55

ENGENHEIRO

Importante indústria desta Capital necessita de ENGENHEIRO especializado em refrigeração para ocupar cargo de chefia. Propostas com nome, endereço e referências, dirigidas a êste jornal para ENGENHEIRO DE REFRIGERAÇÃO — Caixa n. 10446. Guarda-se absoluto sigilo. 10446 55

H I P O T E C A S

Cr$ 40.000,00

Preciso dessa importância por 90 dias, dou como garantia em nome do interessado dois terrenos de minha propriedade, no centro da cidade de Magé que custaram a dois anos Cr$ 80 mil cada um — Tel. para 22-5841 — Sr. DIAS. 22028 92

A JUROS — Sob hipoteca de prédios podendo liquidar antes do vencimento, adianto dinheiro para regulamentação e documentos. Também compro e vendo prédios, apartamentos e terrenos — Tratar com S. BOSELLI, na Praça Pio X, 78, sala 807, em frente à Igreja da Candelária — 8.30 às 11 e 13.30 às 17 horas. 14158 92

DESCONTO DE PROMISSÓRIAS

Faço com bons avalistas — Tel... 27-7981 — Rocha. 21141 92

HIPOTECA

Comerciante de absoluta idoneidade quer levantar um milhão e meio contra hipoteca de propriedade em Petrópolis no valor mínimo de dois e meio milhões de cruzeiros. Todas as garantias favor telefonar para.... 52-2196 com D. MARIA EMILIA. 18769 92

PARTICULAR EMPRESTA Cr$ 150.000,00 em uma ou duas hipotecas de prédios, mesmo em final de construção. Juros de lei. Informações pelo tel. 23-3870. 21082 92

EMPRESTO DE 200.000 a 2.000.000, sobre boas hipotecas mesmo final construção solução rápida rua Sousa Franco, 88, tel. 58-2181. Jorge, só trato com o proprio. 28713 92

CR$ 1.500.000,00 — Empresta-se sob uma hipoteca. Pode ser também sob edifício em término de construção — Tratar com LOPES — Tel.: 42-0919. 25754 92

HIPOTECA — Empresto Cr$ .. 400.000,00 em uma ou duas hipotecas de prédios, mesmo em final de construção. Juros de lei. Tel. 23-3870. 21084 92

A JUROS MINIMOS empresto sob hipoteca de prédios, mesmo em construção adianto dinheiro para certidões, solução rápida — Tratar na Av. Pres. Vargas. 290, sala 815, com A. Morais. 21083 92

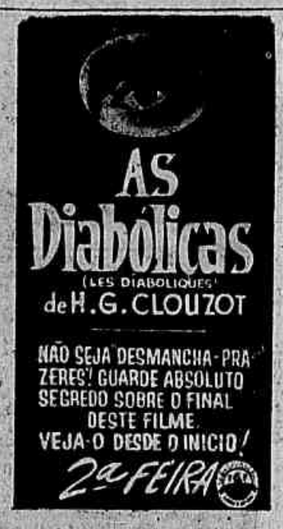

LIVROS USADOS

Compramos pelos melhores preços, bibliotecas e livros. Rua Rosário n.º 137. Tels.: 52-7719 e 52-9534. 30711

TROCAMOS COLARINHOS

de sua camisa Cr$ 30,00. Também serzideira — Conserta-se qualquer roupa. Rua Evaristo da Veiga, 53. — 1.º andar, sala 1 — Sr. André — Cinelândia. 21120

INVESTIGAÇÕES

Detetive particular, diplomado e com longa prática, único na América do Sul aparelhado tècnicamente para os mais modernos métodos de investigações; encarrega-se de qualquer caso de investigações particulares. Idoneidade, sigilo e êxito garantidos." Tel.: 45-7178, BECHARA "Dia e Noite". 21139

TERNOS USADOS

COMPRO A DOMICILIO. Pago até Cr$ 1.000,00 Tel.: 22-0423 27035

MASSAGENS DA CUTIS

Especialista estrangeira, recém-chegada de Paris e Madrid, faz extração de rugas e limpeza da pele com aparelhos modernos sem dor. Atende sòmente a domicilio. — Marcar hora pelo telefone 45-6552. 17206

Para qualquer **ANÚNCIO** em jornais, rádios, TV

CHAME

42-0950
42-5873
42-5242
42-5585

Propaganda **SINO S. A.**
AV. RIO BRANCO, 128 - 15

COMPRA-SE TUDO

Máquinas de costura, de escrever, rádios, geladeiras, enceradeiras ventiladores, cristais, porcelanas e tudo que represente valor. Paga-se bem. Telefone: 43-7180. 24043

VITÓRIA FILMES LTDA.

Produção Cinematográfica em 35 m/m e 16 m/m
DOCUMENTÁRIOS
SHORTS
CINE-JORNAIS
"Variedades na Tela"
e
"Fatos em Foco"
DISTRIBUIÇÃO pela
ART FILMS S.A.
EXIBIÇÃO em (1007) CINEMAS de TODO O BRASIL
ESCRITÓRIOS:
RIO — Av. Rio Branco, 277 gr. 505 — Tel. 22-9435
RECIFE - Av. Guararapes, 283 — gr. 501 — Tel. 7076 84250

ÁGUA DO SUBSOLO

Capta-se tanto para serventia de limpeza como para abastecimento geral. Peça informações a firma especializada. — EDWIN WESTERLUND — Rua Visconde de Inhaúma, 134 — Sala 406 — Tel.: 43-5420. 25600

OPORTUNIDADE PARA INDÚSTRIA

Bombas para água — Motores elétricos de 50 e 100 HP — Chaves de proteção — Tubos — Ventiladores — Separadores — Centrífugas — Máquinas para formar sabão em barra — Vagão — Tanque de 20.000 litros bitola de 1 metro — Vendem-se — Tratar à Rua da Proclamação, n. 151 — Bonsucesso. 28722

GOMA LACA

ABTN Clara — Pronta entrega — Telefone: 42-8696
Rua Buenos Aires, 68 — 5.º and. 25735

COMPANHIA TONIA-CELE-AUTRAN

3 ÚLTIMOS DIAS
SÓ ATÉ DOMINGO
"A VIÚVA ASTUCIOSA"
Hoje, às 21 hs. — Amanhã, às 20 e 22,30 hs.
Res. tel. 32-5817
DIA 28:
TEATRO DULCINA
SARTRE
UM AUTOR EXISTENCIALISTA

OS MELHORES DE COPACABANA IPANEMA E LEBLON
Inscrições com KAUFFMAN 27-7351
37 MESES DE CAMPANHA

DROGARIA RIBEIRO
NÃO É NECESSÁRIO IR À CIDADE COMPRAR MEDICAMENTOS
Entregas rápidas, a domicilio. Entregas rápidas, a domicilio.
PEÇA PELOS TELEFONES:
RUA SANTA CLARA, 27-A 37-8871 e 37-8772
AV. COPACABANA, 556 37-7811 e 37-7288
Rua VISCONDE PIRAJÁ, 406 Tels. 27-7729 e 27-0583
3 Casas à sua disposição

O DEPÓSITO DE SUAS ECONOMIAS NO
BANCO DE CRÉDITO REAL DE MINAS GERAIS S.A.
representa a sua segurança no presente e tranqüilidade no futuro.
122 DEPARTAMENTOS em todo o BRASIL — Fundado em 22 de agôsto de 1889.
Av. COPACABANA, 698-A 57-2845 * VISCONDE DE PIRAJÁ, 462-B 27-1036

Atende Dia e Noite pelos telefones 57-7231 25-1105
SERVIÇO MÉDICO de URGÊNCIA
SMU
POSTO: Rua Santa Clara, 101 Direção: DRA. LUNA MEDEIROS
Uma Organização modelar de Socorro, à sua disposição
RESOLVIDO O PROBLEMA DE: Socorros de Urgência, Remoção de Enfermos dentro e fora do D.F. em Modernas Ambulâncias com Oxigênio, Camas Fowler, Oxigenoterapia (Tendas, Máscaras, Caterter), Sangue, Plasma, Laboratório de Análises.

BAR E RESTAURANTE **SUPER** O "MELHOR" PARA OS MELHORES
ABERTO, até 2 horas da manhã. RUA SANTA CLARA, 75-A

CONFEITARIA **COLOMBO**
TRADIÇÃO a serviço da ELITE
Tel. 57-8951 (Escritório)
Salão de chá — 57-8960.
Av. Copacabana 890

Cantina Capri
RUA DUVIVIER, 21 — TEL. 57-1259
ESPECIALIDADE: COZINHA ITALIANA

Luxor Hotel
HERCULES RIBA. 5%
Av. Atlântica, 2554 — Tel.: 57-1940
Endereço telegráfico: Luxor hotel

Dr. ILIDIO GOMES
— CLINICA DENTARIA —
DENTADURAS DE NYLON. ROACH com GRAMPOS INVISÍVEIS de Nylon. Adultos e Crianças. Diariamente: BARATA RIBEIRO, 207 - apto.: 102 37-8827.

RAYMUNDO E OVIDIO
— ALFAIATES —
BARATA RIBEIRO, 344
57-8307

AV. COPACABANA, 921 (esquina de Bolivar) TELS.: 27-8167 47-4828 47-7757 47-3664 27-4859
Agacê
MODAS E ARTIGOS FINOS PARA PRESENTES

CLINICA MÉDICA Dr. Heleno P. de Almeida
Clínica de Adultos e Crianças. — Diàriamente Av. Copacabana, 817, sobr. Tels. 37-0170 — 25-8293

HAULER Antigo Mestre de CALÇADOS ORTOPÉDICOS DA U. O. J.
Rua Carvalho de Mendonça, 29-B — Tel. 37-1138

FARMÁCIA **SÃO THOMÉ** pequenina, mas RESOLVE!!! Direção de A. RESSURREIÇÃO SILVA
Tel. 57-8823 — BARATA RIBEIRO, 698-C 10%

ANDRÉE CHAPÉUS E BIJOUTERIAS — 5%.
Ronald de Carvalho, 55-A — Tel. 37-0246

PAPELARIA IRACEMA
TODO MATERIAL ESCOLAR
Tel. 27-4363
AV. COPACABANA, 986-A

CASA NORMANDIE
Carnes - Aves - Laticinios e Frios
Gustavo Sampaio, 876-B

ARTES GRÁFICAS **A. CHAVES**
10% 10%
Tel.: 37-9577
735 - AV. COPACABANA

ÓTICA **FLUMINENSE**
100% especializada.
Av. Copacabana 1058-B
Tel. 27-2746

NAIR **Cabeleireiros**
Rua Raimundo Corrêa, 36-B
Telefone: 37-7590

HOMEOPATIA DE FARIA — Tel.: 37-8533
Remédios de Confiança. AV. COPACABANA, 710

MOLDURAS "MONTMARTRE"
JORGE
Av. Copacabana, 1142. Tel. 47-4645 10 %

Enxugador IDEAL Tel. 37-0110
SUSPENSO AO TETO POR CORDAS E CARRETILHAS

Cort'Italia fotos modernas G. CAVEDONI Copacabana 796 - 801

Troca de colarinho
E PUNHOS, CAMISAS SOB MEDIDA.
Rua Belfort Roxo, 316, apto. 204

A Flora Presidente
10%
MÁRIO KILSON E FILHOS
57-2926
Flôres Naturais — Confecções — Chácaras próprias em Barbacena. — Av. Prado Júnior n. 135-B — Tel. 37-2926.

PINTURAS
Orlando André dos Santos
RUA SANTA CLARA, 42-A
Reformas e construções Telefone: 37-8877 57-2359

Guardamóveis Copacabana Tel. 37-3333

CASA LAURENTINO BOMBEIROS-ELETRICISTAS
Av. Copacabana, 1.138 - sala 3
Telefone: 47-7872 — 10%

Casa do Pintor
Telefones: 37-8877 57-2359
TEIXEIRA, CALDAS, MONTENEGRO & CIA.
RUA SANTA CLARA, 42-A
TODOS OS ARTIGOS PARA PINTURA

DIRETOR
M. PAULO FILHO
Avenida Gomes Freire, 471

REDATOR-CHEFE
ANTONIO CALLADO

Correio da Manhã

2º Caderno — Rio de Janeiro, Sexta-feira, 24 de Agôsto de 1956

SUPERINTENDENTE
JOSE V. PORTINHO

N. 19.453 — ANO LVI

GERENTE
ALINIO DE SALLES

SINFONIA DESTACA-SE ENTRE AS POTRANCAS VITORIOSAS

A defensora do Stud Paula Machado retorna com bons privados, encontrando uma oportunidade ímpar para conquistar a segunda vitória nas pistas – Muito falada a estreante Milsa – Aguardada a reabilitação de Le Rouge – Programas com as montarias oficiais e os forfaits já apresentados

Sinfonia reaparece esta semana na eliminatória de potrancas com uma vitória. Volta bem a defensora do stud Paula Machado, que trax trabalhos que a credenciam, além de render muito mais no gramado. Da última feita, Sinfonia disparou na vanguarda e acabou perdendo para Urgência e Uraúna. Todavia, esta carreira foi realizada no charco e já está provado que Sinfonia não se adapta bem a essa modalidade de terreno. Agora as coisas estão diferentes, pois a turma está fraca e não encontramos um nome que possa fazer frente a Sinfonia. A oportunidade é das melhores e acreditamos que Sinfonia não a desperdice.

No páreo de potrancas adquiridas nos leilões da Sociedade está muito falada a estreante Milsa. E' uma filha de Erebus em Janet e que estréia com bons privados. A carreira está boa para um aparecimento auspicioso, pois as nossas conhecidas não são de nada e basta ser um pouquinho bos para que Milsa leve a melhor. Finalmente, vamos registrar que está sendo aguardada a reabilitação de Le Rouge. Outro dia, o alazão do stud América não correspondeu ao esperado, embora não tenha corrido de todo mal. Mas, pelos trabalhos que possuia e pelas carreiras realizadas no prado de São Vicente, Le Rouge devia ser o vencedor e só não o foi, talvez pelo contratempo sofrido às vésperas da carreira. Agora, tudo indica ser Le Rouge um vencedor iminente, principalmente com o aumento da distância que vem favorecer a sua atropelada.

A seguir apresentamos os programas com as montarias oficiais e os forfaits já apresentados:

CORRIDA DE SABADO

1º páreo — às 13,50 horas — 1.400 metros — Cr$ 65.000,00 — 19.500,00 — 9.750,00 — 6.000,00.

		Ks.
1	1 Tântalo, J. Marchant	56
	" Tino I. Amaral	56
2	2 Seu Macedo, J. Tinoco	56
	3 Buoyant, Não correrá	56
3	4 Monte Polar, L. Diaz	56
	5 Tribunal, A. Artin	56
4	6 Richmond, O. Ulôa	56
	7 Ipê-Roxo, G. Almeida	56

2º páreo — às 14,15 horas — 1.600 metros — Cr$ 50.000,00 — 15.000,00 — 7.500,00 — 6.000,00.

		Ks.
1	1 Labelle, E. Castillo	56
2	2 Raspa, D. Moreira	56
	3 H. Branca, A. Ribas	58
3	4 Memória, G. Almeida	56
	5 Giarola, J. Ramos	52
4	6 Descalça, A. Marçal	52
	" Sans Gêne, W. Andrade	58

3º páreo — às 14,40 horas — 1.300 metros — Cr$ 65.000,00 — 19.500,00 — 9.750,00 — 6.000,00 — (Pista de Grama).

		Ks.
1	1 Relatório, E. Castillo	55
2	2 Malvis, L. Diaz	55
3	3 Pinta Lorde, L. Lins	55
	4 Capinzal, D. Moreno	55
4	5 Cris Craft, L. Leighton	55
	6 Gigantic, I. Pinheiro	55

4º páreo — às 15,10 horas — 1.000 metros — Cr$ 65.000,00 — 19.500,00 — 9.750,00 — 6.000,00 — (Pista de Grama).

		Ks.
1	1 Kosow, U. Cunha	55
	2 Arpagone, D. P. Silva	55
2	3 Minaz, E. Castillo	55
	4 Cascador, C. Calleri	55
	5 Ulano, M. Henrique	55
3	6 Banjo, W. Meirelles	55
	7 Ugo, L. Diaz	55
	8 Winethou, F. Madalena	55
4	9 Peter Pan, J. Marchant	55
	" Ian, O. Ulôa	55

5º páreo — às 15,40 horas — 1.600 metros — Cr$ 70.000,00 — 21.000,00 — 10.500,00 — 6.000,00 — "Peixoto de Castro" — (Homem do Turfe de 1956) — (Pista de Grama) — (Betting).

		Ks.
1	1 Tatel, J. Marchant	54
2	2 Rugendas, I. Amaral	52
	3 Litré, N. C. Pereira	50
3	4 Lorient, U. Cunha	50
	5 Kadjar, D. Silva	50
4	6 El Bacan, J. Tinoco	50
	7 Maxixe, A. Cardoso	50

6º páreo — às 16,10 horas — 1.400 metros — Cr$ 65.000,00 — 19.500,00 — 9.750,00 — 6.000,00 — (Betting).

		Ks.
1	1 Bong Lai, D. P. Silva	56
	2 Olia, A. Cardoso	56
	3 Las Vegas, L. Diaz	56
2	4 Energia, J. Graça	56
	5 Alusiva, M. Henrique	56
	6 Acquavit, U. Cunha	56
3	7 Tins, B. Marinho	56
	8 Chuzada, H. Lima	56
	9 Aureóla, E. Castillo	56
4	10 Ioney, O. Ulôa	56
	" Brisque, J. Martins	56

7º páreo — às 16,40 horas — 1.600 metros — Cr$ 50.000,00 — 15.000,00 — 7.500,00 — 6.000,00 — (Betting).

		Ks.
1	1 Le Rouge, E. Castillo	54
	2 Sucesso, J. Ramos	58
	3 Samoo, B. Marinho	52
	4 Quissamã, O. Ulôa	54
2	5 Jerry, G. Almeida	60
	6 Seu Julio, I. Amaral	54
	7 Sabugueiro, Não correrá	58
3	8 Outubro, A. Ribas	58
	9 Descalçado, Não correrá	54
	10 Minopigro, R. Garcia	54
	11 Tunuyan, D. P. Silva	60
4	12 Deserto, C. Paranhos	54
	13 Sal Amargo, Jos. Batt'ca	60
	" B. Amargo, N. C. Pereira	54

8º páreo — às 17,10 horas — 1.600 metros — Cr$ 65.000,00 — 19.500,00 — 9.750,00 — 6.000,00 — (Betting).

		Ks.
1	1 Breville, A. Cardoso	56
	" El Faqui, D. P. Silva	56
	2 Rembrandt, D. Moreira	56
	3 Rio Negro, O. Ulôa	56
2	4 Equívoco, M. Henrique	56
	5 Histórico, G. Almeida	56
	6 Efebo, W. Meirelles	56
3	7 Iossé, J. Marchant	56
	8 Onório, H. Lima	56
	9 Tio Luiz, L. Diaz	56
4	10 R. do Nordeste, J. Ramos	56
	11 Locatário, D. Silva	56

CORRIDA DE DOMINGO

1º páreo — às 13,50 horas — 1.400 metros — Cr$ 55.000,00 — 16.500,00 — 8.250,00 — 6.000,00 — GENERAL ANDRADE NEVES.

		Ks.
1	1 Thebas, U. Cunha	52
	2 Josefina, D. Moreno	52
2	3 Ogivinha, A. Marçal	56
	4 Nuria, J. Tinoco	50
3	5 Safira, J. Marchant	58
	6 Iritaca, G. Almeida	58
4	7 Mistinguete, D. P. Silva	54
	" Lakmé, I. Amaral	52

2º páreo — às 14,15 horas — 1.000 metros — Cr$ 65.000,00 — 19.500,00 — 9.750,00 — 6.000,00 — GENERAL MENNA BARRETO.

		Ks.
1	1 Jasioné, U. Cunha	56
	2 F. Gagel, D. P. Silva	55
2	3 Milsa, J. Marchant	55
	4 Chalua, A. Ribas	55
3	5 Inagua, B. Marinho	55
	6 Jussiena, E. Castillo	55
4	7 Joraie, J. Tinoco	55
	" Joannes, O. Moura	55

3º páreo — às 14,40 horas — 1.500 metros — Cr$ 70.000,00 — 21.000,00 — 10.500,00 — 6.000,00 — GENERAL MALLET.

		Ks.
1	1 Ultriz, J. Marchant	55
2	2 Araúna, D. P. Silva	55
3	3 Cordeona, E. Castillo	55
	4 Itatinga, U. Cunha	55
4	5 Sinfonia, O. Ulôa	55
	" Serrania, A. Cardoso	55

4º páreo — às 15,10 horas — 1.400 metros — Cr$ 80.000,00 — 15.000,00 — 7.500,00 — 6.000,00 — VILLA-GRAN CABRITA.

		Ks.
1	1 Erônico, A. Portilho	54
	2 Piracema, I. Amaral	50
2	3 Causídico, D. P. Silva	56
	4 Benguarda, G. Almeida	54
3	5 Scollops, D. Silva	58
	6 Pimpolho, J. Tinoco	52
4	7 Nassau, U. Cunha	52
	8 Tripoli, D. Moreno	52

5º páreo — às 15,40 horas — 1.500 metros — Cr$ 70.000,00 — 21.000,00 — 10.500,00 — 6.000,00 — GENERAL OSORIO.

		Ks.
1	1 Bongiorno, E. Castillo	55
	2 Nauta, A. Portilho	55
2	3 Ile de France, M. Henrique	55
	4 Seamaster, D. P. Silva	55
	5 Jamacarú, L. Lins	53
3	6 Bar-El-Jebel, L. Diaz	55
	7 Jugurta, C. Morgado	55
	8 Malvinero, J. Tinoco	55
4	9 Fanfarrão, U. Cunha	55
	" Ulo, J. Marchant	55

6º páreo — às 16,10 horas — 1.300 metros — Cr$ 65.000,00 — 19.500,00 — 9.750,00 — 6.000,00 — MARECHAL FLORIANO PEIXOTO — (Betting).

		Ks.
1	1 Ulja, J. Marchant	53
	" Uga, A. G. Silva	55
	2 Charmaine, M. Henrique	55
	3 Silfide, L. Diaz	55
2	4 Jalica, D. Moreno	55
	5 Ferrugem, B. Marinho	55
	6 Baforada, E. Castillo	55
3	7 Revolução, D. P. Silva	55
	8 Fronteira, L. Lins	55
	9 Sicília, O. Ulôa	55
4	10 Melita, U. Cunha	55
	11 Lourinha, L. E. Castro	53

7º páreo — GRANDE PREMIO DUQUE DE CAXIAS — às 16,40 horas — 2.000 metros — Cr$ 180.000,00 — 54.000,00 — 27.000,00 — 13.500,00 — (Betting).

		Ks.
1	1 Leocádia, U. Cunha	53
	2 Tilda, A. Artin	53
2	3 Donaire, A. Portilho	53
	4 Treta, J. Marchant	53
	5 Encore, L. Diaz	55
3	6 Huapi, E. Castillo	55
	" Diadema, A. G. Silva	53
	7 Mac-tua, D. P. Silva	53
4	8 Roleta, O. Ulôa	53
	" Quadrilha, A. Cardoso	55

8º páreo — às 17,10 horas — 1.400 metros — Cr$ 55.000,00 — 16.500,00 — 8.250,00 — 6.000,00 — GENERAL ANTONIO SAMPAIO — (Betting).

		Ks.
1	1 Astro, D. P. Silva	8
	" El Valiente, A. Cardoso	60
	2 Haralem, L. Lins	54
	3 Roi, B. Marinho	54
2	4 C. do Brejo, W. Meireles	54
	5 Fabian, D. Silva	52
	6 Quefir, O. Ulôa	54
3	7 Capurro, G. Almeida	54
	8 Sagu, L. Diaz	58
	9 Q. Borbas, A. Portilho	60
4	10 Hilo-Deoro, D. Moreira	50
	" Hallaó, H. Lima	54

Tântalo reaparece em ótimas condições. O defensor da camiseta estrelada não corre desde a temporada passada e por isso vai enfrentar uma turma fraca

MATINAIS

Tântalo continua agradando — Gigantic revela ligeireza — Lourinha também chama atenção — Rugendas, Auréola, Bar-El-Jebel, Scollops e El Valiente, outros que agradam

Tântalo inicia o desfile, desfile, descendo a reta em 36"3/5, muito bem, confirmando, portanto, os bons trabalhos que vem produzindo. Mas, chamamos a atenção novamente, que êste animal é ladrão de trabalhos. Tino, a seguir, crava 37" e termina com boa disposição. Marca aumentada para 37"3/5 por Seu Macedo, que chega com sobras visíveis. Enquanto, na deta oposta, Ipê-Roxo é visto numa partida de 700 em 42". Pinta Lorde desce a reta em 38"2/5, discretamente, e Malvis melhora a marca para 37", bem, agarrado com uma companheira. Mas Gigantic deixa melhor impressão ao chegar em 35"3/5, com boa ação, demonstrando ser um animal ligeiro.

—

Kosow, na areia, não é o mesmo animal e aparece na reta em 38"2/5, com ação regular. Winethou, logo depois, aparece numa partida de 360 em 29"2/5, poupado, e Litré traz 49"1/5 dos 800, algo solicitado. Rugendas, por sua vez, volta a agradar, desta feita na reta em 36", muito bem e Olia passa os 700 em 34" e 2/5, terminando muito mexida. O que não acontece com Las Vegas, que desce a reta em 40", sem preocupação de tempo. Energia, no entanto, traz 43"2/5 dos 700 e chega alertada, depois de Chuzada descer a reta em 37", em boas condições. Auréola diminui para 36" 3/5, bem, e Ioney oumenta para 40", com sobras.

—

Sucesso aparece na reta em 37" com boa ação. Seguido de Rembrandt que não se esforça muito para descer os 700 em 44" e 3/5. Rio Negro, também é poupado na reta em 38"2/5. Mas Histórico não convence muito com seus 44" nos 700, algo solicitado. Tal como Onório, que crava 38" na reta. Lakmé, no entanto, agrada ao melhorar a marca para 36"3/5, com boa ação, e Scollops faz mais bonito, cravando 36", muito bem. Bar-El-Jebel passa os 700 em 43", sempre pelo meio da raia e sem ser apurado, e Jugurta desce a reta em 37", em condições regulares. Marca em Malvineiro que termina um pouco alertado. Fronteira revelu ligeireza, chegando em 36", com ação satisfatória, e Lourinha melhora para 35"4/5, deixando impressão das melhores. Enquanto El valiente que reaparece em boa forma, registra 36"3/5, com sobras.

ESTREANTES

MALVIS — 3 anos, filho de Erebus em Namouna e de propriedade do stud Rocha Faria. Treinador: J. Morgado. Estréia bem preparado, tendo passado o quilômetro em 63"2/5, na grama, bem. Na partida deixou boa impressão ao descer a reta em 37". É tido em boa conta nas cocheiras e vai debutar em turma acessível, pois a não ser Relatório, os outros conhecidos não apresentam credenciais.

GIGANTIC — 3 anos, filho de Galeon em Algema e de propriedade do sr. Paulo Martins da Silva. Treinador: Gonçalino Feijó. É um fordilho muito ligeiro, o que demonstrou na partida quando desceu a reta em 54"4/5, com boa ação. No trabalho, entretanto, não apurou, passando os 1.300, na grama, em 88". É portador de esperanças por parte de seus responsáveis, estando nas mesmas condições de Malvis.

IAN — 3 anos, filho de Shah Rookh em Guaxima e de propriedade do sr. Carlos Bilbão da Cunha. Treinador: F. P. Schneider. Estréia com trabalhos regulares, tendo passado o quilômetro em 66"". No momento, é inferior ao companheiro Peter Pan, devendo aguardar, portanto, outra oportunidade mais favorável.

SABUGUEIRO — 3 anos, filho de Moonlight em Cantuçal e de propriedade do sr. Isaias Kalil. Treinador: R. de Freitas. Não será apresentado.

MILSA — 3 anos, filha de Erebus em Janet e de propriedade do stud Arlecchino. Treinador: P. Morgado. Estréia muito falado e pelo que dizem deve vencer, pois a turma não vale nada. Tem 65" no quilômetro com sobras, aparentando se ruma égua muito ligeira.

FERRUGEM — 3 anos, filho de Miragaio em Pirajá e de propriedade do stud Yolanda. Treinador: M. Salles. Ainda é cêdo para esta e seus trabalhos não recomendam muito. Tem 65"" no quilômetro da grama, discretamente, e a turma está forte para seus recursos.

MELITA — 3 anos, filha de Romney em Argeliana e de propriedade do stud Rocha Faria. Treinador: J. Morgado. É uma tordilha jeitosa e que vem sendo trabalhada há algum tempo. No início, aparentava ser boa, porém seus últimos exercícios decepcionaram. Outro dia perdeu fôlego em trabalho para Lady Jess e esta semana passou os 1.200 em 76"2/5, com ação regular. Deve ficar para outra oportunidade mais favorável.

TILDA — 4 anos, filha de Vagabond II em Kelpie e de propriedade do stud Monte D'Este. Treinador: O. Franco. Vem de São Paulo, onde corria em turma mais fraca e mesmo assim não o fazia com sucesso. Aqui o requebrado é diferente e não acreditamos em suas possibilidades.

O MAIOR ESTADIO DA FRANÇA

CHOISY-LE-ROI França — Começaram os trabalhos de construção de um estádio, que ficará sendo um dos maiores do mundo. Será mesmo o maior da França.

O estádio de Choisy-le-Roi terá uma piscina olímpica e poderá conter 100.000 pessoas. SII.

BARCOS SALVA-VIDAS DE PLASTICO MOLDADO

LONDRES — Os dois novos barcos a motor "Saisette" e "Salmara", construidos em Clydebank, Escócia e destinados ao comércio do Extremo Oriente, foram equipados com barcos salva-vidas de vidro plástico reforçado.

Esses barcos, projetados segundo uma especificação geral do Ministério do Transporte da Grã-Bretanha, foram moldados em uma peça por uma firma de Glasgow. Pesando uma tonelada e um quarto, medindo 7.300m. de comprimento, com 2.400 de viga e um metro de profundidade cada barco terá capacidade para transportar 40 pessoas. São impulsionados por um motor de oito HP, BNS.

Concursos acumulados

Estão acumulados: para a corrida de amanhã, sábado, o Concurso de 7 (sete) pontos, ficado da reunião de dia 16, na importância de Cr$ 199.414,00 e para a corrida de depois de amanhã, domingo, o Concurso de 7 (sete) pontos, na importância de Cr$ 740.947,00. 85835

Exposição Leilão de 1956

A Comissão Técnica do Jockey Club Brasileiro, em reunião realizada têrça-feira, dia 14, resolveu marcar o dia 23 de outubro próximo, para realização da Exposição e os quatro dias subseqüentes para os leilões. O encerramento das inscrições será no dia 14 de setembro do corrente ano. 85834

RESULTADOS DE ONTEM

El Mayor de um extremo ao outro, venceu a melhor carreira — Pequeno confirmou o bom trabalho — Régio não encontrou dificuldade — Firebolt num final discutido

736 1.º PAREO — 1.400 metros — A.L. — Prêmios: Cr$ 45.000,00, 13.500,00, 6.750,00 e 6.000,00.

Col. — Animais — Jóqueis — Pêso			VENCEDOR Poule	VENCEDOR Rateios	DUPLA Poule	DUPLA Rateios
1.º Diablita, J. Tinoco	52	19.007	46,00	11	1.416	340,00
2.º Burladora, D. P. Silva	58	50.008	18,00	12	17.972	27,00
3.º Miss Lioness, D. Silva	56	16.58[illegible]	55,00	13	5.185	93,00
4.º Coronha, G. Almeida	56	10.280	87,00	14	4.527	106,00
5.º Morena Flôr, H. Lima	52	1.856	318,00	22	1.973	244,00
6.º Taxi-Girl, S. Castillo	54	9.188	96,00	23	16.425	29,00
7.º Geada, A. Ribas	58	3.703	245,00	24	7.438	65,00
8.º Gloriosa, A. Marçal	56	1.285	655,00	33	1.520	318,00
				34	2.609	133,00
		114.191		44	422	1.140,00
					80.487	

Não correram: Sunmaid e Caroba.
Diferenças: 3/4 de corpo e 1/2 cabeça. Tempo: 91"1/5.
Vencedor: (7) 46,00. Dupla: (23) 29,00. Placés: (7) 12,00, (3) 10,00 e (1) 11,00.
Movimento do páreo: Cr$ 2.058.690,00.
DIABLITA — f., c., 6 anos, São Paulo, por Acre e Santamaria. Proprietário: Orlando Monteiro. Treinador: Manoel Raphael. Criador: Pierina Felipo.

737 2.º PAREO — 1.500 metros — A.L. — Prêmios: Cr$ 50.000,00, 15.000,00, 7.500,00 e 6.000,00.

1.º Pequeno, O. Macedo	56	26.632	29,00	11	448	1.015,00
2.º Tenaz, D. P. Silva	56	21.504	36,00	12	6.608	69,00
3.º Saira, E. Castillo	54	13.631	57,00	13	8.111	56,00
4.º Araçoiaba, G. Almeida	57	4.567	171,00	14	5.218	87,00
5.º Discípulo, L. Vieira	56	(Saíra)		22	1.503	302,00
6.º Pintarroxo, U. Cunha	56	17.911	44,00	23	10.007	45,00
7.º Desfolha, H. Lima	52	7.551	104,00	34	8.378	54,00
8.º Federal, J. Graça	56	8.715	117,00	33	3.087	147,00
				34	11.139	41,00
		96.511		44	2.644	172,00
					57.163	

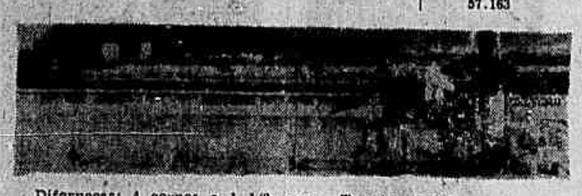

Diferenças: 4 corpos e 1 1/2 corpo. Tempo: 95"3/5.
Vencedor: (7) 29,00. Dupla: (34) 41,00. Placés: (7) 23,00 e (4) 19,00.
Movimento do páreo: Cr$ 1.713.260,00.
PEQUENO — m., c., 3 anos, São Paulo, por Bicneram e Jubilosa. Proprietário: Aristides Galli. Treinador: Francisco Marussi. Criador: H. Bocaina.

738 3.º PAREO — 1.400 metros — A.L. — Prêmios: Cr$ 45.000,00, 13.500,00, 6.750,00 e 6.000,00.

1.º Firebolt, H. Lima	57	16.105	62,00	11	2.294	237,00
2.º Mon Ami, J. Marchant	56	22.184	45,00	12	14.197	38,00
3.º Magista, A. Ribas	60	9.850	101,00	13	10.682	51,00
4.º Rudamés, A. Cardoso	58	30.415	33,00	14	7.919	69,00
5.º Marquez, I. Amaral	57	7.989	124,00	22	4.996	109,00
6.º Baicuri, D. Moreira	60	8.295	120,00	23	10.084	54,00
7.º Eleitor, L. Diaz	60	22.585	44,00	24	7.580	69,00
8.º Goall, J. Silva	50	1.85[illegible]	536,00	33	840	649,00
9.º Billy, D. P. Silva	58	5.846	172,00	34	6.351	86,00
				44	3.298	165,00
		125.006			68.521	

(Continua na 2.ª página)

DIÁRIO DO PRADO

Rigoni: talvez volte em setembro

MAS-TUA

Adair Feijó não acredita em que Mas-Tua seja derrotada no G.P. "Duque de Caxias". Mostra o retrospecto da égua e pergunta-nos porque não haveria de considerar a filha de Sastre como uma das fôrças da carreira.

— "Veja a campanha de Mas-Tua no ano passado — diz-nos êle — e repare como ela sempre estêve em evidência na turma. E neste ano reapareceu ainda melhor. Depois de ganhar um páreo sôbre La Ballerina, Forum e Hotspur, perdeu para Donaire uma carreira em que sofreu percalços. Mas logo derrotou com autoridade Roleta e Encore".

Continuando suas considerações, disse-nos ainda o tratador do Stud Charuma: "— A égua vai agora enfrentar as mesmas adversárias que já têm perdido para ela. Não vejo portanto qualquer motivo para atribuir mais chance às outras do que à minha. Ouvi dizer, pois não observei, que Encore tem um trabalho extraordinário. Se assim fôr, a carreira vai ter um final movimentado, pois acho que para derrotar Mas-Tua qualquer das outras competidoras terá de correr muito".

ESTÁ DOENTE

O "Boletim da Gávea" registrou que o aprendiz Moacir Alves não compareceu aos exercícios matinais de ontem e anteontem, perdendo em conseqüência as montarias para sábado e domingo. Poderia ter acrescentado o "Boletim" que o rapaz não faltou por gôsto ou pouca vontade de trabalhar e sim porque está doente, de cama. E se perdeu as montarias, estamos certos de que está lamentando o fato, pois luta com dificuldades para sustentar a família.

VOLTOU O BEQUINHO

Depois que foi suspenso, desapareceu dos matinais o líder M. Silva. Várias pessoas nos afirmaram que êle estava na Barra da Tijuca, vendendo caldo de cana, à espera de que chegasse o dia de reaparecer nas pistas.

Ontem, porém, lá se encontrava êle no hipódromo, trabalhando ativamente para manter a forma. Aprontou, entre outros, o cavalo Sucesso e gastou uma boa parte da manhã galopando um potro no paddock.

ERNANI NA PISTA

Causou sensação na manhã de ontem uma façanha do treinador Ernani Freitas. Montado num punga, deu uma volta na pista "en grand chevalier" parecendo às vêzes o veterano Tom Mix, outras o próprio Irineo Leguisamo. Depois, voltou, ao paddock e, sempre no alto do punga, acompanhou o trote dos potros que serão apresentados nos leilões. Finalmente, acabados os trabalhos, aterrissou satisfeito, eufórico, vinte e cinco anos mais moço e dizendo: — "Se o velho Paulo Rosa faz isso, porque não posso fazer também..."

VÁRIAS

- **Em princípios de setembro, Rigoni será submetido a um exame completo pelo dr. Mário Jorge. Conforme o resultado, o grande jóquei poderá reiniciar logo suas atividades profissionais.**
- **Não correrão amanhã: Buoyant, Sabugueiro e Descalçado. Para domingo ainda não foi apresentado qualquer forfait.**
- **Luiz Diaz montará quatro animais com bastante chance no domingo: Bar-El-Jebel, Silfide, Encore e Sagu.**

MOLAS "ASABRASIL"

JÁ ESTÃO ABASTECENDO TODO O MERCADO NACIONAL!

Dispondo de suprimento permanente de aços especiais, garantidos pela Cia. Siderúrgica Belgo Mineira, a Artefatos de Aço S/A. – a maior fábrica de molas elípticas do país – graças a sua produção, já está abastecendo totalmente o mercado nacional de veículos motorizados, com produtos de alto padrão técnico. Numa vitória da indústria mineira, a AASA é a primeiro fábrica de América do Sul a produzir lâminas aprovadas e já em uso em todo o país, para motoniveladoras, tratores e "scrapers".

AASA

ARTEFATOS DE AÇO S. A.

CIDADE INDUSTRIAL — BELO HORIZONTE

Escritório: Av. Afonso Pena, 981-7.º and.

SUPLEMENTO ILUSTRADO

SINGRA

VOL. XIII ★ ★ ★ ★ 1933 N.-227

Correio da Manhã

RIO DE JANEIRO

SECÇÃO ILUSTRADA

TODAS AS SEXTAS-FEIRAS

Singrando...

ASSESSORES

A propósito de uma reportagem de SINGRA, sob o título «Delegação de poderes», recebemos do sr. Luciano Mesquita a carta que segue:

«No nº 217 da viva revista editada sob sua direção, deparei com uma espécie de enquête promovida pelo sr. Ary Kerner, a respeito do problema da «delegação de poderes». No texto escrito sob a responsabilidade do promotor da enquête, o problema de cobertura técnica para o Congresso (assessoria), entra na história como «Pilatos no Credo»; pois, na verdade, nada tem a ver com o objeto da reportagem, dado em seu conceito, não se incluir o de poderes. Assessoria não tem, nunca teve, e jamais terá, poderes. Esses são dos titulares dos postos governamentais, executivos, legislativos e judiciários. Assessoria é questão ligada à Administração e, menos em seu conteúdo, visto corresponder, apenas, a staff para a própria administração, nesta cuidando da parte técnica, e não administrativa. Não acrescenta nem retira poderes de ninguém, nem o pode receber, por delegação. Apenas reforça-lhe a estrutura, digamos, institucional. E' uma espécie de máquina a serviço do administrador e, por conseqüência, do político. E' bem verdade que, uma máquina feita para pensar, quando pensa... Mas, que nunca pode, nem poderá deliberar. E, o importante, o decisivo, é deliberar. Nesse sentido não pode, pois, vir a ser encarada como algo capaz de relativamente ao legislador, por exemplo, acrescentar-lhe ou retirar-lhe prestígio. Pode, se ela mesma, assessoria, fôr eficiente, imprimir maior eficiência ao trabalho do legislador, dado levá-lo a decidir, a deliberar com maior conhecimento de causa.

Bem, achei de escrever a presente carta a V. Sª na esperança de contribuir para o esclarecimento do problema, o qual, ou vem sendo colocado mal, com certa perversidade, ou exageradamente. Estamos na época dos assessores, o que, em determinado sentido, não deixa de ser uma espécie de época onde a divisão do trabalho parece uma imposição.»

Os assessores sempre existiram, com outros nomes: colaboradores, secretários, assistentes, especialistas em determinados assuntos, procurados ou chamados a opinar sôbre tal ou qual problema.

Seria mesmo de se desejar que para determinadas reformas fôssem ouvidos os entendidos e não como às vêzes acontece, sòmente os interessados. E' nesse particular que o assessor se torna eficaz, quando pode, com tempo e competência, colhêr o material nas fontes para estudar e dissecar, permitindo apresentar substanciosa exposição de motivos, a fim de que não seja colhido desprevenido o autor da idéia.

Cândido Mendes

As mulheres que se dão à literatura, melhor fariam se bordassem. — Addison.

Aquêle que entoa a Deus um cântico de esperança, verá realizado o seu desejo. — Esquilo.

PÁGINA DE ARTE — «MEDITAÇÃO» — Quadro a óleo da pintora Cibele Pinheiro Ribeiro, que figurou no Salão Nacional de Belas Artes de 1955 e foi laureado.

Sem legenda

Nos bastidores da ECONOMIA

AMADEU SARAIVA
(Especial para SINGRA)

MOINHOS AO VENTO

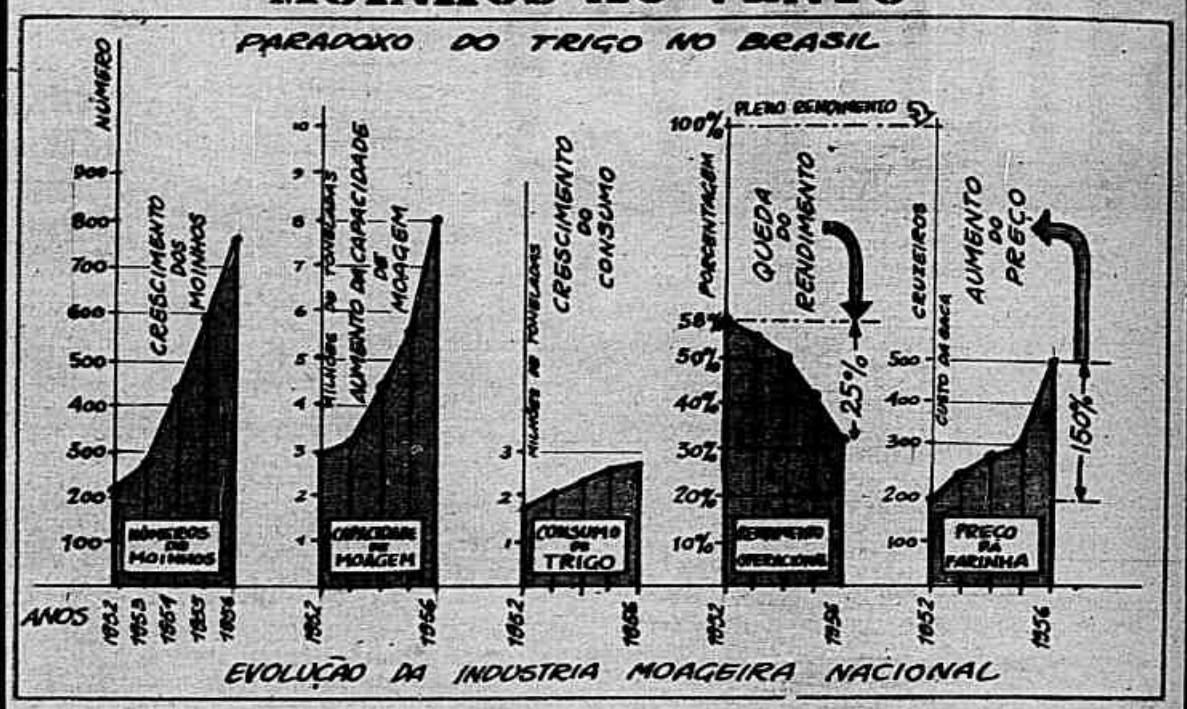

QUEM quer que analise, em profundidade, a ação governamental nestes cinco decênios — em tôrno da magna questão da segurança do abastecimento de Trigo no Brasil — sente incoercivelmente, em face da sua insanidade, profundo desalento e pungente dúvida quanto ao futuro da nação.

E' em vão que se busca fixar os contornos da trajetória duma Ação essencial, não só para nossa hegemonia na América do Sul, como para a nossa própria Soberania.

Sòmente se patenteia a inconsciência de zigue-zagues, de avanços e recuos, de retornos ao ponto de partida, num labirinto econômico gerado por um Dédalo moderno e monstruoso — o Negocismo.

AUTO-SUFICIENCIA DE TRIGO

Não atingiram os responsáveis pelo destino do país a culminância necessária para se ter — no cosmorama mutável da Geopolítica neste século vertiginoso — uma visão exata da preeminência que assumiu, na lide das nações pela supremacia do Poder, a posse da auto-suficiência de Trigo.

Tem-lhe sido estranha e despercebida a mutação rápida da estratégia das potências, com a introdução de uma outra fôrça eficientíssima — a arma econômica — na formação do potencial bélico.

AGRESSAO ECONOMICA

«Ainda não vislumbraram que, na consecução de um objetivo político, a agressão econômica apresenta, sôbre a agressão física, a incomparável superioridade de o obter — silenciosa e eficientemente, sem derrame de sangue nem o fazer aflorar às faces do povo submetido.

E a agressão econômica — estereotipada no contrôle do abastecimento de Trigo com a ameaça colateral da fome — é a que de mais perto nos atinge.

Tudo se processa suavemente nos gabinetes dos chefes executivos da nação que colima a hegemonia. Basta uma simples decisão — dificultar ou embargar, facilitar ou liberar o Trigo — para deflagar a crise no país visado e destarte o obrigar a ceder às solertes imposições econômicas financeiras ou políticas da nação que dispõe do Trigo.

DEPENDENCIA HUMILHANTE

Haja vista às humilhações e aos sofrimentos impostos ao povo brasileiro desde longo período, pela incapacidade persistente dos Governos no trato do abastecimento de Trigo.

Sempre estivemos na dependência do Trigo argentino — que até a ascenção de Peron era exclusivamente superintendido e manipulado por um poderoso Trust internacional. E' bem verdade que tivemos em largo período, relativa estabilidade anual nos preços — cuja variação se processava, hábil e cautelosamente, sem bruscas modificações. Mas êsse Cartel, através dos seus Moinhos, esmagava no nascedouro todo esfôrço e ação de se estabelecer, em bases econômicas e racionais, a cultura do Trigo no Brasil.

TRIGO ERRADO

A agro-indústria do Trigo, na Terra de Santa Cruz, nasceu sob mau signo. Desde o período colonial até a atualidade, esta lavoura vem sendo vítima de interêsses excusos que lhe entravam o sadio desenvolvimento até se materializar a auto-suficiência, em bases sólidas ou racionalmente econômicas.

O Trigo, em suas numerosas variedades, germina e viça em climas diversíssimos — frios ou cálidos. E' mera questão de Ciência, Técnica e Organização: — estudo de solos férteis e favoráveis à Mecanização; estabelecimento de Silos e Moinhos, correlatos com transportes e Embarques econômicos. Esta é, em síntese, a chave para o sucesso duradouro dessa cultura básica.

TRIGO ERRADO

No Brasil, entretanto, esta produção essencial se sintetiza numa Trilogia do Erro:

— Produção primitiva, quase

Continua na pág. 14

Cartas ao Vicente

Vicente, meu grande amigo.
Já não sei mais o que digo.
Ando sempre a reclamar.
Falar mal desta cidade
Não é falta de amizade:
E' meu jeito de gostar.

Dirá você: — E' esquisito,
Achar o Rio bonito
E agir como um resmungão!
— E' que a palavra resvala.
Diz o ditado: «Quem fala
De mim deve ter paixão...»

Amo o Rio de Janeiro
Integral, de corpo inteiro,
Com tudo o que tem de bom.
Mas vejo as suas mazelas,
Os buracos, as favelas,
A secura do Leblon.

Agora, o próprio Prefeito
Diz que é difícil dar jeito
Na Adutora do Guandu.
Vai falar sinceramente
Para que a água, Vicente,
Deixe de ser um tabu.

Vai encarar a verdade
Sôbre a sêca da cidade
Para trabalhar em paz.
Confessará com bravura:
— Quem não gostar da secura
Vá indo para Goiás...

Quanto ao Trânsito, Vicente
Uma campanha valente
Será feita, com razão.
Pois não há quem se descarte:
Quem hoje escapa do **enfarte**
Sucumbe no lotação.

Sôbre Tráfego, o pedestre
Terá também o seu mestre,
Aprendendo a andar direito.
Assim, saindo da linha,
Tem que pagar a multinha
Nem que seja contrafeito.

A multa dos distraídos
Será dez cruzas, batidos,
Para o guarda vigilante.
(Aposto que muito em breve
Outra multa haja, mais leve
De cincão, para **estudante**).

E' o modo mais indicado
Da gente tomar cuidado
E melhor usar os pés.
Antes de andar pela rua,
Quem estiver lá na lua,
Primeiro, conta até dez...

Como a coisa funciona
Na cidade, em cada zona,
Não se pode adivinhar.
Dando certo, eu lhe diria
Os cofres da Inspetoria
De **plata** vão estourar!

Bem, Vicente, «vou chegando».
Abraços do

ALVARO ARMANDO

SINGRA
SUPLEMENTO INTERGRÁFICO
PUBLICAÇÃO DA
EDITORA SINGRA LIMITADA
Diretor
CANDIDO MENDES
GERENTE—EUGENIO L. DE MATTOS
REDAÇÃO, ADMINISTRAÇÃO
OFICINAS E PUBLICIDADE:
Rua Riachuelo n.º 192
Tels.: 32-3090 e 32-2540
Endereço Telegráfico:
Rotográfico - Rio
RIO DE JANEIRO — BRASIL

PUBLICIDADE

Para a inserção de anúncios dirigir-se à gerência de "SINGRA", ou aos seus representantes. Tôda a correspondência, para a redação e para a administração, deve ser enviada à Rua Riachuelo, 192 — Rio de Janeiro.

SINGRA é a única publicação, no Brasil, que circula tôdas as semanas, junto com as edições de vários jornais em diversas cidades, mantendo o mais alto grau de difusão no País.

OS ORIGINAIS ENVIADOS À REDAÇÃO NÃO SERÃO DEVOLVIDOS

NOSSA CAPA — Lídia, a formosa integrante do trio «Os Três Bemóis»

A máquina de honra

Conto de C. ELMANO

É XCUSADO é dizer que a notícia causou um estardalhaço. Manchetes de tôdas as côres espocaram nos jornais e as emissoras repetiram incansáveis a extraordinária nova:

— A Máquina da Honra! Sensacional invento de um cientista nacional!

A seguir, descreviam em maiores detalhes o admirável aparelho do professor José Mateus Mendes, modesto mestre do Liceu que se baseava na /eação em cadeia e através de dispositivos engenhosos desfechava verdadeiras cargas estimulantes no subtratum moral do paciente. Sob sua ação o sujeito mais abúlico e anestesiado adquiria alma nova e afirmava-se impositivo e dominador como se estivesse lastreado de carradas e carradas de razão e amor próprio.

Era a salvação da Pátria e alguns idealistas mais entusiastas começaram a vislumbrar para o país um futuro risonho e promissor, os seus representantes destacando-se em todos os campos do pensamento e da ação convenientemente dopados por algumas descargas da máquina extraordinária.

Apenas o professor Mateus não gostara daquela divulgação antecipada do seu invento. Construtivo e paciente, não era propriamente o espírito que esquecesse os resultados positivos pelas transitórias miragens do sucesso. Quando o seu colega Irineu Santos o surpreendera nas suas experiências reservadas a um canto do laboratrio, não tivera presença de espírito suficiente para negar-lhe a explicação dos seus esforços mas lhe dissera também que ainda não podia garantir nada pelo aparelho. Há seis meses que vinha submetendo Simeão, o rato, à ação dos seus raios, mas por enquanto era cedo para uma afirmação definitiva.

— Ora, — retrucara-lhe o colega — se em seis meses não houve nada, certamente não há mais claro nenhum para o futuro. Sem consultá-lo, sequer, Irineu abalara dali para um jornal e dentro em pouco uma chusma de repórteres o rodeiva implacável. Zé Mateus esquivara-se como pudera mas tudo fôra inútil porque o seu indiscreto colega já fornecera antecipadamente alguns preciosos dados sôbre o invento. Decidiu, pois, fazer algumas revelações sôbre a máquina, explicando na sua voz mansa e pausada as idéias centrais que o orientaram na sua construção.

— A energia nuclear já não transforma plantas e mesmo animais? — perguntara lúcido. — Pois aplico princípio semelhante para desenvolver essa qualidade essencial que é a honra humana.

Pediram-lhe que fizesse uma rápida experiência ali diante de todos e escolheu assim, ao acaso, Zé Diniz de «O Combate», repórter minguado e franzino, carregando uns imensos óculos sôbre o nariz pontudo. As primeiras descargas, o repórter transformara-se como por encanto. Alçara os ombros cheio de si e os olhos cintilaram-lhe dominadores. A impressão que traziam era de decisão e autocontrôle, a linha dos maxilares firme e inflexível. Dirigira-se de repente àquele brutamontes que era o Taveira e apontando-lhe um indicador agressivo contra o nariz:

— Cabra, preciso de cem cruzeiros para tomar um whisky!

— Taveira revirara os bolsos à procura do cobre como incapaz de resistir a tão imperiosa ordem e mostrara-se dominado.

No dia seguinte páginas e páginas eram dedicadas ao caso e o severo «O Tempo» comunicava que uma comissão de professôres do Instituto de Física convidava o inventor José Mateus Mendes a fazer as experiências em sua presença. Este, apesar de achar que ainda era cedo para divulgar ofic[illegible] o invento, lembrara-se [illegible]ia e auto-suficiencia [illegible] sábios de salão e decidir[illegible]ar o desafio. Abismara-[illegible]m os seus conhecimentos científicos e chegara a convidar qualquer dêles para se submeter a uma prova. No salão nobre do Instituto fêz-se um silêncio de túmulo, quebrado logo depois pela seguinte observação do verdadeiro sábio que era o velho professor Gonzaga:

— O seu invento, caro Sr. Mendes, é o mais extraordinário dos tempos modernos. Levantara-se a seguir e fôra levar o seu abraço de aplauso ao modesto e admirável professor ante os olhares de despeito dos seus colegas de assembléia.

Daí em diante, José Mateus viu-se numa roda-viva de ofertas e bajulações. Dezenas de capitalistas insistiam em industrializar o seu invento e o povo clamava que os benefícios do mesmo deveriam ser estendidos a todos. Aguilhoado de dúvidas, entrou naquela tarde no laboratório e sûbito pareceu despertar ao ouvir um ruído de saltos na gaiola de Simeão. Voltou-se e viu o ratinho sentado sôbre as patas traseiras a voltar a cabeça frenético para os lados. Pareceu louco e aplicou-lhe uma injeção sedativa para acalmá-lo.

Depois saiu dali decidido. Todos queriam honrar-se e haveriam de ter essa honra a qualquer custo. O invento, entretanto, seria explorado por êle mesmo, desde que o govêrno lhe desse uma subvenção para tal.

Veio a subvenção e o professor Mateus começou a fabricar a curiosa máquina, reservando-se sempre o privilégio de fornecer para tôdas o elemento essencial que era a solução química para o condensador. Fizeram-se os demais as partes que quiseram, — aquela era exclusividade dêle. Aos poucos o aparelho começou a surgir no mercado e paralelamente as notícias das transformações que vinha operando. Narravam os jornais entre outros casos os dos parlamentares conhecidos pelos seus deslizes, que, após receberem radiações, dirigiam-se destemerosos para o plenário dispostos a enfrentar gregos e troianos. A carga do aparelho revigoravalhes o senso do amor próprio e todo o antigo pêso do remorso desaparecia naquele sentimento de honra avassalador. A Câmara era uma nova Távola Redonda e se transformara num viveiro de bravos. Por outro lado, os representantes do país no exterior impunham-se dum modo impressionante e o embaixador Cauby chegara a abanar o dedo no nariz de Mr. John Timble, temido primeiro ministro da nação mais rica do mundo. Solicitara-lhe um elevado empréstimo e êle habituado por tradição a zombar de tôdas as outras raças, sentira-se intimado de momento. Acedera a tôdas as exigências do minúsculo diplomata, nem sequer fazendo questão de juros e de prazos. Tudo isso em razão daquela pequenina máquina que haviam instalado na Embaixada sob o máximo sigilo.

Imensas transformações sucediam-se nos demais setores de atividades e o próprio homem do campo a que chamavam outrora Hércules Quasimodo ou Jeca Tatu, — assumira postura diversa sob a influência do admirável aparelho. Não pela capacidade de trabalho — que era igual ou menor que a de antigamente — mas por qualquer coisa íntima, difícil de definir, que lhe transparecia no olhar e nos modos. Chamava-se a isso a «honra transbordante» e dava a sensação duma vitalidade e energia incomparáveis. Qualquer coisa assim como um carvão aceso que se alimentasse do seu próprio calor, no caso aquela sensação de brio irresistível. Percebia-se que a fórmula essencial fôra, afinal, achada, e já não importava o permanente azar a que os historiadores atribuíam o reduzido progresso da nação desde a sua descoberta. O país não tinha tido carvão, nem ferro, nem petróleo nas épocas convenientes, mas agora por um dêsses bamburrios da sorte alcançava a honra, isto é, o essencial, através da energia nuclear (que também não pudera explorar devidamente). O resto era questão de pouco tempo, pois, adquirida a fôrça moral, quem lhe poderia resistir?!...

Nos bastidores, entretanto, lavrava uma surda guerra pela posse do invento. Nações estrangeiras, através de enviados e espiões, tentavam inùtilmente descobrir o segrêdo da máquina mas o professor Mateus mantinha-se inflexível. O aparelho em si mesmo poderiam adquiri-lo com certa facilidade porém nunca viriam a saber da solução que preparava com o máximo segrêdo, distribuindo-a a seguir por tôdas as unidades fabricadas. Enormes somas em dinheiro, ameaças de rapto e torturas — a tudo resistira o modesto professor, sempre a repetir aquela frase dum ceticismo irônico e inabalável: — Quem como eu já viveu 50 anos neste país, não pode temer qualquer mal por pior que seja. Alongava-se a seguir na descrição da sua vida, uma linha ininterrupta de privações e abandono, entremeada dêsses ataques tão comuns ao país dos bochinchos e quarteladas. Seu pai, afinal, sucumbira e deixara-os todos ao Deus dará. Depois - nem gostava de lembrar - fôra o desolado das estradas sem fim, a família recurva numa corda de desespêro como agrilhoada a uma fatalidade cósmica...

◆ ◆ ◆

Três anos já haviam decorrido da invenção e não se poderia negar os benefícios que a máquina trouxera. Percebia-se em todos uma extraordinária autoconfiança e a sensação que davam era a de quem caminhasse para um objetivo certo e determinado.

Naquela manhã, entretanto, estourara outra notícia sensacional:

— Uma farsa a Máquina da Honra! — dizendo os informes a seguir que a Associação dos Sábios Internacionais examinara minuciosamente o célebre aparelho e nêle nada encontrara de notável. Era, na realidade, uma fabulosa mistificação. Mais abaixo o subtítulo anunciava que o govêrno convidaria o inventor a defender-se de semelhante acusação.

O professor Mateus leu a notícia cheio de fleugmagem. Há muito que esperava por tal revelação e admirava-se apenas de que a mesma tivesse demorado tanto. Desde o início percebera que não poderia deixar a coletividade sob o risco dum invento que afetava as faculdades mentais como já vira nas suas experiências com Simeão. Todavia, deixara a todos na idéia de que estavam sendo beneficiados pelo invento, não só pela divulgação antecipada do mesmo, como também porque não se sentira com ânimo para desapontá-los. Não fôra, afinal, uma bela ilusão?!... Na verdade, porém, a máquina vendida usualmente nada continha de extraordinário e sua ação se cingira à influência psicológica que exercera sôbre o ânimo comum. Mas havia de fato a verdadeira, cujas descargas continuadas eram nocivas ao cérebro.

Aceitaria o convite, estava decidido, e imaginou quase sem querer a cara que faria o barão Gorgaloff, presidente da Associação, ao receber as radiações do verdadeiro aparelho. Êle que assinara em primeiro lugar a declaração de que o mesmo nada valia, iria desmentir-se no momento da experiência. Haveria de pigarrear forte, muito cônscio de sua fôrça moral, a bater com o punho cerrado no peito de antropóide. Depois bradaria também o «sou é homem» — Je suis l'homme! — ao bom estilo cabocio e aquilo era de torcer de rir. Mas de qualquer modo receberia honra — honra artificial — e quedaria atônito ao fim dos trabalhos.

Em seguida o professor Mateus lançou ao laboratório um olhar abstrato de míope, enquanto limpava pachorrento os óculos. Tirou o paletó pendurado a um prego e vestiu-o devagar, saindo a passos lentos pela rua calma e sombreada onde ficava o Liceu...

REMINISCENCIAS

R. M. COSTA LIMA

A Personalidade D. Augusto

A propósito do que tenho aqui escrito sôbre a nobre personalidade do Príncipe D. Augusto, quando de sua passagem pela nossa Marinha de Guerra, acaba de receber de um ilustre jornalista, que se encontra com o pensamento de João Sales, a seguinte carta que, com prazer, transcrevo na íntegra:

«Ilmo. Sr. Almirante M. R. Costa Lima — Saudações.

Leitor assíduo da revista SINGRA, aprecio devidamente a sua interessante colaboração sôbre assuntos ligados à Marinha. Li, por isso, o episódio do desembarque do príncipe D. Augusto Leopoldo, de bordo do «Almirante Barroso», em Ceilão, quando da proclamação da República, e a propósito do qual, cuvi, há muitos anos, impressões dos almirantes Américo Silvado e Protogenes Guimarães. Silvado, contemporâneo do príncipe na Escola Naval e também oficial do «Barroso» na memorável viagem que encerrou tão melancòlicamente a carreira daquele neto de Pedro II, teve palavras de grande simpatia e saudade pela figura de D. Augusto, isto sem embargo de ser um republicano dos mais ardorosos. Fêz elogiosas referências ao caráter de príncipe, ao seu trato cativante e fidalgo, além de companheiro excelente.

Protogenes conhecia como poucos a vida do príncipe na Marinha, citava fatos interessantes sôbre a vida escolar de D. Augusto Leopoldo na Escola Naval, um dos quais julgo interessante. E' o que se refere ao espírito folgazão do príncipe e que, mais de uma vez lhe custou dias

Continua na pág. 12

S. A. o Príncipe Dom Augusto de Saxe-Coburgo e Bragança, segundo neto de Dom Pedro II, durante o exílio na Áustria

Calosidades
Calos — Joanetes — Dedos Deformados
Zino-pads Dr Scholl
ALÍVIO SUPER-RÁPIDO PARA DORES NOS PÉS!
Processo científico moderno para calosidades, pele endurecida e sensibilidade na planta dos pés — os Zino-pads Dr. Scholl acabam com a dor, proporcionando confôrto imediato. Defendem seus pés da pressão dos sapatos novos ou apertados, assegurando alívio rápido, maravilhoso. Muito macios, removem as calosidades pelo processo natural de sudorização. Adquira os Zino-pads Dr. Scholl nas nossas lojas, nas drogarias, farmácias e sapatarias.
Calos
Joanetes
Calos entre os dedos
Zino-pads Dr. Scholl

TIQUES NERVOSOS
«CACOETES»
Deprimem e dão complexo de inferioridade. Combata êste sintoma de nervosismo com as
GOTAS MENDELINAS
Restauram os nervos combalidos e restituem as energias perdidas, no homem ou na mulher, cedo envelhecidos pelo cansaço físico e cerebral. Nas farmas. e drogs. locais.

COQUELUCHE
ASMA - TOSSE
ROUQUIDÃO
REMEDIO DO DR.
REYNGATE
As gôtas que dão alívio imediato nas tosses rebeldes, bronquites crônicas e asmáticas, coqueluche, sufocações e ânsias, chiados e dores no peito. Nas droga. farma. locais.

R-33
a melhor Caneta de sua classe
ótima pena de irídio fácilmente removível
apenas
nas côres preta azul verde
Cr$ 180,-
sem outras despezas
Peça sua R-33 pelo REEMBOLSO POSTAL à
SERVO Ltda
Cx. Postal 5195 - Rio
Distribuimos grátis catálogo

Igreja e Convento dos Jesuítas — São Pedro d'Aldeia - 1723

AS PEDRAS FALAM DE SÉCULOS

De CARLOS MAUL

NUM domingo, de volta de um passeio a Cabo Frio, parei em São Pedro d'Aldeia. Cidadezinha velha, com muitos sinais da decaída opulência rural da baixada fluminense dos tempos imperiais, debruça-se sôbre as margens da lagoa de Araruama, a imensa massa líquida que se estende das vizinhanças de Maricá ao canal que a comunica com o oceano no Arraial do Cabo. Recordo o que li na Corografia Brasílica de Aires de Casal, impressa em 1817: seis léguas de comprimento e oito milhas de largura nos pontos mais amplos. Contemplo, na hora do pleno sol, as salinas muito brancas ao longe. Algumas velas apontam no horizonte, e os cataventos trabalham para o homem no esgotamento dos tanques de sal bruto. São Pedro d'Aldeia tem a tranqüilidade dos centros que dormem um grande sono. Numa elevação duas igrejas, uma de pouca idade, e a outra com 233 anos. O templo é construído de taipa, com muros que parecem feitos para a eternidade. E' tosco, no estilo da época, de linhas rústicas e sóbrias, meio barroco jesuítico, o piso de tijolo e a cobertura de telha-vã, com vigamento de madeira de lei. Ao lado, no mesmo corpo do edifício, o convento dos Jesuítas, hoje despovoado. Na parede a data: 1723. Num instante, abarcando com a vista as ondulações do terreno abandonado, as serras longínquas, os caminhos que se perdem entre a vegetação rasteira, percebe-se o que teria sido a região quando o café, — o Átila vegetal — enchia de ouro os fazendeiros e sugava o sangue vivo da terra, na sua marcha no rumo das encostas do vale do Paraíba... Aquela igreja de dois séculos e pico e uma voz de pedra a falar de um passado milionário nos seus arredores. Só uma zona onde houvesse gente a atrair pela catequese teria induzido os padres da Companhia de Jesus a montar o seu mosteiro ilustre e vasto, de numerosas janelas que dizem o bastante sôbre a quantidade de sotainas negras que ali se reuniam para a oração e para as atividades normais e extraordinárias da Companhia.

Foi, evidentemente, em tôrno da igreja e do convento que os povos se fixaram e ergueram as suas moradas, muitas delas com as marcas da antiguidade. Como era de regra, êsses jesuítas de São Pedro d'Aldeia fundavam civilização, a exemplo de Anchieta em Piratininga no alvorecer da terra de Santa Cruz...

«O paraíso das mães é junto ao berço dos filhos.» — Cecília Neto.

CAÇADOR DE BURRICOS SELVAGENS — Guillermo Satt, criador de chinchilhas no Deserto de Atamano, no norte do Chile, criou a técnica de um dos esportes mais originais praticados no mundo — a caça a burricos selvagens, com um jipe que o ágil caçador emprega para perseguir a prêsa, cansá-la até que diminua a velocidade da carreira e a prêsa, cansá-la até que dimipridas orelhas, enquanto guia o veículo com um joelho, tendo metade do corpo debruçado para fora da janela. Os burros selvagens que Satt gosta de caçar são descendentes dos animais que foram levados às minas da região, a quarenta ou cinqüenta anos e que conseguiram fugir do cativeiro e levar vida livre nas imensas planícies do norte, formando rebanhos. Foi considerável a multiplicação dêsses jumentos, pequenos, fortes e de pêlos abundantes, que os protegem do ardente sol do deserto, durante o dia e das frígidas temperaturas noturnas, e lhes dão um aspecto simpático e pitoresco.

Uma vez capturados, os jumentos selvagens podem ser domesticados, embora conservem um mau gênio que, às vêzes, se torna perigoso.

FIQUE RICO EM 56!!

VENDENDO jóias de fantasia nas horas vagas. Se V. S. dispõe de 300 cruzeiros e quer ganhar 2 — 3 — 4 mil Cr$ por mês, venha conhecer o nosso sistema. Não compre bijouteria sem consultar nossos preços e condições. O maior mostruário do Rio. Damos estôjo grátis. Atendemos pelo Reembôlso Aéreo. BLUE-MOON Import Ltda. — Rua do Ouvidor, nº 107 — 1º e 2º andares — Telefone: 23-2988. 26330

COM POUCOS MESES DE ESTUDOS VOCÊ PODE SER DESENHISTA PROFISSIONAL E GANHAR Cr$ 6.000,00 OU MAIS POR MES.

APRENDA
DESENHO
Aproveite suas horas livres para aprender em casa.
POR CORRESPONDÊNCIA:
DESENHO TÉCNICO-ARQUITETÔNICO ARTÍSTICO E PUBLICITÁRIO

SE V. QUER MELHORAR SEU FUTURO, APRENDA DESENHO.

O INSTITUTO MONITOR OFERECE-LHE OS MAIS PRÁTICOS E EFICIENTES CURSOS DE DESENHO. SISTEMA FÁCIL DE ESTUDAR. LIÇÕES CLARAS E FACILMENTE COMPREENSÍVEIS POR QUALQUER PESSOA QUE SAIBA LER. COM POUCAS SEMANAS DE ESTUDO V. FICARÁ HABILITADO A TRABALHAR COMO DESENHISTA E GANHAR MAIS DO QUE O CUSTO DOS SEUS ESTUDOS.

PRANCHETA DE DESENHO E OUTROS MATERIAIS PARA EXERCÍCIOS PRÁTICOS, GRÁTIS.
DURAÇÃO MÍNIMA DO CURSO: 6 MESES.
— MENSALIDADES SUAVÍSSIMAS —

ENVIE HOJE MESMO ESTE CUPÃO

AO INSTITUTO MONITOR
RUA DOS TIMBIRAS, 263 . SÃO PAULO

Solicito enviar-me pela volta do correio, sem nenhum compromisso da minha parte, o seu folheto sôbre cursos de DESENHO.

NOME: _____
ENDEREÇO: _____
LOCALIDADE: _____
ESTADO: _____ E. F. _____

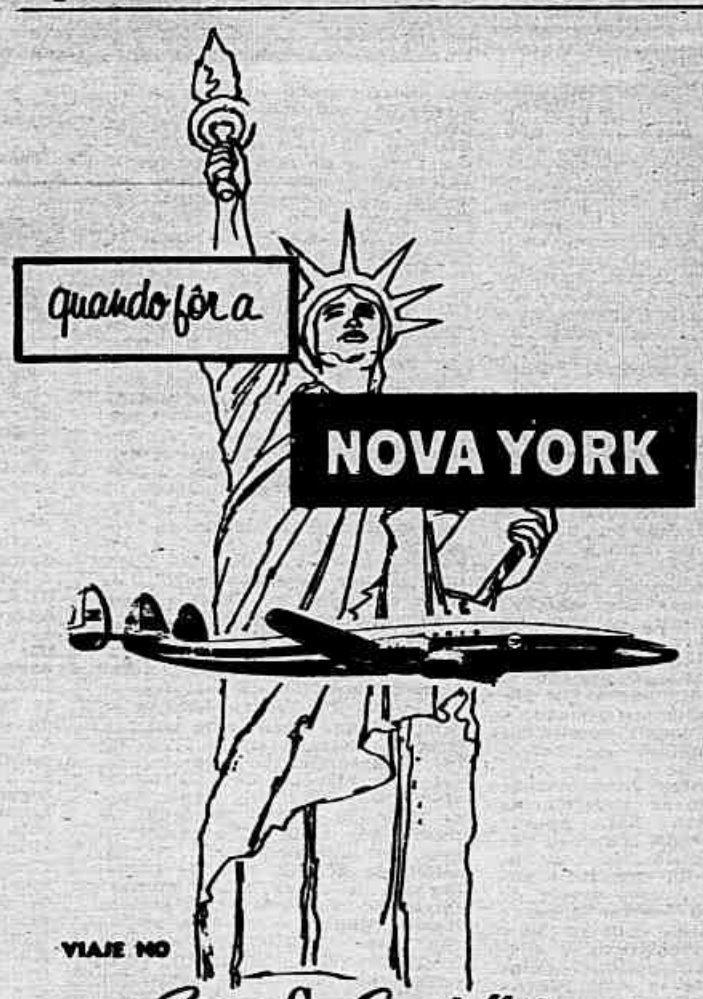

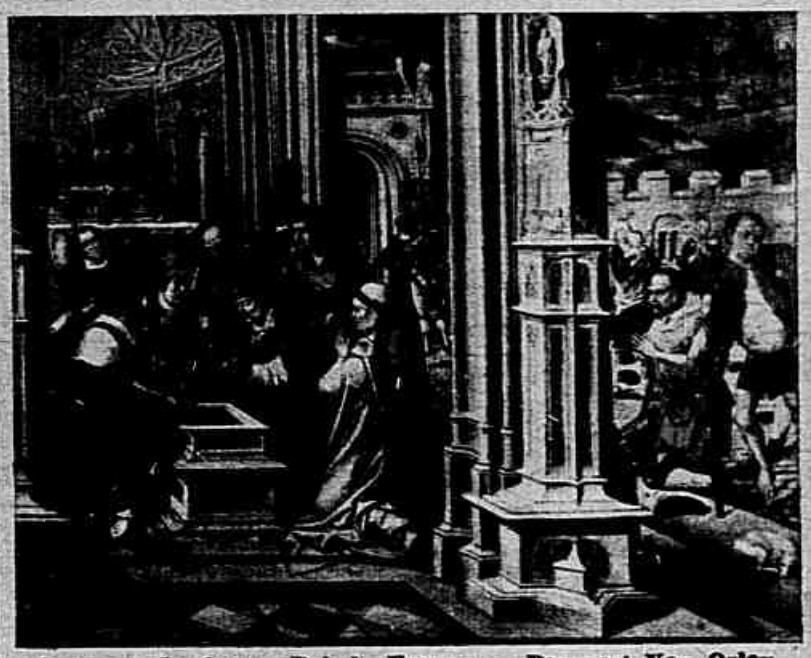

Consagração de um Rei de França — Bernaert Van Orley

Detalhe de Paisagem — Bellotto

Belas-Artes em TURIN

NOS imensos salões do grandioso palácio «Madama», atraindo numeroso público não só de leigos, meros admiradores, como também entendidos em arte, aficionados da pintura clássica, teve lugar uma excepcional exposição de quadros dos mais renomados mestres antigos.

Tratava-se de peças de uma coleção de obras célebres que pertenciam ao reino de Savoia, tendo agora passado para a posse da Cidade de Turin.

Eis aqui alguns dos quadros apresentados nos referidos salões, entre os mais famosos.

A crítica e o público visitando a exposição

Quatro Santos — Mestre desconhecido de Veneza — Século XIII

Lucrécia — Sodoma

A Santa Virgem e o menino — Ercole de Roberti

Retrato — Boonzino

SERVE EM QUALQUER CASO
PARA AS DOENÇAS DO CABELO, DO COURO CABELUDO, E DA BARBA
USE SEMPRE
PILOGENIO

AGORA, NOS 590 QUILOCICLOS!

Ouça a RÁDIO RELÓGIO FEDERAL em sua nova onda média de 590 kcs, e na onda curta de 4.905 kcs, dando a hora certa, minuto a minuto, dia e noite, para todo o Brasil.

Mais um anunciante, pelas ondas média e curta da RÁDIO RELÓGIO FEDERAL, está transmitindo sua mensagem de publicidade para todo o Brasil: a CERA DR. LUSTOSA.

GANHE MUITO DINHEIRO

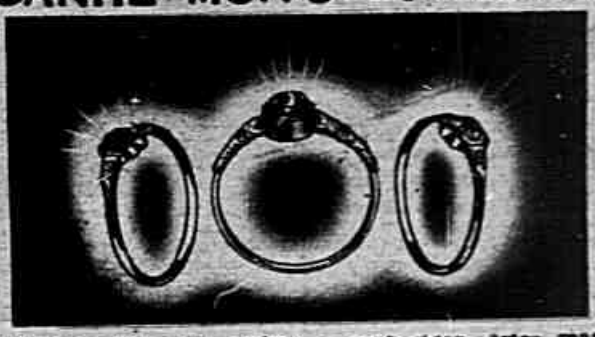

Revendendo entre seus amigos e conhecidos, êstes magníficos anéis importados da Tchecoslovaquia, ricamente adornados com 5 (cinco) pedras semi-preciosas, exatamente como está no clichê — figura do meio. Artigo de grande aparência, brilho permanente, deixa lucros superiores a 200%. Grande oportunidade para ganhar dinheiro. Remessas pelo Reembôlso Postal e aéreo para todo o Brasil. Não cobramos fretes nem embalagens.

PREÇOS ESPECIAIS PARA REVENDEDORES

3 dúzias a Cr$ 180,00 .... Total Cr$ 540,00

NÃO VENDEMOS MENOR QUANTIDADE

Pague sòmente ao receber e antes de pagar pode examinar o artigo. Para pedidos superiores a 10 dúzias fazemos descontos especiais.

EXPEDIDORA «A GRANFINESSE»
Rua Dr. Ricardo Gonçalves, 33 - sala 8
BRAZ — SÃO PAULO

Temos variado sortimento de bijuterias em geral.
Peçam folhetos explicativos.

ACABARAM-SE
AS DORES DE

Todos os mêses!

V. pensa que é *obrigada* a sofrer todos os meses? Reaja contra seus males! Milhares de mulheres vivem hoje felizes, porque normalizaram os distúrbios da menstruação com o uso simples e econômico do Regulador Xavier!

Estamos tão seguros da eficiência do Regulador Xavier, que lhe oferecemos inteiramente grátis um vidro original, suficiente para evitar seus males íntimos por um mês inteiro! Escreva-nos pedindo o n.o 1 ou o n.o 2, conforme seu caso. Laboratório Xavier, R. Tamandaré, 984, S. Paulo, Depto. C-91

2 fórmulas diferentes para 2 males diferentes!

Use o Regulador Xavier n.o 1 no caso de regras abundantes e prolongadas, hemorragias e suas consequências: dores, vertigens, insônia, nervosismo, fastio etc.

Use o Regulador Xavier n.o 2 no caso de falta de regras, regras atrasadas, suspensas e suas consequências: anemia, cólicas do utero, flôres brancas etc.

REGULADOR XAVIER

o remédio de confiança da mulher

42.004

encontrado em tôdas as farmácias e drogarias

Vista panorâmica de Monte-Carlo antes das reformas projetadas por Onassis

A baía de Monte-Carlo

ONASSIS, o grego, remodelador de Mônaco

CHARLES LE BLANC escreveu de Paris para SINGRA

SEM dúvida, o principado de Mônaco teve a sua popularidade acrescida com o casamento de Grace Kelly e Rainier III. Todavia sua fama atual, na verdade, é devida ao armador greco-argentino Aristote-Socrate Onassis. Esse multimilionário é o responsável material pela transformação daquele minúsculo país, num dos mais aprazíveis recantos do mundo. A história dêste feito é simples e pode ser resumida em poucas palavras: espírito empreendedor e ação imediata, tendo como denominador comum uma fabulosa fortuna. O «grego» — como é chamado Onassis — queria um lugar que pudesse ser a um tempo a sede de seus negócios e o sítio mais encantador do mundo. Deu preferência a Monte-Carlo. Expôs seu intento a Rainier que concordou com todos os projetos, que além de corresponderem aos seus ideais, tinham como garantia o argumento infalível do dinheiro excessivo, justamente o que até então faltava à realização dêsse sonho.

Entusiasmado com a idéia, Rainier prometeu que em cinco anos tudo estaria pronto. Juntou às palavras uma pequena parte de recursos materiais e o resto foi financiado pelo multimilionário Onassis.

O fato é que Monte-Carlo ràpidamente tornou-se rival de Miami e Las Vegas. Improvisaram uma praia para atrair os turistas americanos desejosos de esbanjar dólares e construiram um pôrto artificial para abrigar os iates particulares. Em terra cuidaram de aumentar a cidade verticalmente, já que faltava espaço para a mesma crescer no sentido horizontal.

Além dos imóveis novos, elevaram os hotéis existentes para que seus terraços servissem de campo de pouso para os helicópteros que ligavam Monte-Carlo a Nice, uma vez que a localidade carece de aeroporto. Surgiram luxuosas boutiques e outros aparatos admiráveis entre a praia e o pôrto.

Monte-Carlo tornou-se assim um ponto de atração irresistível, talvez mesmo o mais procurado no mundo inteiro. Êsse fato, se fêz com que Rainier se sentisse orgulhoso de seu principado, fundou, entretanto, uma real possessão para o «grego». E isto tirou a tranqüilidade de ambos.

Consta que aquêle não é avêsso à publicidade, êste, no entanto, parece preferir o anonimato. Pelo menos, apesar de seus 91 petroleiros, 19 baleeiros — sem contar os que estão em construção e cêrca de 120 milhões de dólares, Onassis era semidesconhecido. Os jornais não se ocupavam dêle e quase ninguém o incomodava. Eis que com a sua obra em Monte-Carlo tornou-se a presa predileta dos repórteres e demais curiosos. Deixou de ser o refugiado que em 1922 desembarcara humildemente de um navio de emigrantes: é agora o proprietário do maior e mais belo iate de que se tem conhecimento: o «Cristina», embora o possuindo antes, não causasse tantos comentários. Aliás, essa maravilha flutuante é seu amigo n. 1 e refúgio mais eficiente e satisfatório no momento do que aquêle que idealizou especialmente para êsse fim: Monte-Carlo — inferno cujo fogo êle acendeu e nas brasas do qual Rainier assenta a sua realeza, meio sem confôrto.

Contudo, o «Cristina» deslizando num mar de rosas embala o grego e sua família, tôda de nacionalidade americana: a filha, Cristina, de 5 anos, em honra da qual foi batizada a embarcação e o filho Alexandre, de sete anos.

O luxo do «Cristina» é extraordinário. Resultou da adaptação de um destroyer canadense de 2.000 toneladas que consumiu um milhão e meio de dólares. Também, possui radar e até um hidroavião. A remodelação conservou apenas o casco e as máquinas. Basta dizer que possui ar condicionado e entre os arranjos sensacionais que se encontra a bordo, há uma pista de dança lastalada num ponto onde se pode abrir para dar lugar a uma piscina de 3,75m de profundidade. A cabina de Onassis é pouco mais luxuosa que as demais onze destinadas a seus convidados. Nada falta nesse reino flutuante, nem mesmo o sossêgo e a despreocupação inexistentes no principado terrestre de Mônaco. E entre os dois — deve ponderar o príncipe Rainier — ninguém hesitaria em optar pela imensidão dos mares ante a pequenez de Monte-Carlo. Todavia, apesar de tôdas as cogitações, Mônaco vai continuando prisioneiro dos caprichos de Onassis.

Como os ingênuos troianos, os monegascos acreditaram no presente de grego...

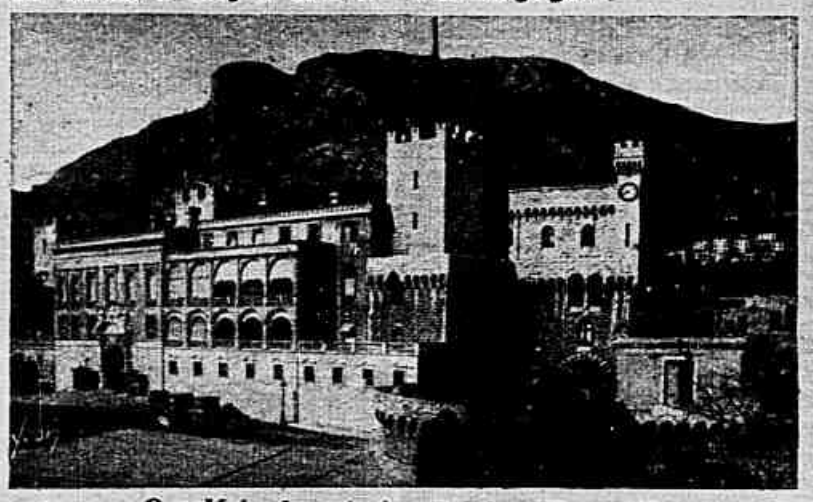

O palácio do príncipe Rainier III em Mônaco

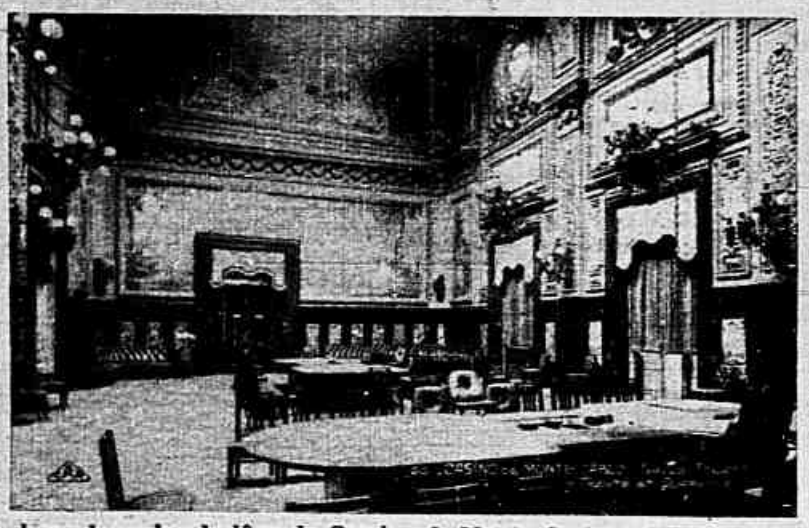

Uma das salas de jôgo do Cassino de Monte-Carlo, a Sala Touret

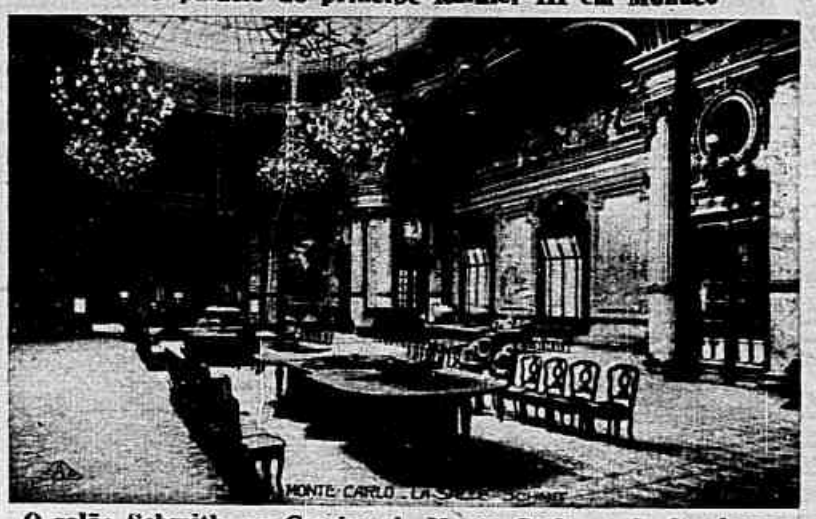

O salão Schmith, no Cassino de Monte-Carlo, onde funcionam as roletas

Vista de conjunto de Monte-Carlo, em Mônaco

Vista do Cassino de Monte-Carlo

Antes do almôço, um grupo em que se vêem, da esquerda para a direita, o Conde Cândido Mendes, o Dr. Amilcar Santos, Diretor Geral do Departamento Nacional de Seguros Privados e Capitalização do Ministério do Trabalho, os Srs. Odilon de Beauclair e Donald Lownes, respectivamente Secretário e Presidente do Club. O Dr. Edgar de Beauclair, o Dr. Augusto Xavier de Lima, Presidente do Instituto de Resseguros e o Sr. Julio Zalszupin

No chique salão de restaurante almoçam os Seguradores Dr. Ricardo Xavier da Silveira, Dr. Roberto Boavista, Sr. Issa Abraão, Dr. Osmar Marques da Rocha, Dr. Julio Zalszupin, Manoel Freire e Ronaldo Xavier de Lima

Quatro grandes da cinematografia americana: Harry Stone, da Motion Picture Association; Karl Knust, Presidente da Fox-Film do Brasil; Dr. J. Carlo Baveta, Diretor da mesma emprêsa e Stuart Dunlop, Diretor da Paramount Films.

COMO AGARRAR UM BANQUEIRO E CAIR NAS MÃOS DE UM SEGURADOR...

Reportagem de ARY KERNER (Especial para SINGRA)

POUCA gente sabe, mas, no Rio, existe um centro elegantissimo de reunião dos magnatas dos Bancos e Companhias de Seguros.

E' bem verdade que, à hora do almôço, encontram-se em seu bar, no restaurante, nos salões de leitura ou de estar, nos diversos recantos de modernissima arquitetura e requintada decoração lá no 17º andar da rua Senador Dantas n. 74, capitalistas, politicos, intelectuais de renome, num amistoso e distinto convivio.

E' a êsse centro de reunião que dedicamos hoje nossa página de reportagem.

Não se impressione, porém, o leitor, com o titulo acima. Ali agarra-se um Banqueiro ou se é agarrado por um Segurador, mas, como nos aconteceu (ao Conde Cândido Mendes e a mim...), para a satisfação de uma grata convivência, para salutares momentos de prosa, talvez inspirada pelo paladar satisfeito, nas suas mais requintadas exigências...

O industrial, capitalista, ex-presidente do Club e atual membro do Conselho dêste, Dr. João Borges Filho, lê e é ouvido atentamente pelo seu companheiro no Conselho, Dr. Adhemar de Faria, Diretor da Cia. Carbonifera Minas de Butiá e da Sul América Terrestre e Marítimos, além de Presidente do Sindicato que cuida dos negócios envolvendo a extração do carvão nacional

O Deputado Temório Cavalcanti almoça todos os dias no Club e recebe, também diàriamente, uma doutrinação do fígaro da casa, para que faça a barba no elegante salão de barbeiro ali instalado

O Deputado por S. Paulo, Dr. Basilio Machado Netto e o Dr. Jessé Pinto Freire, Vice-presidente da Confederação Nacional do Comércio palestram animadamente numa das mesas do moderno bar

Num lindo recanto do Club, uma roda alegre e, naturalmente, bem almoçada...

Abstêmio, o banqueiro e Vice-presidente do Club, Dr. Adhemar Leite Ribeiro, brinda, com suco de tomate, juntamente com o autor desta reportagem, a uma velha e sólida amizade

O industrial Alexandre Braga toma um aperitivo com o General Euclides Figueiredo, para estimular o... «bate papo» confidencial...

Outro ângulo da mesa da diretoria, onde se sentaram os Srs. Ercole Americo Carpentieri, Vicente de Paula Galliez, João Borges Filho, Augusto Xavier de Lima, Raul Pinto de Carvalho, Adhemar Leite Ribeiro, Odilon de Beauclair, George Fernandes, Donald Lownes, o Conde Cândido Mendes e Ary Kerner

Isto parece um debate entre o Diretor de SINGRA e o Sr. Alexandre Braga, com a participação do General Euclides, do Dr. Raul de Carvalho e Dr. Edgar de Beauclair

O Dr. Vicente de Paula Galliez assina o livro de presença a uma reunião de sócios

Num dos recantos do salão de estar o Dr. Plínio Cantanhede saboreia um cafèzinho em companhia dos Drs. Paulo Barbosa e Petrônio Barcellos

A direita do presidente do Club de Seguradores e Banqueiros, Sr. Donald Lownes, o Conde Cândido Mendes, diretor de SINGRA, agradece sua condição de convidado de honra, no almôço semanal dos dirigentes do Club

GRÁTIS
UM NOVO DICIONARIO-GRAMATICA («WEBSTER»)
Comemorando o 8.º aniversário de seu CURSO DE INGLÊS, professor norte-americano, no Brasil, para divulgar sua lingua, mandará GRATIS um novo DICIONARIO-GRAMATICA RECENTEMENTE CHEGADO NO BRASIL DOS ESTADOS UNIDOS PELA PRIMEIRA VEZ, a todos que quiserem aprender inglês. Escreva hoje para CEL. KIRBY - Caixa Postal, 63 - Copacabana - Rio, D.F. — Favor não mandar sêlos. Mande só êste anúncio com o endereço o mais claro possivel.

AGENTES
TECIDOS PELO REEMBOLSO
CASIMIRAS
LINHOS
ALPENES
TROPICAIS
ACEITAM-SE AGENTES EM TODAS AS LOCALIDADES. PEÇAM MOSTRUARIO GRATIS A
TECIDOS EDWARD
Caixa Postal 8335 - São Paulo

TINTURA FLEURY
OLEOSA
MARAVILHOSA
TODAS AS TONALIDADES
Lápis Capilar FLEURY
O BATON PARA O CABELO
PREÇO Cr$ 39,90 cada
Vende-se em tôda a parte e na Perfumaria Fleury Ltda. - Rua Sete de Setembro, 40 - Sobrado RIO DE JANEIRO - Tel.: 22-4681.

CRESCER
HOMENS E MULHERES
Aumentam sua estatura (também de pernas) tornando-se mais imponentes com o aparelho de alongamento garantido.
"SUPER-STALTO"
Logo após a primeira aplicação, resultados sensiveis. Aumentos até 16 cms. Milhares de eloquentes atestados mundiais.
Peça catálogo grátis
Remeta Cr$ 4,00 em selos para resposta.
P. HERMES - Caixa Postal, 890 - S. Paulo

JEANNE LANVIN (Castilho) sugere para noite de baile, em tule branco, com original detalhe em bordado

Carven apresenta bela criação em faille beige, com motivo em bordado

Prático e gracioso modêlo para tôdas as horas em que o bordado se faz presente

Elegante duas peças. Saia ampla, tendo como motivo orquídeas aplicadas. — (Foto Transworld)

MODA e ELEGÂNCIA

BORDADO — ARTE SUTIL E COMPLICADA — LÉA SILVA

OS mais famosos coleções de alta costura enriquecem-se neste 1956 com a arte delicada do bordado. Inúmeras bonecas de carne desfilam pelas passarelas famosas em tôdas as grandes capitais do mundo ostentando, soberbamente, vestidos bordados. Os criadores de moda valem-se de mil conjecturas para atrair a atenção e conquistar a preferência da mulher que sabe se vestir obedecendo às normas do bom senso e da elegância. O bordado é um dos mais antigos motivos de atração. Delicado e sutil imitando pequenas flôres e fôlhas, intercalando têmues entremeios de renda harmonizava-se com a delicada graça da mulher pálida e romântica do século dezenove. Paulatinamente conquistou terreno no mundo da moda e, hoje, triunfa esplendorosamente. Em Paris raros são os renomados representantes da alta costura que não o incluem em suas coleções. Londres e Nova York seguem o exemplo, neste particular, da capital francesa. Em Roma e Milão o bordado é um dos pontos mais significativos da moda atual. Em recente desfile realizado em Portugal pelos costureiros italianos, em presença do mundo social, da imprensa falada e escrita conquistaram mais um troféu de vitória com suas soberbas criações em que predominava o bordado. Vestidos para coquetel, reuniões elegantes e noites de gala recamados a fios de ouro e prata, salpicados de lantejoulas, strass e contas multicores arrancavam calorosos aplausos. Três foram as influências que inspiraram os criadores de moda italiana para essa noite de festa — influência espanhola — boleros e echarpes em côres quentes e vivas pontilhados de ouro, prata e pedrarias. Influência grega nos vestidos de musselina transparente e cetins luminosos, preferência branco pérola, alguns cravejados de pedras e contas à volta do decote, mangas e barra da saia. Dir-se-ia que as deusas do Olimpo com suas formas airosas, mais perfeitas, voltaram à terra nessa hora de beleza. A influência oriental se fazia presente nas côres dramáticas e nos recamos exóticos. As mais custosas sêdas e brocados, os mais delicados e transparentes tecidos assim como o indispensável veludo patenteavam o bom gôsto dos ases da alta costura italiana. As côres preferidas para modelos em que predominavam o bordado, entre outras, notava-se o vermelho vinho velho, o branco azulado, a azul acinzentado, o verde brilhante, o laranja e o rosa antigo tôdas elas esmaecidas, atenuadas pela fusão de outras côres, harmoniosamente, combinadas para o bordado. Longos casacos em sêda ou veludo revestidos de côres vivas e alegres completavam o traje à hora de "saída" substituindo as custosas estolas e capas de pele com a mesma elegância e suntuosidade destas. Vemos, pois, que o vestido bordado jamais triunfou de maneira tão esplendorosa como nesta temporada. Mas frisemos — o bordado que revela na magnitude de sua beleza o esplendor, a veracidade de sua arte sutil e complicada.

Conselhos Para o Lar

GRACIELA ELIZALDE, da Globe Press, escreve para SINGRA, do Nova York

OS novos equipamentos compactos e embutidos para cozinhas constituem um dos indícios mais notáveis da tendência que se observa nos Estados Unidos para a modernização das cozinhas domésticas.

Essa surpreendente declaração está contida numa carta que acabo de receber de Miss Helen Kirtland.

Segundo Miss Kirtland, suas próprias conversas com muitas mulheres, ao lado de informações sôbre vendas, convenceram-na de que os aparelhos mais populares são o forno de parede, o refrigerador, e as unidades de cozinha instaladas em balcões.

Conforme afirmou ainda Miss Kirtland, o uso dêsses aparelhos eficientes e belos dá inspiração nova às donas de casa para o preparo de pratos interessantes.

Eis uma sugestão que apresenta: **Jantar Cáril** — Peru ao cáril; Arroz — codimentos; Banana assada com bacon; Salada mista e Sorvete.

O prato ao cáril pode ser não só peru, como galinha, carneiro ou lagosta. A carne deve ser cozida e cortada em pedaços grandes. Para um quarto de peru ou uma quantidade correspondente de carne, deve-se fazer o seguinte:

Molho Cáril — Duas xícaras de cebola, picada; 1/2 xícara de manteiga; 100 gramas de presunto picado; tempêro (sal, coentro, etc.); 1 xícara de creme de leite; 1 litro de caldo (de peru, galinha ou vitela); 2 colheres de pó cáril; 4 colheres de farinha de trigo; 1 xícara de côco ralado e 1/4 de peru cozido, cortado.

Frita-se as cebolas na manteiga até dourar, ajunta-se o presunto, tempêro e caldo de carne e deixa-se em fogo brando, durante meia hora. Tira-se o tempêro. Mistura-se a farinha cáril, farinha de trigo e creme de leite e leva-se ao fogo brando, durante cinco minutos; coa-se e mexe-se em fogo lento com o côco e o peru ou carne. Torna-se a aquecer, antes de servir. (Êste prato ficará mais saboroso se fôr servido no dia seguinte).

Condimentos: Podem ser incluídos alguns ou todos dos seguintes: cebolas fritas ou tostadas, passas umedecidas em vinho Xerez quente, pimenta, picado, nozes picada, tomates verdes fritos, ovos cozidos, côco ralado e bacalhau assado.

Bananas assadas com bacon. Descascam-se as bananas, untdecendo-as com caldo de limão; envolve-se cada uma numa fatia de presunto, prendendo-se com um palito. Leva-se até que o presunto fique tostado.

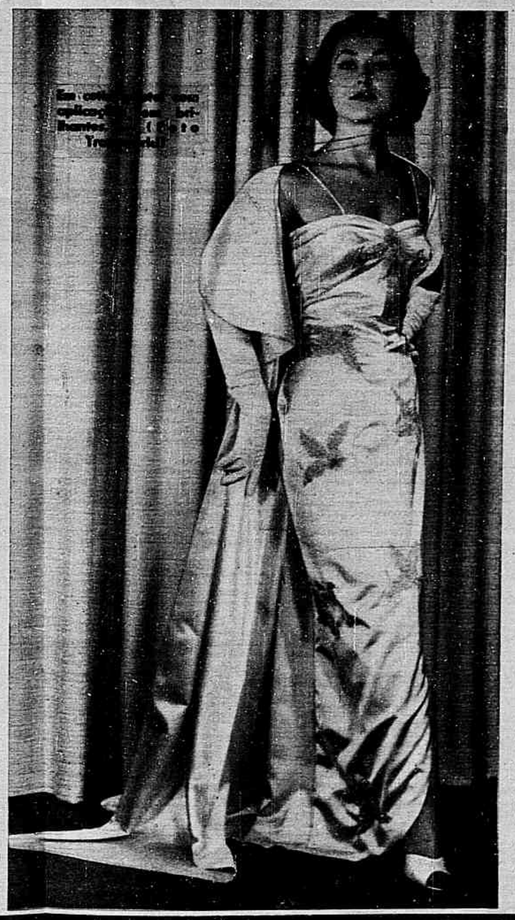

CONSULTORIO DE BELEZA

Sob a direção de LÉA SILVA é apresentado semanalmente com o objetivo de atender à solicitação de nossas leitoras, responder suas cartas, procurando, na medida do possível, solucionar os problemas de beleza. Escreva para LÉA SILVA, Rua Bischuele, 182 - SINGRA - RIO.

F. — Craves e espinhas — Brotinho Desesperado, Natal (Rio Grande do Norte). — Leila Maria, Curitiba. — Geny Silva, Rio de Janeiro. — Conceição dos Ouros. — Maria Luiza da Silva, Estado de São Paulo. — Maria Catolina Correia Gomes. — Teresa Cristina de Piracicaba. — Geny, Passo da Lage.

R. — Fazendo semanalmente limpeza de pele num bom instituto de beleza ou em casa pelo processo que recomendamos no livro «Sejamos Belas», capítulo «Pele», os cravos e as espinhas desaparecem, deixando a pele macia, sedosa e bonita. Para as que não possuem o livro «Sejamos Belas» vale por um instituto de beleza em sua própria casa — recomendamos fazer o seguinte: Lavar o rosto com água e sabonete. Passar farta camada de creme em massa Marsiliea. Aplicar compressas bem quentes — o mais quente que puder suportar, para abrir os poros e facilitar a extração dos cravos. Envolver as pontas dos dedos em pano fino e macio e, diante de um espelho, expremer os cravos. Os mais rebeldes deixar para a próxima semana. Passar nova camada de creme em massa Marsiliea, massagear bem o local de onde foram retirados os cravos para eliminar possíveis irritações. Aplicar com algodão êste adstringente:

Água de cal	100,0
Água distilada	100,0
Éter	1,0
Ácido Bórico	1,0

Esperar secar naturalmente e para, em seguida, aplicar creme líquido Marsiliea que suaviza, clareia manchas e marcas de espinhas. Banhar o rosto em água bem fria (isto fecha os poros). Êste tratamento deve ser repetido uma vez por semana até o completo desaparecimento dos cravos e das espinhas. Diàriamente, usar creme líquido Marsiliea para a conservação da mocidade e perfeição da pele. Sejam persistentes. Não esperem resultados em duas ou três semanas. Nada de afobação. Cravos e espinhas aparecem num dia, mas custam a desaparecer.

F. — Tenho 21 anos. Meus braços estão musculosos devido a trabalhos que fui obrigada a fazer. Sou a mais velha de uma família numerosa. Não posso usar vestidos sem mangas. Que me aconselha? — Izabel.

R. — Você está certa em adotar blusas de mangas compridas. Não desanime. Procure de agora em diante evitar levantar pêso. Divida o trabalho com os demais irmãos. Para clarear a pele use creme líquido Marsiles.

CORTE E COSTURA

APRENDA EM SUA PRÓPRIA CASA

No mais Moderno Curso por Correspondencia, pelo método exclusivo do INSTITUTO CULTURAL!

GANHE DINHEIRO E MELHORE SUA SITUAÇÃO APROVEITANDO AS HORAS DOMÉSTICAS

Em pouco tempo, você estará fazendo os mais perfeitos serviços de CORTE E COSTURA, de acôrdo com a última moda. Vestidos em geral e modelos especiais para festas, Lingérie, roupas esportivas, tailleurs, e demais confecções.

O curso é dirigido por renomada e competente professora

GRATIS! Tôdas as alunas recebem um jôgo de materiais para estudo, e no final do Curso um ARTÍSTICO DIPLOMA!

ENVIE-NOS HOJE MESMO O COUPON ABAIXO

INSTITUTO TÉCNICO CULTURAL

CAIXA POSTAL, 760 — SÃO PAULO

Sr. Diretor: Peço enviar-me GRATIS informações sobre meu Curso de CORTE E COSTURA por correspondência

NOME .....

RUA ..... N.º .....

CIDADE ..... ESTADO .....

Étoile MODAS

AV. COPACABANA, 960 A — Em frente ao Edifício do CINE ROXY

Sou a costureira preferida

pois cuido também da qualidade nas costuras.

Elas são feitas de Seda Pura que é sempre mais resistente e flexível.

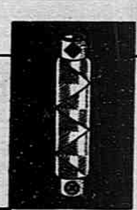

Trabalho por isso unicamente com

Retrós Gutermann

A maior Colecção do Brasil...

mazenagem e Transportes.

— Industrialização anti-econômica, com regime operacional fraudulento.

Há, além disso, uma inteira descoordenação nessas três operações com a intromissão duma fantástica burocracia com órgãos em excesso, colidindo-se nas esferas administrativas - da União, dos Estados, dos Municípios...

E chegou-se ao cúmulo de se ter de dar às vacas e aos porcos — Trigo produzido no Rio Grande do Sul com o maior protecionismo governamental — porque apodrecia ao relento, sem transporte.

CONSUMO APARENTE

A se dar crédito às Estatísticas oficiosas, o consumo aparente de Trigo no Brasil, em 1955, foi de 2.660 mil toneladas — sendo 64% estrangeiras e 36% nativas — com o valor global de Cr$ 8.157 milhões.

A produção brasileira de 983 mil toneladas acusou um valor de Cr$ 4.437 milhões. A importação, com 1.750 mil toneladas, ascendeu tão sòmente a Cr$ 3.720 milhões.

Em 1950, com uma produção nacional de 532 mil toneladas, o consumo era de 1.760 mil toneladas, como índice per-capita de 33 quilos. Em 1955, êste coeficiente subia a 45 quilos.

Como se vê, um substancial aumento de produção e consumo de pão — nas Estatísticas.

A realidade é bem diversa.

ANATOMIA DA FRAUDE

Êste progresso triticola do Brasil, em verdade, é um sub-produto de gigantesca Fraude, perpetrada à sombra da legislação protecionista para o Trigo nacional.

Os Moinhos — importadores através do Govêrno — têm de adquirir, previamente, uma tonelada do Trigo nativo para 4 toneladas do exterior.

O preço da importação é fixado na base do dólar-convênio e o da nossa produção, em um nível mínimo bem compensador. O custo do quilo importado é de Cr$ 1,50 e o do brasileiro — três vêzes mais caro.

A quota do Trigo forasteiro adquirido nessa base magnífica é fixada, para cada moinho registrado, na proporção do Trigo nacional adquirido.

Destarte repontou uma outra Tríade — a da Fraude.

A primeira consiste na compra fictícia de muito maior porção de Trigo nacional. Por patriotismo? Para se ter mais Trigo estrangeiro ao preço vantajosíssimo do dólar oficial. Nasceu daí uma nova variedade de Trigo, desconhecida no mundo — o **Trigo-Papel** — torpe trampolinagem entre produtores, intermediários e moageiros. Uma zelosa autoridade calculou que, em 1955, tal Trigo patriótico ascendeu a 200 mil toneladas. E êste Trigo imaterial passou a inflar [illegible] nacionalização». É o Trigo contrabandeado da Argentina e Uruguai para o Rio Grande do Sul, na base estimada de 100 mil toneladas.

A terceira burla é a das **Pilhagens** nos depósitos para aumentar — patriòticamente também — a quantidade aparente de Trigo nacional e obter, outrossim, colateralmente, maior quota do estrangeiro.

E a produção do Trigo brasileiro, em cinco anos, entumeceu magnificamente e com ela, o parque moageiro nacional. E' com essa patriótica fraude, os lucros criminosos ascenderam a cêrca de 800 milhões de cruzeiros, arrancados à bôca do Povo.

MOINHOS AO VENTO

Em 1952 existiam 216 Moinhos de Trigo registrados, com a capacidade de moagem de 2,9 milhões de toneladas para um consumo aparente de 1,7 milhões de toneladas — ou seja num regimen operacional de sòmente 58% de rendimento.

Em 1954, já se contavam 421 Moinhos com a capacidade de 4,3 milhões de toneladas, para um consumo de 2,2 milhões, com o rendimento de 51%.

Em 1955, o registro de Moinhos acusava o total de 588, com a capacidade de 6,2 milhões de toneladas e, para o consumo de 2,6 milhões, o rendimento descia para 42%.

Em 1956, já em meio, com os pedidos novos de registro, o número subiria a 750, com a capacidade de 8 milhões de toneladas. Para o consumo de 2,7 milhões o rendimento operacional cai ainda mais — para 33%.

Criou-se assim, no Brasil, um dos maiores parques moageiros do Mundo. E o mais absurdo e anti-econômico.

Interrogar-se-á naturalmente: — Como podem êsses Moinhos sobreviver, em face de altos investimentos e de operação com tão baixo rendimento?»

A resposta é simples: — O ônus de tal «aparente» desequilíbrio dêsses Moinhos ao Vento da Corrupção, no Brasil, é suportada integralmente pelo consumidor. Êles, operando nesse regimen de tão baixo rendimento, ganham muito mais do que se fôsse em plena carga. Por causa do Trigo-Papel e do Dólar-convênio.

E o preço da Farinha de Trigo no Brasil é o mais alto do Mundo.

◆ ◆ ◆

Esta é a obra mestra dos Homens Errados.

Mais esmagadora que a Agressão Econômica estrangeira é esta Servidão Econômica cabocla, oriunda duma Política de Trigo insana — onde os caminhos da auto-suficiência se entroncam com os da autodestruição.

E neste festim do Negocismo, o pão desertou das mesas dos trabalhadores.

Ecos Sociais

Reportagem de
RAQUEL DE SOARES

ASSESSÓRIA FORENSE

José Carlos Moreira — João Pessoa (Parsiba) — Realmente, o artigo 1.720, do Código Civil, dispõe «que são nulas as disposições em favor de incapazes, ainda quando simular a forma de contrato oneroso, ou os beneficiem por interposta pessoa, reputando-se pessoas interpostas, o pai, a mãe, os descendentes e o cônjuge do incapaz». e, assim, a disposição testamentária que beneficia o filho adulterino seria nula, legis et de lege. Entretanto, em que pesem as doutas opiniões de renomados juristas repudiando a capacidade testamentária passiva dos filhos adulterinos, vejo na regra do artigo 1.720 uma presunção juris tantum e prefiro aceitar a lição do grande Ministro Filadelfo Azevedo: «...a proibição envolve, em conseqüência, presunção relativa, que pode ser afastada, chegando a inverter-se, na hipótese da concubina e filhos adulterinos, em que a normalidade é o benefício principal, direto, próximo dêles, e exceção a finalidade oposta.»

Com efeito, o Legislador jamais teria tido o intuito de fazer pagar o justo pelo pecador, hipótese esta se admitir-se a incapacidade testamentária passiva dos filhos adulterinos, pois ficariam êles privados dos benefícios que lhes pudessem advir do pai e, não raro, seriam jogados à miséria.

Há que se respeitar a legitimidade dos herdeiros necessários, mas não se anular cláusula testamentária na qual o pai testador faz constar um benefício ao filho adulterino. A presunção de que a interposta pessoa, no caso a concubina, viria a ser a beneficiada, é presunção muito insegura. Sê-lo-ia, talvez, mas mui remotamente, muito problemàticamente.

Se o filho da concubina é também do testador, não encontro como anular testamento que vem beneficiar pelo pai o adulterino.

Os comentadores do art. 1.720 do Código Civil, estavam no ano de 1916. Em 1942 tivemos o Decreto-lei 4.737 e em 1949 a Lei 883, leis que vieram modificando o art. 358 do Código Civil, sôbre reconhecimento de filho adulterino. Provam essas novas leis que se vai tomando outro rumo no caminho para o amparo ao adulterino e, pois, a rigidez do art. 1.720 não deve ser compreendida juris et de jure, mas juris tantum, não se vendo impedimento do pai em seu testamento, beneficiar o filho adulterino, mesmo quando a mãe está viva.

Paulo A. de Lima — Aracaju (Estado de Sergipe) — Pelo testamento por V. Sª citado, diz o testador que deixa a Y. em usufruto um imóvel que passará em plena propriedade para Z.. Y. é, assim, apenas usufrutuário. Não tem a plena propriedade sôbre dito imóvel. Se no testamento o testador dissesse: deixo a Y. o imóvel tal e por sua morte dito imóvel passará a pertencer a Z., haveria fideicomisso, mas no caso anterior há usufruto. Bulhões de Carvalho, um dos nossos desembargadores de real merecimento pela sua cultura, nos ensina: «...o que caracteriza o fideicomisso é a fixação duma ordem sucessiva de direito, ao passo que no caso do usufruto, há direitos simultaneamente deferidos, cindindo apenas o usufruto e a nua-propriedade.»

Juvêncio Côrtes - Pelotas (Rio G. do Sul) - O art. 14 da lei que regula as operações cambiais preceitua, in fine: «Para a validade do aval, é suficiente a simples assinatura do próprio punho do avalista ou mandatário especial, no verso ou no anverso da letra.»

Conclui-se daí que para a validade do aval só pode ser êle no próprio título. Quaisquer que sejam outros documentos fora do título cambial na intenção de provar aval, são inoperantes, pois a lei estabelece expressamente:: No verso ou no anverso da letra.

Nota — Tôda a correspondência para esta seção deve ser dirigida ao Dr. Eurico Brasil, redação de SINGRA, à rua de Riachuelo, 192 - Rio.

Sol. n.º 226 HORIZONTAIS: 1 - Sobrinho do Papa. 5 - Sufixo designativo de naturalidade. 6 - Árvore da Ásia. 7 - Sol dos egípcios. 8 - 4ª nota da moderna escala musical. 9 - Esconderijo de coelhos e de outros animais. 11 - Perverso. 13 - Símbolo do amônio. 14 - (Anat.) - Osso da bacia composto de três partes: ílio, ísquio e púbis. 16 - Fechar (as asas) para descer mais depressa.

VERTICAIS: 1 - Fruto da nogueira. 2 - Forma arcaica do artigo O. 3 - (Bras.) Espécie de rato silvestre. 4 - Nome da letra que no alfabeto grego corresponde ao nosso E. 8 - Interjeição designativa de nojo ou desprêzo. 9 - Antiga moeda de ouro francesa cuja cunhagem começou sob Luís XIII. 10 - Cupido. 11 - Muitos. 12 - Símbolo do alumínio. 15 - Nesse lugar.

da boa técnica apreciem devidamente êsse harmonioso conjunto que é a elegância de uma chave seguida de variantes surpreendentemente belas.

Solução do problema n. 6, de E. Berlinguzze, em dois lances:

1. P 8 C = C !

NOTICIAS

Teve início a 7 do mês em curso o Campeonato Carioca por Equipes, em que se inscreveram os mais importantes centros enxadrísticos do Rio, como o Fluminense F. Clube, Braz de Pina Country Club, Club Militar, Olímpico Club, Grajaú T. Club, Associação A. Banco do Brasil, C. R. Flamengo etc., cujas equipes disputam árduamente as primeiras colocações.

Com a vitória do Club Cruzeiro de Xadrez, de São Paulo, encerraram-se brilhantemente, no dia 28 de julho último, os II.os Jogos de Inverno da Cidade de Santos.

A equipe que se sagrou campeã, integrada pelo grande mestre L. Engels e mais os fortes jogadores paulistas A. Prodoscimo e G. Larda, empenhou-se em meritória campanha realçada pelo valor de adversários de grande cartaz, tais como os clubes Olímpico e Fluminense, do Rio, Clubes de Xadrez de São Paulo e de Santos e Liga Campineira de Xadrez.

CAMPEONATO CARIOCA - 1955

T. M. do Lei (Brancas) x Nelson Dantas (Pretas)

Abertura Reti-Zuckertort

C 3 B R		1.	P 4 B D	
P 4 B D		2.	C 3 B R	
C 3 B		3.	C 3 B	
P 3 C R		4.	P 3 C D	(a)
B 2 C		5.	B 2 C	
O - O		6.	P 3 C	
P 3 R !	(b)	7.	B 2 C	
P 4 D		8.	P x P	(c)
P x P		9.	P 4 D	(d)
P x P		10.	C R x P	
C x C		11.	D x C	
C 5 R !		12.	D 3 R	(e)
C x C		13.	B x C	
P 5 D !		14.	Abandonam	

COMENTARIOS

(a) êste lance, importando em séria perda de tempo, vai ser a causa de tôda a desdita das pretas;

(b) preparando o imediato ataque ao centro, em vista da posição exposta do rei preto;

(c) não é aconselhável permitir o poderoso lance P 5 D das brancas, que seria asfixiante;

(d) continuando com a mesma necessidade de impedir P5D, mas a situação já é crítica;

(e) perde imediatamente, porém não há mais recurso; se.... 17. D3D as brancas responderiam 13. D4TD e não aparece modo de as pretas evitarem a perda de uma peça.

A correspondência para esta seção deve ser dirigida a T. Madeira de Lei, rua Riachuelo, 192 (SINGRA - DF.

NOSSA ESTANTE

Recebemos as seguintes publicações: «Boletim», órgão informativo da Biblioteca do Ministério da Guerra, de 7/56; «O Mackenzie», órgão do Instituto Mackenzie, de São Paulo, de 6/36, «Da India Distante», boletim publicado pela Embaixada da India, de 15-7-56 e «O Garimpeiro», órgão de defesa dessa classe, de 1-5-56.

JUCA VOZEIRÃO — Por A. PEREIRA

O LEITOR DE "SINGRA" TEM, DE GRAÇA, UM VERDADEIRO MAGAZINE ATRA

A VARIG AUMENTA O NÚMERO DE VÔOS PARA OS ESTADOS UNIDOS

A crescente preferência do público pela já tradicional «Rota da Amizade», inaugurada pela VARIG, há cêrca de um ano, para ligar o Brasil aos Estados Unidos, está evidenciada de forma eloqüente pela nova iniciativa dessa companhia brasileira de aumentar agora a freqüência de seus vôos com destino à América do Norte.

Desde o estabelecimento de sua linha internacional com os poderosos Super G Constellations, há um ano, vinha a VARIG operando para os Estados Unidos, a princípio com um vôo e depois com dois vôos semanais. Todavia, o grande aumento de passageiros, que gradativamente foi sendo registrado, obrigou a companhia a expandir agora, novamente, a freqüência dos vôos em sua linha para Nova York.

Desta forma, a partir do próximo dia 10 do corrente, a VARIG fará realizar três vôos semanais entre Pôrto Alegre e Nova York, com partidas do Rio às têrças, quintas e domingos, às 18,30 horas e chegadas a Nova York no dia imediato, às 14,10 horas.

Os Super G Constellations da VARIG que encetam a «Rota da Amizade» realizam o percurso Pôrto Alegre-Rio-Ciudad Trujillo-Nova York.

HORÓSCOPO — PARA A PRÓXIMA SEMANA OS NÚMEROS A DIREITA DE SEU SIGNO SUGEREM SÔBRE: «S» (Saúde), «A» (Amor), «N» (Negócios) e «So» (Sorte)

NASCIMENTO	SIGNOS	S	A	N	So
21 MARÇO A 19 ABRIL	CARNEIRO	24	9	29	15
20 ABRIL A 19 MAIO	TOURO	23	35	4	17
20 MAIO A 20 JUNHO	GÊMEOS	8	16	34	28
21 JUNHO A 21 JULHO	CARANGUEJO	30	22	12	5
22 JULHO A 22 AGÔSTO	LEÃO	1	14	39	42
23 AGÔSTO A 22 SETEMBRO	VIRGEM	43	46	21	33
23 SETEMBRO A 22 OUTUBRO	BALANÇA	20	31	2	38
23 OUTUBRO A 21 NOVEMBRO	ESCORPIÃO	6	11	36	47
22 NOVEMBRO A 21 DEZEMBRO	SAGITÁRIO	19	37	41	13
22 DEZEMBRO A 20 DE JANEIRO	CAPRICÓRNIO	48	3	25	45
21 JANEIRO A 19 FEVEREIRO	AQUÁRIO	44	19	18	7
20 FEVEREIRO A 20 MARÇO	PEIXES	27	26	40	32

1) Ares saudáveis, organismo ótimo.
2) Amizades proveitosas. Negócios animadores.
3) Eflúvios promissores, sucesso nos amôres.
4) Focalize sua atenção para o trabalho e as possibilidades orçamentárias melhorarão.
5) Ocasião para reencontro de coisas perdidas.
6) Atente para a pressão arterial.
7) Favorabilidade forte. Sucesso mundano sem nódoas.
8) Evite o mar, êle poderá pregar sustos-13.
9) Ainda chegará o seu dia. A voz do coração dominará tudo.
10) Almas gêmeas. Sorrisos iguais. Amor completo: semana feliz.
11) A leviandade afetiva poderá ser perigosa.
12) Transacione nos dias pares. Favorabilidade.
13) Surprêsas e decepções.
14) Esqueça os velhos amôres. Entregue seu coração a quem o merece.
15) Não afaste sua chance sortilega com atitudes impensadas.
16) Não zombe do sentimento alheio.
17) Alguém lhe prestará valioso auxílio. Confiança, não haverá segundas intenções.
18) Tenha mais confiança em si e verá como seus negócios andarão melhor-12.
19) Pesadelos. Abuso na alimentação.
20) Radiações salutares-1.
21) Insucesso nas entrevistas comerciais.
22) Um passeio oportunará novo romance.
23) Não invente doenças. O médico não poderá atendê-las.
24) O temperamento aventureiro estará dominante. Procure ler, a fim de acalmar os nervos.
25) Interêsses monetários satisfeitos.
26) Sucesso nas entrevistas sentimentais-14.
27) O fígado poderá oportunar-lhe.
28) Sortilégios frágeis. Ampare-se mais na pessoa amada do que na sorte.
29) Excesso de atividades. Pouco lucro porém-38.
30) Debilidade orgânica motivada pela fadiga mental. Descanse-44.
31) Cupido ativo. Romance progressivo-3.
32) Parentes estarão influindo negativamente.
33) Reencontro agradável de amizade da infância.
34) As cifras acenarão com o tempo.
35) Semana brilhante. Amôres bastante-3.
36) Não despreze seu emprêgo. Melhorias à vista.
37) Pretensões sentimentais decididas-10.
38) Negatividade nos jogos de azar.
39) Raciocine antes de tomar decisões comerciais.
40) Fonte de renda promissora-25.
41) Empreendimentos futurosos-17.
42) Possibilidade nos jogos.
43) A saúde continuará estável-20.
44) Ares contraditórios: resguarde o organismo.
45) Solução nos processos empatados.
46) Obstáculo no setor afetivo. Com persistência tudo se resolverá.
47) Maus ventos. Evite pedir empréstimos-32.
48) Alergia. Abstenha-se de fumar.

Conversando com os leitores

● **Raul de Sousa — Santos** — E' intensíssima a atividade da indústria britânica de construção naval. Segundo dados recentes a produção dos estaleiros inglêses corresponde à têrça parte do que os estabelecimentos congêneres de todo o mundo produzem.

Existem presentemente, encomendados nos estaleiros britânicos cêrca de 780 navios mercantes, num total de cinco milhões de toneladas brutas, e no valor de 1.700.000.000 de dólares.

Entre os navios encomendados, figuram super-unidades, que são os primeiros transatlânticos construídos no Reino Unido desde que foi lançado ao mar, em 1938, o «Queen Elizabeth», de 83.000 toneladas. Cada um dêsses novos gigantes custará mais de 30.000.000 de dólares e pertencerá à classe dos navios de 40.000 toneladas.

Nota-se um esfôrço constante, na Grã-Bretanha, para se elevar, cada vez mais, o nível de eficiência da indústria de construções navais. Para êsse fim, a Associação de Pesquisas sôbre Construção Naval realiza, constantemente, provas e experiências, com modelos em miniatura dos diversos tipos de barcos.

Como exemplo da aplicação dos métodos mais modernos adotados na indústria de construção naval é o uso dos aparelhos de Raios X que revelam qualquer falha ou defeito microscópico nas estruturas navais.

De qualquer maneira, porém, o fato mais importante, com referência a tal indústria — na qual trabalham 125.000 operários — é saber que os estaleiros estão repletos de encomendas e trabalham febrilmente. A foto com que ilustramos esta resposta é de um dos grandes estaleiros britânicos em atividade.

● **Labiche — Mogi-Mirim** — Interessante o conto «A Máquina de Honras». Vai ser publicado. O mesmo não aconteceu com o referido capítulo do livro «Esteira de Espumas». Muito extenso para tão pequeno episódio.

● **Eliezer Santos** — Cachoeiro de Itapemirim (Espírito Santo) — Bom início o seu. Simplicidade e concisão no estilo levaram-no a figurar na página três.

● **Sílvia Trindade** — São Francisco de Paula (Rio Grande do Sul) — A resposta é afirmativa. Envie-nos seus trabalhos e nós os submeteremos a julgamento.

● **Algeia** — Curitiba (Paraná) — Estilo pomposo, a derramar adjetivos em um enrêdo simples, até frágil, não é o melhor indicado. O conto «Momentos felizes» contrariou o título.

Notícias da RÁDIO NACIONAL

(Especial para SINGRA)

NOTICIOSOS DA E-8 — Elaborados pela Divisão de Rádio-Jornalismo, dirigida por Heron Domingues, a PRE-8 apresenta diàriamente os seguintes programas de notícias: 1,00 - 2,00 - 3,00 4,00 - 5,00 (patrocinados pelo Vinho Reconstituinte Silva Araújo); 6,45 - Traço de União; 8,00 Repórter Esso; 10,00 - A Noite Informa; 12,55 - Repórter Esso; 13,30 - O Dia Político; 14,00 - 15,00 - 16,00 (oferta do Vinho Reconstituinte S. Araújo); 17,30 - A Noite Informa; 19,00 - Aconteceu no Catete; 20,25 - Repórter Esso; 22,00 — Repórter Esso, e 23,30 Grande Informativo.

«A MANCHA VERMELHA» — E' a novela de Oduvaldo Viana que a Rádio Nacional leva ao ar nos dias pares, no horário das 10,30, sob os auspícios da Aveia Quaker. Os principais papéis de «A Mancha Vermelha» estão a cargo dos seguintes rádioatores do elenco dirigido por Floriano Faissal: Castro Gonzaga (Comissário), Paulo Gracindo (José Luiz), Mário Lago (Christian), médico norte-americano), Samir de Montemór (Waldomiro), Juraciara (Maria Luiza, menina), Dulce Martins (Maria Luiza, môça), Paulo Pereira (Henrique), Roque da Cunha (Eduardo), Amélia Ferreira (Maria Leonor), Gessy Fonseca (Aurélia), Ludy Veloso (Natália) e Darcy Pedrosa (Jorge).

«PAGINA DAS NOVE E MEIA» — Ghiaroni, que tantos trabalhos de sucesso tem produzido para a Nacional, é o autor da «Página das Nove e Meia», através da qual vem ganhando notoriedade como cronista dos mais talentosos. A «Página das Nove e Meia» é lida por César Ladeira e vai ao ar diàriamente, exceto aos domingos, numa oferta de Giostora.

NOTINHAS - Bárbara Martins com um sucesso na rua: «Aquarela Fluminense», samba-exaltação de Rutinaldo, gravado na Copacabana. ◆ Nelson Gonçalves iniciou temporada de um mês pelo norte do país. ◆ A cantora Lúcia Martins cancelou a licença que lhe fôra concedida pela Nacional e já voltou à atividade na PRE-8. ◆ Brevemente, a Sinter lançará um long-playing com Neusa Maria. ◆ Prosseguem em ritmo acelerado os preparativos para as festividades que assinalarão a passagem do 20º aniversário da Nacional. ◆ Fernando Lopes, que já pertenceu ao Serviço de Divulgação, está emprestando sua colaboração ao Departamento Esportivo dirigido por Antônio Cordeiro. ◆ Em fase de impressão o livro dos 20 anos da PRE-8. ◆ Paulo Tapajós deverá gravar outro long-playing com músicas de Catulo da Paixão Cearense.

Hélio Paiva, intérprete de melodias dos repertórios nacional e internacional, é uma das mais recentes aquisições da Rádio Nacional, onde já estreou

POR FALAR EM DISCOS

TA' DANADO DE BOM — epígrama alegremente Ellen de Lima para Walter Damasceno, referindo-se à gravação Columbia em que êle interpreta essa composição de Jayme Florence. Embora aplaudida nas «Paradas de Sucessos» de São Paulo, não nos pareceu tão boa assim. Mas, como diz o samba de Haroldo Barbosa na outra face, «P'ra que discutir com Madame?» Nossas restrições aliás são relativas mais tècnicamente no disco do que artisticamente ao «Embaixador do Bajões», que, justiça seja feita, é benzinho no gênero.

SINGRA

STUDIO ETZ

Os acidentes no trabalho sucedem, não obstante os métodos de segurança adotados.

O SEGURO DE ACIDENTES DO TRABALHO

contribui para a reparação do dano sofrido.

FUNDADA EM 1920

COMPANHIA INTERNACIONAL DE SEGUROS

CAPITAL E RESERVAS SUPERIORES A CR$ 150.000.000,00

DIRETORIA

Celso da Rocha Miranda
Jorge Eduardo Guinle
Angelo Mario Cerne
Karl Blindhuber

Seguro de Vida ★ Vida em Grupo ★ Incêndio ★ Lucros Cessantes ★ Transportes ★ Acidentes Pessoais ★ Roubo ★ Responsabilidade Civil ★ Automóveis ★ Vidros ★ Acidentes do Trabalho

RIO: RUA 7 DE SETEMBRO, 94 ★ END. TEL. COMPINTER ★ TEL. 32-4270
SÃO PAULO: RUA LÍBERO BADARÓ, 73 END. TEL. COMPINTER TEL. 32-7104

SUCURSAIS E AGÊNCIAS EM TODO O BRASIL